



**STATISTIČKI
GODIŠNJAK
ZAGREBA**

1975

CENTAR ZA EKONOMSKI RAZVOJ GRADA ZAGREBA
ZAVOD ZA STATISTIKU

STATISTIČKI
GODIŠNJAK
ZAGREBA

1975

ZAGREB, kolovoz 1975.

Umoljavaju se korisnici Statističkog godišnjaka da prilikom upotrebe podataka objavljenih u ovom Godišnjaku navode izvor. Kao skraćena pri navođenju izvora predlaže se »SGZ-75, str. . . .«

Izdaje Zavod za statistiku

Odgovara v. d. direktora Jakša Vlahović — Zagreb, Freudenreichova 1.

Štampa »ORBIS« — Zagreb, Ilica 65.

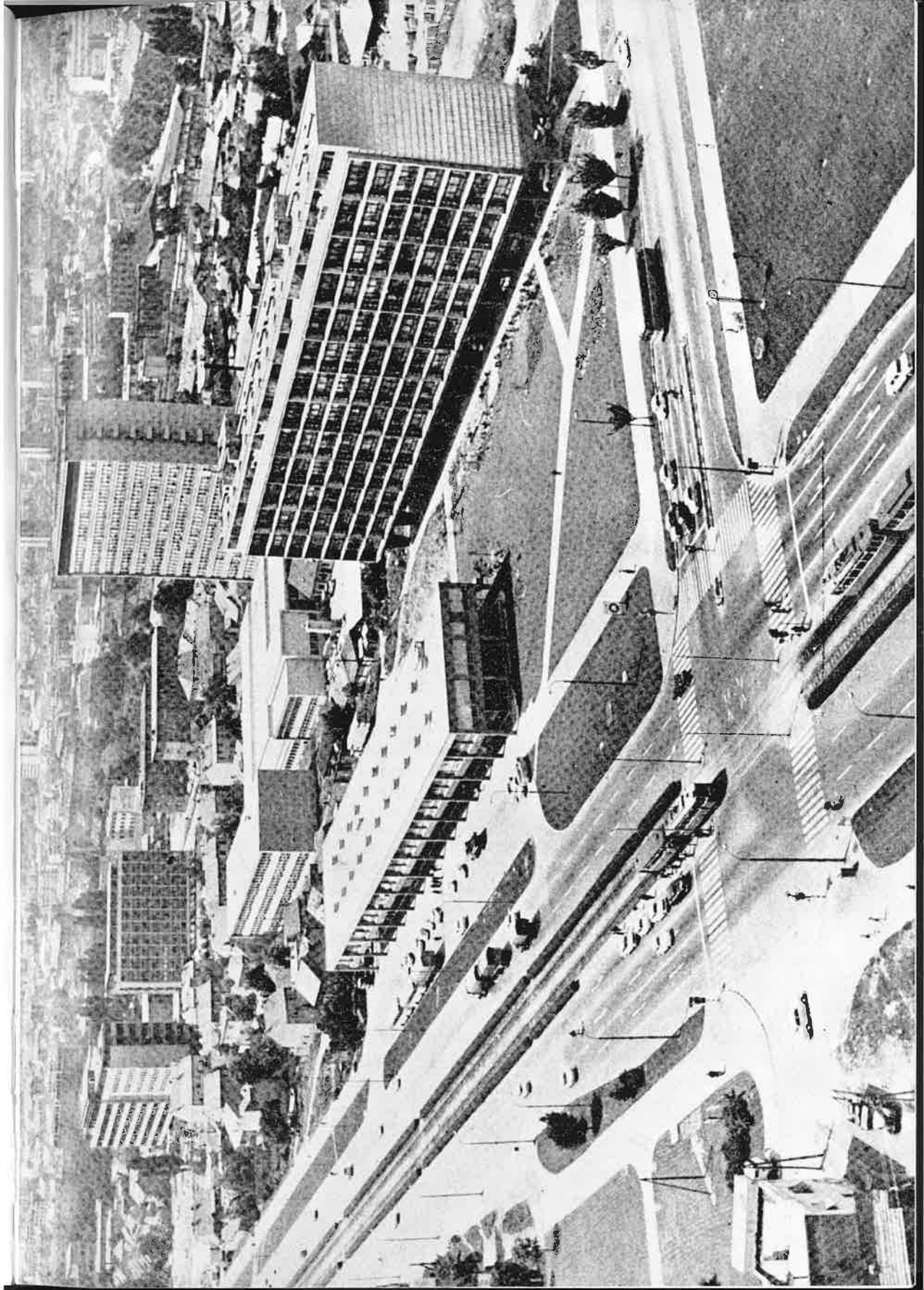

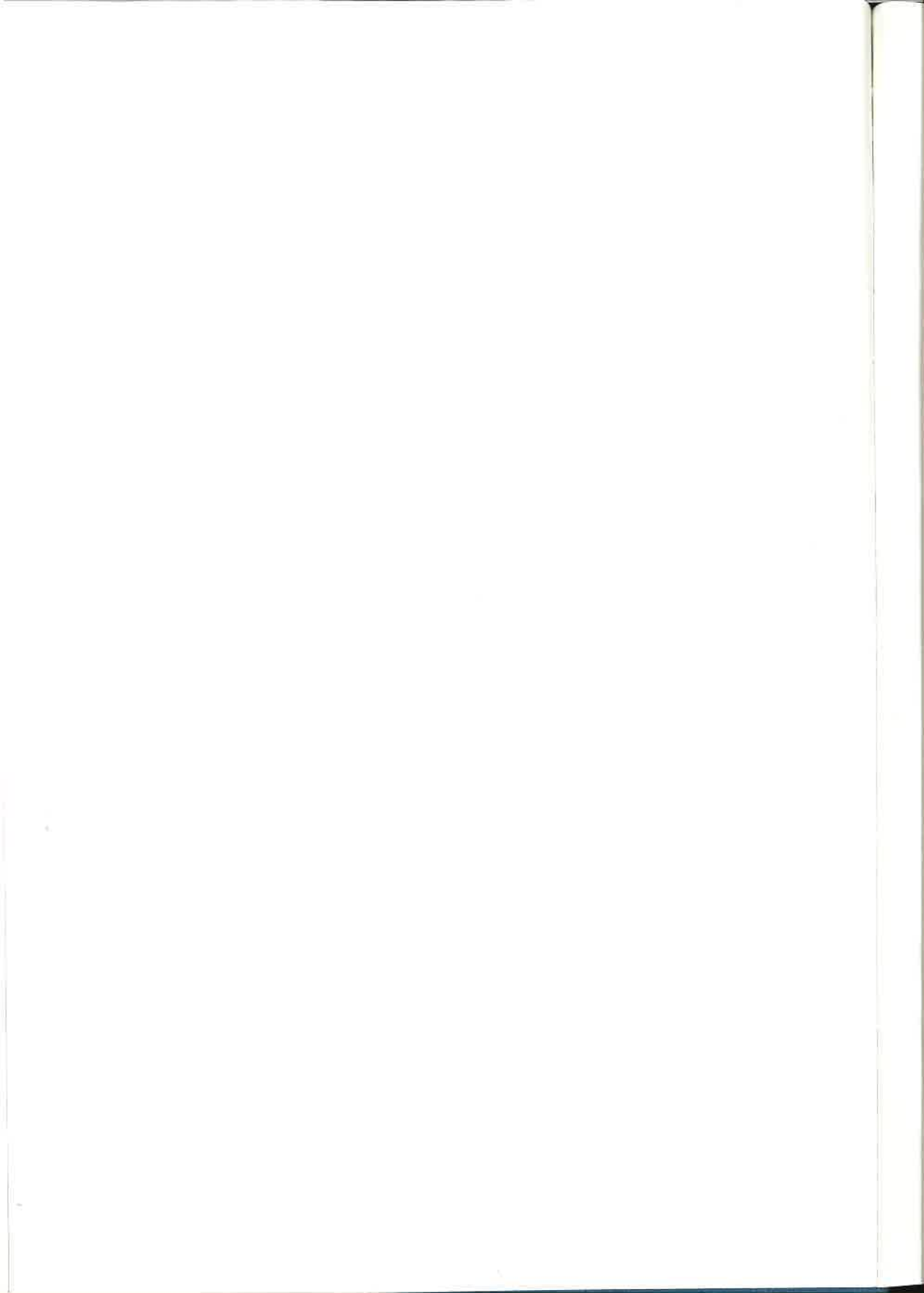

P R E D G O V O R

Statistički godišnjak Zagreba 1975. izlazi kao osmi po redu u godišnjoj periodici i u istoj postavi.

Većina podataka u Godišnjaku rezultat su statističkih istraživanja jedinstvenog statističkog sistema i statističkih istraživanja grada Zagreba.

Kod izrade nekih poglavlja i pojedinih tabela korišteni su podaci drugih organizacija u gradu koje raspolažu sređenim statističkim podacima o značajnijim i za širi krug korisnika interesantnim podacima.

Pregled po gradovima preuzet je iz Statističkog godišnjaka SFRJ 1975.

Grad u ovom Godišnjaku čine područja deset općina Gradske zajednice općina; to su sve općine osim Zaprešića i Velike Gorice i svi podaci odnose se isključivo na takvo »gradsko područje« Zagreba.

Iz više razloga, isključivo objektivne naravi, nismo bili u stanju da uvažimo i već u ovaj Godišnjak ugradimo nastale promjene u ustrojstvu društveno-političkih zajednica na teritoriju ranijeg grada Zagreba. Zato molimo korisnike da svojim prijedlozima i sugestijama dadu prilog u koncipiranju Godišnjaka za 1976. godinu i to u prvom redu po pitanju teritorija na koje bi se podaci u Godišnjaku trebali odnositi. Kod toga skrećemo pažnju da svaka promjena u teritorijalnom obuhvatu znači nestanak serija gotovo kod svih područja (tabelarnih prikaza) u Godišnjaku. Time bi ova publikacija izgubila najvrijednije statističko-analitičko obilježje.

Metodološka objašnjenja i definicije obilježja prikazanih pojava data su ispred poglavlja, a kod izrade istih korišten je Statistički godišnjak SFRJ. Uz metodološka objašnjenja, pod naslovom »Statističke publikacije« dat je prikaz izdanja Zavoda u kojima redovno ili povremeno izlaze podaci iz tih područja.

Osim u Godišnjaku, kao temeljnoj i sveobuhvatnoj statističkoj publikaciji, Zavod objavljuje razrađenije podatke u »Statističkim informacijama« i »Prikazima« koji izlaze povremeno, te »Statističkim saopćenjima« koja izlaze mjesečno.

Zahvaljujemo svim organizacijama koje pomažu da se Godišnjak upotpuni značajnijim podacima, a posebno onima koji direktno sarađuju u njegovoj izradi.

Z a g r e b, kolovoz 1975.

ZAVOD ZA STATISTIKU



SADRŽAJ TABELA

	Strana
1. Teritorij, zemljište i klima	
1-1. Geografski položaj Zagreba	20
1-2. Visina grada nad morem	20
1-3. Područje grada	20
1-4. Opseg i granice grada u 1974.	20
1-5. Važnije ulice i njihova dužina u 1974.	20
1-6. Meteorološki podaci opservatorija Zagreb, Grič	21
1-7. Potresi s epicentrom u okolici Zagreba	26
1-8. Vodostaj Save	28
2. Društveno upravljanje i samoupravljanje	
2-1. Odbornici Skupštine Gradske zajednice općina Zagreb u 1974.	38
2-2. Odbornici općinskih skupština u 1974.	39
2-3. Organi samoupravljanja u poduzećima	40
2-4. Organi samoupravljanja u školama I i II stupnja	40
2-5. Organi samoupravljanja sveučilišta, fakulteta, akademija, visokih i viših škola	41
2-6. Organi samoupravljanja u naučnim ustanovama	42
2-7. Organi samoupravljanja u kulturno-prosvjetnim ustanovama	42
3. Stanovništvo	
3-1. Površina, domaćinstva i stanovništvo prema popisima	47
3-2. Stanovništvo prema popisu 1961. i 1971.	47
3-3. Aktivno stanovništvo po granama djelatnosti prema popisu 1961. i 1971.	48
3-4. Stanovništvo po narodnosti prema popisu 1961. i 1971.	48
3-5. Nepismeno stanovništvo staro 10 i više godina po starosti i spolu iz popisa 1971.	48
3-6. Stanovništvo staro 10 i više godina po spolu i školskoj spremi prema popisu 1961. i 1971.	49
3-7. Poljoprivredno i nepoljoprivredno stanovništvo po spolu, aktivnosti i starosti prema popisu 1971.	49
3-8. Aktivno stanovništvo prema položaju u zanimanju i djelatnosti, te radnici prema sektoru iz popisa 1971.	50
3-9. Domaćinstvo po broju članova prema popisu 1961. i 1971.	50
3-10. Domaćinstva po izvoru prihoda i veličini posjeda prema popisu 1961. i 1971.	50
3-11. Rođenja, umiranja i brakovi	51
3-12. Broj stanovnika sredinom godine i stope prirodnog kretanja	51

3-13. Živorodeni i mrtvorodeni po spolu, bračnosti, mjestu porođaja i stručnoj pomoći	52
3-14. Živorodeni i mrtvorodeni prema starosti majke i redu rođenja	52
3-15. Umrli po spolu i starosti	53
3-16. Umrli prema liječenju, mjestu smrti i prijavi uzroka smrti	53
3-17. Umrli prema uzroku smrti	54
3-18. Nasilne smrti po spolu	54
3-19. Sklopljeni brakovi po redu braka i ranijem bračnom stanju	54
3-20. Sklopljeni brakovi prema školskoj spremi	55
3-21. Sklopljeni brakovi prema starosti zaručnika	55
3-22. Pregled vitalnih događaja u inozemstvu za 1972. i 1973.	55
3-23. Stanovništvo po mjestu doseljenja prema popisu 1961.	56
3-24. Stanovništvo po godini doseljenja i starosti doseljenika prema popisu 1961.	56
3-25. Stanovništvo po migracionim obilježjima prema popisu 1971.	56
3-26. Doseljeni u Zagreb prema prijašnjem prebivalištu	57
3-27. Odseljeni iz Zagreba prema području odseljenja	57
3-28. Mehanički porast stanovništva u Zagrebu prema području doseljenja — odseljenja	57
3-29. Živorodena i mrtvorodena djeca po registraciji	58
3-30. Smrtni slučajevi u gradu Zagrebu po registraciji	58
3-31. Sklopljeni brakovi u gradu Zagrebu po registraciji	58
4. Zaposlenost	
4-1. Zaposlenost u društvenom i privatnom sektoru — stanje 30. IX	61
4-2. Zaposleno osoblje prema stupnju stručne spreme — stanje 31. XII 1972.	61
4-3. Zaposleno osoblje prema stupnju stručnog obrazovanja — stanje 31. XII 1972.	62
4-4. Pripravnici prema prijemu i raspoređivanju na radno mjesto u 1972. god.	63
4-5. Pripravnici prema školskoj spremi na dan 31. XII 1972.	63
4-6. Zaposleno osoblje prema vrsti radnog odnosa, po organizacionom principu promatranja i broj zaposlenih u inozemstvu — stanje 31. XII 1972.	64
4-7. Zaposleno osoblje prema rasporedu sedmičnog rada i zaposleni omladinci — stanje 31. XII 1972.	64
4-8. Zaposleno osoblje prema školskoj spremi — stanje 31. XII 1972.	65
4-9. Osobe koje traže zaposlenje prema kvalifikacijama — stanje krajem godine	66
4-10. Osobe koje traže zaposlenje prema radnom stažu — stanje krajem godine	66
4-11. Osobe koje traže zaposlenje prema vremenu nezaposlenosti — stanje krajem godine	66
5. Narodni dohodak i privredne bilance	
5-1. Kretanje narodnog dohotka — po teritorijalnom principu	71
5-2. Kretanje narodnog dohotka u društvenom sektoru — po teritorijalnom principu	72
5-3. Kretanje narodnog dohotka u privatnom sektoru	73
5-4. Narodni dohodak u privatnom sektoru	74
5-5. Društveni proizvod i materijalni troškovi u društvenom sektoru — po teritorijalnom principu	75
5-6. Kretanje narodnog dohotka — po organizacionom principu	77

	Strana
5-7. Kretanje narodnog dohotka u društvenom sektoru — po organizacionom principu	78
5-8. Struktura narodnog dohotka — po organizacionom principu	79
5-9. Društveni proizvod i materijalni troškovi u društvenom sektoru — po organizacionom principu	80
6. Opći pregled privrede	
6-1. Opći pregled razvoja privrede	86
6-2. Opći privredni indeksi	86
6-3. Osnovna sredstva u društvenom sektoru privrede — po organizacionom principu	89
6-4. Izvršene isplate za investicije u osnovna sredstva zajedničke potrošnje u privrednim i neprivrednim djelatnostima — po organizacionom principu	90
6-5. Izvršene isplate za investicije u osnovna sredstva i sredstva zajedničke potrošnje u privredi i neprivredi — po organizacionom principu	90
6-6. Ostvarene investicije u privrednim i neprivrednim djelatnostima — po organizacionom principu	91
6-7. Ostvarene investicije prema tehničkoj strukturi u privredi i neprivredi — po organizacionom principu	91
6-8. Osnovna sredstva u društvenom sektoru privrede — po teritorijalnom principu	92
6-9. Ostvarene investicije u privrednim i neprivrednim djelatnostima — po teritorijalnom principu	93
6-10. Ostvarene investicije prema tehničkoj strukturi u privredi i neprivredi — po teritorijalnom principu	93
6-11. Kapaciteti glavnih skladišta u privredi po djelatnostima — stanje 30. IX 1970.	94
6-12. Kapaciteti glavnih skladišta u privredi po vrstama skladišta — stanje 30. IX 1970.	95
6-13. Kapaciteti zidanih skladišta u privredi po djelatnostima — stanje 30. IX 1970.	95
6-14. Međusektorska tabela grada Zagreba za 1966. godinu	96
7. Poljoprivreda	
7-1. Ukupna površina zemljišta po kategorijama korištenja	99
7-2. Oranična površina po načinu korištenja	99
7-3. Požete površine i prirod ranih usjeva	100
7-4. Požete površine i prirod kasnih usjeva	101
7-5. Požete površine i prirod međuusjeva, podusjeva i postrnih usjeva	104
7-6. Voćna stabla i proizvodnja voća	105
7-7. Vinogradi, broj čokota i proizvodnja	107
7-8. Prerada voća i grožđa	108
8. Šumarstvo	
8-1. Podizanje i obnova šuma	111
8-2. Umjetno pošumljavanje	111
8-3. Gajenje društvenih šuma	112
8-4. Sječa u šumama i izvan šuma	112
8-5. Sječa po vrstama drveća	113
8-6. Posječena drvena masa po izvršiocima sječa	113
8-7. Lov i lovna privreda	114
8-8. Odstrel	114
9. Industrija i zanatstvo	
9-1. Indeksi o osnovnim kretanjima u industriji	117
9-2. Ostvarenja u industriji po 1 zaposlenom	117
9-3. Struktura osnovnih pokazatelja industrije	118
9-4. Osnovni pokazatelj po granama industrije	118
9-5. Društveni proizvod po 1 zaposlenom	119
9-6. Neto produkt po 1 zaposlenom	119

	Strana
9-7. Društveni proizvod i materijalni troškovi u industriji	120
9-8. Indeksi industrijske proizvodnje	120
9-9. Indeksi industrijske proizvodnje po granama	121
9-10. Verižni indeksi industrijske proizvodnje	121
9-11. Indeksi zaposlenog osoblja	122
9-12. Indeksi produktivnosti rada	122
9-13. Utrošak električne energije i goriva u industriji	123
9-14. Nabavna vrijednost osnovnih sredstava	123
9-15. Snaga pogonskih mašina	124
9-16. Primarni pokretači i generatori	124
9-17. Raspored radnika, pogonskih mašina i motora po smjenama u 1973. godini	125
9-18. Promjene u asortimanu i kvaliteti proizvoda u 1973. godini	125
9-19. Industrijski proizvodi	126
9-20. Utrošak osnovnih sirovina u industriji	134
9-21. Izvoz nekih važnijih industrijskih proizvoda	136
9-22. Zanatska poduzeća prema broju zaposlenih	137
9-23. Osnovna kretanja u društvenom zanatstvu	137
9-24. Nabavna vrijednost osnovnih sredstava proizvodnog zanatstva	138
9-25. Kretanje društvenog proizvoda	138
9-26. Investicije društvenih zanatskih poduzeća	139
9-27. Zaposleno osoblje u zanatstvu	139
9-28. Realizacija proizvoda društvenih zanatskih organizacija	140
9-29. Zaposleno osoblje prema vrsti rada 1973. godine	142
9-30. Privatno zanatstvo prema popisu 1964.	142
10. Građevinarstvo i stanovi	
10-1. Izvršeni građevinski radovi	146
10-2. Izvršeni građevinski radovi u Zagrebu	148
10-3. Izvršeni građevinski radovi zagrebačkih građevinskih poduzeća i režijskih grupa	148
10-4. Završeni stanovi	149
10-5. Završene stambene zgrade	150
10-6. Broj stanova prema vrsti — prema popisu od 31. III 1971.	151
10-7. Površina stanova, broj domaćinstava, broj osoba i stanovi u društvenoj svojini — prema popisu od 31. III 1971.	151
10-8. Stanovi prema godini izgradnje — prema popisu od 31. III 1971.	151
10-9. Stanovi prema kvaliteti — prema popisu od 31. III 1971.	151
10-10. Nastanjeni stanovi prema broju domaćinstava i prosječnoj površini stana na 1 osobu — prema popisu od 31. III 1971.	151
10-11. Stanovi prema vrsti i druge nastanjene prostorije — naselje Zagreb	152
10-12. Stanovi prema površini, broju osoba i svojini — naselje Zagreb	152
10-13. Stanovi prema godini izgradnje i kvaliteti — naselje Zagreb	152
10-14. Stanovi prema broju domaćinstava i površini stana na 1 osobu — naselje Zagreb	152
11. Saobraćaj	
11-1. Cestovna motorna vozila	154
11-2. Javni putnički autosaoobraćaj	154
11-3. Javni teretni autosaoobraćaj	154
11-4. Gradski autobus	155

	Strana
11-5. Tramvaj	155
11-6. Gradska željeznica — Zagreb-Samobor-Bregana	156
11-7. Uspinjača	156
11-8. Žičara »Sljeme«	156
11-9. Promet poduzeća PTT-Zagreb — ukupno	157
11-10. Pismonosne pošiljke, novine i časopisi poduzeća PTT-Zagreb	157
11-11. Paketske pošiljke poduzeća PTT-Zagreb	157
11-12. Platni promet poduzeća PTT-Zagreb	158
11-13. Telegrafski promet poduzeća PTT-Zagreb	158
11-14. Telefonski promet poduzeća PTT-Zagreb	158
12. Vanjska trgovina	
12-1. Izvoz-uvoz po granama djelatnosti	161
12-2. Indeksi izvoza-uvoza	161
12-3. Izvoz-uvoz po načinu naplate	162
12-4. Izvoz-uvoz po regijama	163
12-5. Izvoz-uvoz po državama u 1974.	164
12-6. Izvoz po robnim sektorima SMTK	166
12-7. Struktura izvoza po robnim sektorima SMTK	168
12-8. Uvoz po namjeni potrošnje	170
13. Trgovina	
13-1. Kapaciteti prodaje u trgovini na malo po strukama 1974.	174
13-2. Prodavaonice, zaposleno osoblje i promet u trgovini na malo	175
13-3. Prodavaonice u trgovini na malo po strukama	175
13-4. Zaposleno osoblje u trgovini na malo po strukama — stanje krajem godine	176
13-5. Promet u trgovini na malo po strukama	177
13-6. Promet u trgovini na malo po načinu naplate	178
13-7. Promet u trgovini na malo po grupama proizvoda	178
13-8. Nominalni indeksi prometa trgovine na malo po grupama proizvoda	179
13-9. Indeksi fizičkog obujma prodaje robe u trgovini na malo po grupama proizvoda	179
13-10. Promet u trgovini na malo po artiklima	180
13-11. Trgovina na veliko	184
13-12. Trgovina na veliko — promet po strukama	184
13-13. Doprema prehrambenih artikala individualnih poljoprivrednih proizvođača	185
13-14. Zagrebački međunarodni velesajam	186
13-15. Zagrebački nacionalni velesajam	186
14. Ugostiteljstvo	
14-1. Ugostiteljske radnje po vrstama	188
14-2. Zaposleno osoblje u ugostiteljstvu	188
14-3. Promet u ugostiteljstvu	189
14-4. Broj ležaja u ugostiteljstvu	189
14-5. Kapaciteti za smještaj u ugostiteljstvu po vrstama i kategorijama poslovnih jedinica — stanje 31. XII 1972.	190
14-6. Kapaciteti kampa — stanje 31. XII 1972.	191
14-7. Zaposleno osoblje u ugostiteljstvu po kvalifikacijama — stanje 31. XII 1974.	193
14-8. Tehnička opremljenost u ugostiteljstvu — stanje 31. XII	194
15. Turizam	
15-1. Posjetioci i noćenja	196
15-2. Posjetioci i noćenja u hotelima	198

	Strana
16. Neprivredne djelatnosti	
16-1. Opći pregled neprivrednih djelatnosti	201
16-2. Prihodi i rashodi neprivrednih djelatnosti	202
16-3. Materijalni rashodi neprivrednih djelatnosti	204
17. Cijene	
17-1. Indeksi cijena na malo	207
17-2. Indeksi troškova života	207
17-3. Indeksi cijena ugostiteljskih usluga	208
17-4. Indeksi cijena proizvoda industrijskih proizvođača	208
17-5. Indeksi cijena na malo	209
17-6. Indeksi troškova života	209
17-7. Indeksi cijena ugostiteljskih usluga	210
17-8. Prosječne cijene na malo	210
17-9. Prosječne cijene ugostiteljskih usluga	215
18. Osobna potrošnja	
18-1. Prihodi i osobna potrošnja radničkih tročlanih i četveročlanih domaćinstava — godišnji prosjek na 1 člana domaćinstva	219
18-2. Utrošene količine prehrambenih proizvoda i pića radničkih domaćinstava — godišnji prosjek na 1 člana domaćinstva	220
18-3. Kalorični i biokemijski sastav prehrane	221
18-4. Raspoloživa i upotrebljena sredstva domaćinstva 1968. i 1973.	222
18-5. Osobna potrošnja domaćinstava	223
18-6. Utrošene količine prehrambenih proizvoda i pića — godišnji prosjek po 1 članu domaćinstva	224
18-7. Kalorični i biokemijski sastav prehrane u domaćinstvu	225
18-8. Postotak opremljenosti domaćinstava važnim trajnim potrošnim dobrima	226
19. Osobni dohoci	
19-1. Prosječni neto osobni dohoci i indeksi nominalnih i realnih primanja	228
19-2. Indeksi nominalnih primanja	228
19-3. Prosječni neto osobni dohoci i indeksi nominalnih primanja po granama djelatnosti	229
19-4. Struktura zaposlenog osoblja prema visini primanja u 1972.	230
19-5. Struktura zaposlenog osoblja prema visini primanja u 1973.	230
19-6. Struktura zaposlenog osoblja prema visini primanja u 1974.	230
19-7. Struktura zaposlenog osoblja prema visini neto osobnih primanja po granama djelatnosti — stanje IX 1973.	231
19-8. Struktura zaposlenog osoblja prema visini neto osobnih primanja po granama djelatnosti — stanje IX 1974.	232
20. Komunalna djelatnost	
20-1. Javni vodovod	234
20-2. Javna kanalizacija	234
20-3. Električna energija	235
20-4. Gradski plin	235
20-5. Snabdijevanje grada toplinskom energijom	236
20-6. Javna hladna kupališta	236
20-7. Javna topla kupališta	236
20-8. Tržnice za živežne namirnice	236
21. Školstvo	
21-1. Škole, učenici i nastavnici	240
21-2. Učenici koji su završili školu	244
21-3. Visoke škole	245

	Strana
21-4. Škole za obrazovanje svećeničkog kadra	247
21-5. Studenti po godinama studija	248
21-6. Diplomirani studenti	251
21-7. Nastavno osoblje visokih škola	254
21-8. Nastavno osoblje viših škola	256
21-9. Škole, školske zgrade i nastavne prostorije prema popisu 1974.	256
22. Kultura i umjetnost	
22-1. Narodna sveučilišta	258
22-2. Radničko sveučilište	258
22-3. Naučne i stručne biblioteke	259
22-4. Naučne i stručne biblioteke prema broju knjiga i časopisa	259
22-5. Narodne biblioteke	259
22-6. Knjižni fondovi i rad biblioteka	260
22-7. Osoblje biblioteka	260
22-8. Muzeji	261
22-9. Galerije	261
22-10. Zbirke	261
22-11. Muzeji, galerije i zbirke u 1974.	262
22-12. Hrvatsko narodno kazalište	264
22-13. Dramsko kazalište Gavella	264
22-14. Teatar ITD	265
22-15. Kazalište »Komedijska«	265
22-16. Teatar poezije	265
22-17. Zagrebačko kazalište mladih	266
22-18. Malo kazalište »Trešnjevka«	266
22-19. Gradsko kazalište lutaka	266
22-20. Amaterska kazališta	267
22-21. Estradni teatar »Jazavac«	267
22-22. Ansambl narodnih plesova i pjesama »Lado«	268
22-23. Filharmonija	268
22-24. Profesionalni orkestri i vokalni zbor RTZ	269
22-25. Radio i TV pretplatnici	269
22-26. Zoološki vrt	269
22-27. Kinematografi	270
23. Fizička kultura	
23-1. Osnovne organizacije za fizičku kulturu u 1974.	272
23-2. Prihodi organizacija za fizičku kulturu u 1974.	273
23-3. Rashodi organizacija za fizičku kulturu u 1974.	274
24. Zdravstvo	
24-1. Zdravstvene stacionarne ustanove	277
24-2. Zdravstveni radnici	277
24-3. Zdravstveni radnici u 1974.	278
24-4. Služba opće prakse i specijalistička služba	278
24-5. Ambulantno-poliklinička služba	279
24-6. Služba za zaštitu i liječenje zuba	279
24-7. Služba za borbu protiv tuberkuloze	280

	Strana
24-8. Bolesni od aktivne tuberkuloze pod zaštitom dispanzera	280
24-9. Služba za zdravstvenu zaštitu žena	281
24-10. Rad savjetovaništa za kontracepciju	281
24-11. Služba za dječju zdravstvenu zaštitu	282
24-12. Služba za zdravstvenu zaštitu školske djece i omladine	282
24-13. Rad savjetovaništa za školsku djecu i omladinu	282
24-14. Služba za zdravstvenu zaštitu radnika	282
24-15. Pregled radnika	283
24-16. Služba za suzbijanje kožno-veneričnih bolesti	283
24-17. Akutna zarazna oboljenja	284
24-18. Stanica za hitnu pomoć	284
24-19. Ljekarne	284
24-20. Zavod za reumatske bolesti, fizikalnu medicinu i rehabilitaciju	285
24-21. Bolesnici i B. O. dani u zagrebačkim bolnicama u 1972. god. prema mjestu stalnog stanovanja bolesnika	285
24-22. Prosječno trajanje liječenja (u danima) u zagrebačkim bolnicama u 1972. god. prema mjestu stalnog stanovanja bolesnika	285
24-23. Bolesnici i B. O. dani u zagrebačkim bolnicama u 1972. god. prema strukama i mjestu stalnog stanovanja bolesnika	286
25. Socijalna zaštita	
25-1. Socijalne ustanove i štíćenici	289
25-2. Štíćenici prema školovanju i spolu u 1974.	290
25-3. Korisnici i oblici socijalne zaštite u 1974.	290
25-4. Sudionici NOR-a prema kategoriji i godinama stupanja u NOR — stanje 31. III 1972.	291
25-5. Sudionici NOR-a prema starosti, spolu i reguliranom statusu — stanje 31. III 1972.	291
25-6. Zaštita boraca i njihovih porodica	292
25-7. Zaštita ratnih i mirnodopskih vojnih invalida	292
25-8. Osigurane osobe po osnovu zdravstvenog osiguranja	293
25-9. Izgubljeni radni dani osiguranika privremeno nesposobnih za rad	294
25-10. Porodična davanja za djecu	294
25-11. Prihodi i rashodi fonda zdravstvenog osiguranja radnika	294
26. Pregled po gradovima	
26-1. Zaposleno osoblje u društvenom sektoru — stanje 30. IX 1974.	296
26-2. Osobe koje traže zaposlenje prema stručnom obrazovanju — stanje 30. XII 1974.	297
26-3. Stambena izgradnja i stambeni fond	298
26-4. Promet putnika i robe na željezničkim stanicama u 1974.	299
26-5. Promet domaćih i stranih aviona na aerodromima u 1974.	299
26-6. Gradski saobraćaj u 1974.	300
26-7. Trgovina na malo u 1974.	301
26-8. Ugostiteljstvo i turizam u 1974.	302
26-9. Prosječne cijene na malo u 1974.	303
26-10. Javni vodovod i kanalizacija u 1974.	305
26-11. Javna služba čistoće i javna kupališta u 1972.	306
26-12. Električna energija krajem 1972.	307
26-13. Ulice, kolovozi, zelene površine i tržnice krajem 1972.	308
26-14. Prodati stanovi koji se grade za tržište i ugovorene prodajne cijene	309
26-15. Skole, učenici i nastavnici u 1973/74.	310
26-16. Kina, narodna i radnička sveučilišta i radio-televizijski pretplatnici u 1974.	312
26-17. Zdravstvo krajem 1973.	313

SPISAK KARATA

	Strana
Karta 1. Grad Zagreb prema političko-teritorijalnoj podjeli od 31. III 1967.	30
Karta 2. Proširenje područja grada Zagreba	31
Karta 3. Katastarske općine grada Zagreba 1968.	32
Karta 4. Naselje grada Zagreba 1968.	33
Karta 5. Grad Zagreb 1700.	34
Karta 6. Grad Zagreb 1800.	35
Karta 7. Grad Zagreb 1900.	36

SPISAK GRAFIKONA

	Strana
Graf. 1. Narodni dohodak 1967—1973 (teritorijalni princip)	73
Graf. 2. Zaposleno osoblje u društvenom sektoru privrede	87
Graf. 3. Narodni dohodak	87
Graf. 4. Fizički obujam industrijske proizvodnje	88
Graf. 5. Troškovi života, nominalna i realna primanja	88
Graf. 6. Izvršeni građevinski radovi	146
Graf. 7. Izvršeni građevinski radovi na stambenim zgradama u režiji privatnih osoba	147
Graf. 8. Promet u ugostiteljstvu (društveni sektor)	192
Graf. 9. Struktura broja ležaja u ugostiteljstvu	192
Graf. 10. Indeksi nominalnih primanja, troškova života i realnih primanja	228

SKRACENICE

br.	= broj
cm	= centimetar
DI	= dijecezanska
dr.	= drugo
ef. sati	= efektivni sati
FNRJ	= Federativna Narodna Republika Jugoslavija
god.	= godina
graf.	= grafikon
ha	= hektar
hilj.	= hiljada
hl	= hektolitar
itd.	= i tako dalje
JNA	= Jugoslavenska narodna armija
kg	= kilogram
KIZ	= Kemijska industrijska zajednica
km	= kilometar
kom	= komad
m	= metar
mc	= metrički cent
mil	= milion
mm	= milimetar
mrd	= milijarda
MWh	= megavat-sati
npr.	= na primjer
NR	= Narodna republika
NV	= niski vodostaj
PT	= političko teritorijalna podjela
RTZ	= Radio-televizija Zagreb
SDK	= Služba društvenog knjigovodstva
SFRJ	= Socijalistička Federativna Republika Jugoslavija

SGZ	= Statistički godišnjak Zagreba
sl.	= slično
Sl. l.	= Službeni list
SK	= Savez komunista
SMTK	= Standardna međunarodna trgovinska klasifikacija
SR	= socijalistička republika
str.	= strana
SZS	= Savezni zavod za statistiku
šk. god.	= školska godina
tab.	= tabela
t. j.	= to jest
t. sl.	= tome slično
tzv.	= tako zvani
VV	= visoki vodostaj

ZNAKOVI

—	= nema pojave
...	= ne raspolaže se sa podatkom
0	= podatak je manji od 0,5 od date jedinice mjere
Ø	= prosjek
)	= oznaka za napomenu ispod tabele

U V O D

Raspored materije

Osnovna sistematizacija materije u »Statističkom godišnjaku Zagreba 1975.« izvršena je u dva dijela:

1. Pregled za grad Zagreb
2. Pregled po gradovima

U pregledu za grad Zagreb podaci su sistematizirani u 25 poglavlja koja sadrže 296 tabela, 7 karata i 10 grafičkih prikaza na 294 stranice.

U zasebnom poglavlju prikazani su podaci za glavne gradove Republika SFRJ i ostale gradove sa preko 15.000 zaposlenih. Ovi podaci dati su u 17 tabela na 19 stranica.

U izlaganju materije usvojen je redoslijed Statističkog godišnjaka Jugoslavije. Ovaj redoslijed omogućava logično i jednostavno ulaženje u prikazane podatke, kao i njihovu usporedbu sa podacima u Statističkom godišnjaku Jugoslavije.

Materija je izložena po slijedećem redoslijedu: teritorij, zemljište i klima, društveno upravljanje i samoupravljanje, stanovništvo, zaposlenost, narodni dohodak i privredne bilance, opći pregled privrede, poljoprivreda, šumarstvo, industrija i zanatstvo, građevinarstvo i stanovi, saobraćaj, vanjska trgovina, trgovina, ugostiteljstvo, turizam, neprivredne djelatnosti, cijene, osobna potrošnja, osobni dohoci, komunalna djelatnost, školstvo, kultura i umjetnost, fizička kultura, zdravstvo, socijalna zaštita i pregled po gradovima.

Ispred svakog poglavlja nalazi se izvod osnovnih metodoloških objašnjenja neophodnih za korišćenje objavljenih podataka. Izrađen je i detaljan sadržaj tabela, karata i grafikona.

Osnovi prikazivanja

Kod prikazivanja podataka usvojeni su slijedeći principi:

1. da se podaci prikažu u vremenskim serijama koje trebaju obuhvatiti usporedive podatke za one godine za koje se raspolože potrebnim materijalima;
2. da se podaci za posljednju godinu prikažu sa detaljnijim grupacijama;
3. da se u nekim slučajevima pored apsolutnih brojeva dadu i relativni brojevi;
4. da se grafički prikazi dadu samo u iznimnim slučajevima.

Posljednja godina za koju se daju podaci u Godišnjaku je 1974. Izuzetno kod nekih tabela (o dohotku i privrednim bilansima, općem pregledu privrede, neprivrednim djelatnostima i dr.) prikazana je kao posljednja godina 1973.

gdje je to god bilo moguće dati su vremenski nizovi za period do 1941. godine ili samo za 1939.

Ukoliko su podaci dobiveni popisom ili anketom, prikazuju stanje u određeno vrijeme.

U Godišnjaku su prikazani samo osnovni podaci za grad Zagreb. Detaljniji podaci potrebni za rad stručnih institucija i stručnjaka užih specijalnosti daju se u »Statističkim informacijama« i »Prikazima« ili se mogu naći u dokumentaciji ovog Zavoda.

Radi kompleksnosti publikacije u SGZ prikazani su i podaci koji nemaju statistički karakter.

Pregled po gradovima uzet je iz SGJ 1975. i to za glavne gradove Republika SFRJ i ostale gradove sa preko 15.000 zaposlenih. Podaci za svaki grad odnose se na tzv. »Statističko područje« koje predstavlja gradsku teritoriju posebno definiranu radi statističkih promatranja. Ta teritorija obuhvaća i sva samostalna naselja u okviru promatranih gradova, kao i neke dijelove drugih samostalnih naselja koja zajedno sa gradom predstavljaju jedinstvenu komunalnu cjelinu pod kojom se podrazumijeva povezanost gusto naseljene teritorije zajedničkim komunalnim fondovima i službama, kao i povezanost stanovništva zajedničkim privrednim i kulturnim životom.

Detaljnije informacije u vezi sa ovom problematikom date su u statističkim biltenima SZS, br. 300 i 348.

Gradovi su prikazani u nizu pokazatelja iz gotovo svih područja statistike.

Metodološka objašnjenja

Osnovna metodološka objašnjenja neophodna za pravilno korišćenje objavljenih serija data su na početku svakog poglavlja. U njima se posebno tretiraju slijedeća pitanja: 1. izvori i način prikupljanja podataka, 2. obuhvat i usporedivost, 3. definicije obilježja i 4. statističke publikacije.

Kod »Izvora i načina prikupljanja podataka« daje se način promatranja u statističkim istraživanjima — izvještajna služba, popis, anketa, procjena i sl. Publikacije kao izvori podataka navode se samo za predratne godine.

Kod »Obuhvata i usporedivosti« prikazuje se obuhvat vrsta organizacija po nomenklaturi, veličini, području i sl. Negdje su data i objašnjenja organizacionog i teritorijalnog principa, te čiste djelatnosti.

Kod »Definicije obilježja« izlažu se važnije definicije pojedinih obilježja, a gdje je to potrebno i ostala metodološka objašnjenja.

Kod »Statističkih publikacija« navode se statističke informacije i prikazi objavljeni od strane ovog Zavoda u kojima su objavljeni detaljniji podaci za određenu pojavu. U navedenim publikacijama podaci se odnose na grad Zagreb. Do PT podjele od 31. III 1967. prikazani su po općinama.

Kako je većina prikaza datih tabela rezultat jedinstvenog statističkog sistema, navedeni su i metodološki materijali SZS, gdje se može naći detaljna metodologija.

Izvori podataka

Svi podaci objavljeni u ovom Godišnjaku predstavljaju rezultate redovnih statističkih izvještajnih službi ili povremenih popisa i anketa koje su organizirali i sproveli službeni statistički organi. Podaci za period do početka II svjetskog rata crpljeni su iz različitih izvora. Jedan manji dio tih podataka, uglavnom podaci predratnih popisa stanovništva, publiciran je u Statističkim godišnjacima i posebnim edicijama koje je do 1940. godine izdavala bivša Opća državna statistika. Drugi značajniji izvor bila je arhiva bivšeg Statističkog ureda Zagreba. Ovi podaci objavljeni su u Statističkom godišnjaku Zagreba 1955. i 1956., te su korišteni za ovaj Godišnjak.

Pored podataka Zavoda za statistiku, kao i ustanova koje su mu od 1945. do 1952. prethodile, ovaj Godišnjak sadrži podatke slijedećih ustanova:

Geofizičkog zavoda Prirodoslovno-matematičkog fakulteta Sveučilišta u Zagrebu

Hidrometeorološkog zavoda SR Hrvatske

Geodetskog zavoda grada Zagreba

Zavoda za zapošljavanje grada Zagreba

Zavoda za zaštitu zdravlja grada Zagreba

Centra za boračka i invalidska pitanja

Privremene zajednice Zdravstvenog osiguranja radnika — Zagreb

Zajednice invalidskog i zdravstvenog osiguranja zanatlija Hrvatske.

Za sastavljanje prikaza po gradovima korišten je Statistički godišnjak SFRJ 1975.

Obuhvat i usporedivost

U pravilu, svi podaci odnose se na grad Zagreb prema PT podjeli od 31. III 1967. godine. Podaci za ranije godine svedeni su također na područje grada prema toj podjeli. Ukoliko ima nekih odstupanja, data su posebna objašnjenja bilo u primjedbama uz tabele ili u metodološkim objašnjenjima uz svako poglavlje.

Zbog promjena nomenklatura neke serije nisu u potpunosti usporedive u svim godinama, pa korisnika upućujemo na odgovarajuća objašnjenja koja su data uz svako poglavlje posebno.

Tehnika prikazivanja

Poglavlja Godišnjaka označena su arapskim brojevima od 1—25. Numeracija tabela svakog poglavlja počinje brojem poglavlja, a iza toga brojem tabele koji u svakom poglavlju počinje arapskim brojem 1.

Raspored serija u tabeli u pravilu počinje vremenskom serijom kronološkim redom. Zbrojevi podataka u tabelama dati su u pravilu u prvoj alineji odnosno u prvoj koloni. Kao opći pojam za zbroj u tabeli upotrebljen je izraz »ukupno«. Ako ima dva stupnja zbroja, upotrebljeno je »svega« i »ukupno«. Zbog preglednijeg načina prikazivanja podataka i ušteda u prostoru upotrebljene su višeredne jedinice mjere (hiljade, milioni itd.). Ako za podatke cijele tabele važi ista jedinica mjere, onda je to označeno iznad tabele na desnoj strani u ispisanom tekstu. Zaokruživanje podataka vršeno je u hiljadama i milionima, kod indeksa u cijelim poenima i na jednu decimalu, kod struktura u cijelim procentima i na jednu decimalu. Hiljade i milioni odvajaju se samo razmakom. Kod decimalnog broja decimala se odvajaju zarezom.

1. TERITORIJ, ZEMLJIŠTE I KLIMA

Izvori i način prikupljanja podataka

Podaci za geografski položaj grada, meteorološki podaci i podaci o potresima dobiveni su od Geofizičkog zavoda Prirodoslovno-matematskog fakulteta Sveučilišta u Zagrebu — opservatorija Zagreb, Grič.

Podaci za područje grada, opseg i granice grada, te dužinu važnijih ulica dobiveni su od Geodetskog zavoda grada Zagreba. Podaci o vodostaju Save dobiveni su od Hidrometeorološkog zavoda SR Hrvatske.

Karte područja izradio je Geodetski zavod grada Zagreba.

Obuhvat i usporedivost

Podaci o području grada u tab. 1—3. odnose se na stanje koncem godine. Kao početna uzeta je 1927. godina, jer je tada izvršena izmjera katastra.

Prema političko-teritorijalnoj podjeli od 1. XI 1962. pripojena je užem području

grada općina Sesvete, koja je slijedećom političko-teritorijalnom podjelom od 31. III 1967. izdvojena iz tog područja, a što je iz tab. 1—3. vidljivo, dok u kartama područja ova promjena nije prikazana.

Površina grada 1957—1961. i 1967—1974. (u tab. 1—3.) odnosi se na isto područje, a razlike u iskazanoj površini rezultat su izvršene nove katastarske izmjere, te manjih korekcija granica katastarskih općina.

U karti 2. — Proširenje područja grada Zagreba — označeno je, da je Gaj preko Save pripojen 1950. godine gradu Zagrebu, iako je od 1955—1956. godine pripadao općini Remetinec. Pripajanjem cijele općine Remetinec 1957. godine užem području grada Zagreba, pripao je Gaj preko Save ponovno gradu. Obzirom na to, kao godina pripajanja Gaja preko Save gradu Zagrebu prikazana je 1950. godina, tj. godina kada je prvi puta priključen Zagrebu. Međutim, u tab. 1—3. Gaj preko Save nije u razdoblju od 1955—1956. godine obuhvaćen u površini grada.

Karta 4. — Naselje grada Zagreba 1967. — izrađena je prema imeniku naselja NR Hrvatske po političko-teritorijalnoj podjeli od 1. XI 1962. godine.

1—1. GEOGRAFSKI POLOZAJ ZAGREBA

Geografske koordinate	Položaj prema opservatoriju na Griču
Istočna dužina (Greenwich)	15° 59'
Sjeverna širina	45° 49'

1—2. VISINA GRADA NAD MOREM

Visinska točka	Visina u metrima iznad površine mora
Zrinjevac (centar grada)	122
Grič	158
Sljeme	1 035

1—3. PODRUČJE GRADA

	G o d i n a								
	1927— 1944	1945— 1948	1949	1950— 1951	1952— 1954	1955— 1956	1957— 1961	1962— 1966	1967— 1974
Površina u hektarima	6 437	7 499	8 148	21 070	23 574	26 400	49 560	65 798	49 795

1—4. OPSEG I GRANICE GRADA U 1974.

Granična općina	Dužina granice u km
Ukupno	127,7
Donja Stubica	8,0
Sesvete	31,2
Dugo Selo	3,0
Velika Gorica	32,2
Jastrebarsko	24,5
Samobor	13,3
Zaprešić	15,5

1—5. VAŽNIJE ULICE I NJIHOVA DUŽINA U 1974.

	Dužina u km		Dužina u km
Ilica	5,9	Moše Pijade	3,1
Vlaška	1,5	Selska	2,4
Maksimirska	3,6	Pantovčak	4,0
Heinzelova	2,1	Savska	2,8
Radnička	6,8	Beogradska	20,0

1—6. METEOROLOŠKI PODACI OPSERVATORIJA ZAGREB, GRIC

	Dan	Sije- čan	Ve- ljača	Ožu- jak	Tra- vanj	Svi- banj	Li- panj	Sr- panj	Kolo- voz	Ru- jan	Lis- topad	Stu- deni	Pro- sinac
Srednje dnevne temperature zraka (°C)	1	0,6	0,6	4,3	10,0	13,9	18,9	21,2	22,3	19,3	15,2	8,9	4,0
	2	0,4	1,2	4,3	10,0	14,0	18,9	21,6	22,4	19,4	14,8	8,9	3,6
	3	0,6	1,2	4,3	10,3	14,6	19,1	21,5	21,9	19,4	14,9	8,7	2,9
	4	0,2	1,1	4,4	10,6	14,5	19,2	21,7	21,9	19,6	14,1	8,7	3,1
	5	-0,1	1,4	5,0	10,8	14,1	19,2	21,7	21,9	19,0	13,8	8,6	3,1
	6	-0,1	1,3	5,2	11,0	14,8	19,4	21,8	21,8	18,9	13,6	8,5	3,1
	7	0,3	1,1	5,3	11,0	15,3	19,4	21,8	21,8	19,0	13,4	8,3	2,9
	8	-0,1	1,1	5,4	10,5	15,2	19,7	21,7	21,6	18,8	13,4	8,1	2,5
	9	-0,2	1,2	5,7	10,5	15,5	19,6	21,6	21,8	18,5	13,2	7,9	2,2
	10	0,1	1,2	5,9	10,5	15,4	19,6	21,4	21,6	18,4	12,9	7,8	1,9
	11	0,2	1,8	6,0	10,8	15,4	19,2	21,4	21,4	18,4	12,6	7,0	1,9
	12	-0,1	1,8	5,9	11,4	15,9	19,4	21,5	21,3	17,9	12,4	7,0	2,0
	13	-0,4	1,3	5,7	11,8	16,1	19,5	21,8	21,3	17,4	12,4	6,9	2,4
	14	-0,7	1,3	5,7	11,7	16,6	19,2	22,0	21,3	17,4	12,5	6,7	2,2
	15	-0,7	1,2	6,3	12,0	16,8	19,4	22,2	21,4	17,5	12,2	6,5	1,9
	16	-0,2	1,8	6,6	12,2	16,7	19,1	22,0	20,9	17,2	11,7	6,0	1,6
	17	-0,0	2,6	6,9	12,0	16,6	19,2	22,0	20,8	16,8	11,4	5,4	1,5
	18	-0,1	2,5	7,2	11,8	16,9	19,6	22,5	20,7	17,0	11,2	5,1	1,7
	19	-0,3	2,5	7,5	12,2	17,0	19,7	22,0	20,7	16,7	11,0	5,1	1,6
	20	0,0	2,6	7,6	12,7	16,7	20,1	22,1	20,9	16,6	10,9	5,3	1,4
	21	-0,2	2,9	7,9	12,6	17,0	20,1	22,0	20,7	15,9	10,7	4,9	0,9
	22	-0,4	2,9	7,5	12,8	17,2	20,4	22,3	20,5	15,9	10,5	4,6	0,6
	23	-0,5	3,2	7,9	12,9	17,3	20,5	22,1	20,2	15,6	10,8	4,4	0,5
	24	-0,5	3,5	7,9	12,9	17,3	20,7	22,3	20,4	15,6	10,5	4,4	0,6
	25	-0,1	3,9	8,5	13,3	17,6	20,5	21,8	20,2	15,8	10,2	4,4	0,3
	26	0,1	4,2	8,8	13,6	17,6	20,5	22,2	20,3	15,4	10,0	4,0	0,4
	27	0,2	4,5	9,1	13,4	17,7	20,6	22,4	19,9	15,4	9,7	3,8	0,4
	28	-0,0	4,5	9,1	13,4	18,1	20,7	22,1	20,0	15,2	9,6	4,1	0,6
	29	-0,2	—	9,2	13,6	18,6	20,5	22,0	20,3	15,1	9,5	4,3	0,7
	30	-0,2	—	9,3	13,7	18,8	20,9	21,9	19,9	15,1	9,0	3,8	1,2
	31	0,5	—	9,5	—	18,9	—	21,8	19,3	—	9,1	—	1,0
Najviše temperature (°C) s danom nastupa	17,2	20,9	24,0	28,7	34,3	37,0	40,3	37,3	34,2	31,0	25,0	17,9	
	1903. 11.	1960. 29.	1890. 30.	1947. 28.	1868. 28.	1935. 28.	1950. 5.	1952. 16.	1946. 7.	1868. 3.	1963. 16.	1886. 21.	
Najniže temperature (°C) s danom nastupa	-22,2	-21,7	-17,0	-1,9	0,5	4,6	7,3	7,3	0,9	-6,0	-10,6	-19,2	
	1942. 24.	1940. 15.	1888. 5.	1929. 6.	1953. 11.	1924. 3.	1948. 11.	1940. 22.	1867. 29.	1920. 30.	1876. 12.	1879. 3.	
Najveće 24-satne količine oborina (mm) s danom nastupa	40,7	43,3	54,0	42,1	67,5	55,0	84,2	118,8	71,4	82,8	63,6	50,9	
	1877. 12.	1942. 10.	1917. 25.	1931. 20.	1921. 31.	1959. 30.	1936. 1.	1926. 9.	1864. 22.	1932. 4.	1925. 12.	1868. 26.	

1-6. METEOROLOŠKI PODACI OPSERVATORIJA ZAGREB, GRIČ (nastavak)

	Razdoblje	Sije- čan	Ve- ljača	Ožu- jak	Tra- vanj	Svi- banj	Li- panj	Sr- panj	Kolo- voz	Ru- jan	Lis- topad	Stu- deni	Pro- sinac	Godina
NEKE VRIJEDNOSTI ZA 30-GODIŠNJA RAZDOBLJA I ZA GODINU 1974.														
Globalno sunčevo zračenje (kcal/cm ²)	1862—1890	3,2	4,9	7,9	11,0	14,0	14,7	15,8	13,7	10,6	6,2	3,3	2,5	107,8
	1871—1900	3,0	5,2	8,6	10,6	13,5	15,2	16,3	14,3	10,6	6,1	3,1	2,5	109,0
	1881—1910	3,0	5,0	8,1	10,5	13,5	14,9	16,1	14,4	10,4	5,9	3,3	2,2	107,3
	1891—1920	3,0	5,3	8,0	10,5	13,2	14,9	15,6	14,0	10,2	5,9	3,2	2,2	106,0
	1901—1930	2,9	4,9	7,7	10,2	13,2	14,5	15,5	13,7	9,7	5,7	3,0	2,0	103,0
	1911—1940	2,5	5,1	7,6	10,0	12,6	14,4	15,6	13,3	9,6	5,5	2,8	2,0	101,0
	1921—1950	2,5	4,7	7,6	10,1	12,6	14,1	15,3	13,7	9,8	5,8	2,7	2,0	100,9
	1931—1960	2,5	4,5	7,7	10,2	12,9	14,2	15,5	13,7	9,8	5,8	2,6	1,9	101,3
	1941—1970	2,6	4,2	7,6	10,6	13,7	14,3	15,3	13,7	9,8	6,1	2,6	1,9	102,4
	1974	1,9	4,4	8,0	11,5	13,6	14,8	17,6	14,6	9,6	4,5	3,5	2,7	106,7
Tempera- tura zraka (°C)	1862—1890	-0,5	1,8	6,3	11,8	16,3	19,6	22,0	20,9	17,3	11,5	5,5	0,7	11,1
	1871—1900	-0,8	1,7	6,3	11,5	15,5	19,3	21,7	20,6	17,0	11,7	5,6	0,7	10,9
	1881—1910	-0,8	1,8	6,5	11,2	16,0	19,1	21,4	20,4	16,7	11,7	5,6	1,5	10,9
	1891—1920	-0,0	2,2	7,2	11,3	15,9	19,2	21,2	20,4	16,6	11,7	5,8	2,5	11,2
	1901—1930	0,6	2,2	7,5	11,3	16,2	19,3	21,5	20,7	16,8	11,7	6,2	2,8	11,4
	1911—1940	0,9	2,2	7,4	11,6	16,3	19,5	21,8	20,8	17,0	11,6	6,7	2,3	11,5
	1921—1950	0,2	2,2	7,1	12,0	16,5	19,7	22,1	21,4	17,7	11,9	6,8	1,8	11,6
	1931—1960	0,2	2,2	6,8	12,0	16,4	19,9	22,0	21,3	17,7	11,8	6,6	2,4	11,6
	1941—1970	-0,3	2,5	6,8	12,4	16,4	19,8	21,6	21,2	17,7	12,1	6,8	2,2	11,6
	1974	2,2	7,2	9,3	11,3	15,0	18,0	20,9	22,1	16,8	7,6	7,3	4,6	11,9
Naoblaka (desetine zastrtog neba)	1862—1890	6,9	6,3	6,0	5,6	5,1	5,1	4,1	4,1	4,4	5,8	6,9	7,1	5,6
	1871—1900	7,1	6,1	5,5	5,8	5,4	5,0	3,9	3,7	4,3	5,7	7,0	7,1	5,6
	1881—1910	6,9	6,3	5,9	5,9	5,4	5,1	4,0	3,6	4,4	5,9	6,9	7,5	5,6
	1891—1920	6,9	5,9	5,9	5,9	5,6	5,1	4,3	3,8	4,6	5,8	7,0	7,5	5,7
	1901—1930	7,1	6,4	6,2	6,3	5,7	5,4	4,4	4,1	5,2	6,2	7,2	7,9	6,0
	1911—1940	7,8	6,3	6,4	6,6	6,1	5,6	4,5	4,5	5,3	6,6	7,7	8,1	6,3
	1921—1950	7,8	6,7	6,4	6,5	6,1	5,7	4,4	4,3	5,2	6,4	7,9	8,1	6,3
	1931—1960	7,6	6,8	6,4	6,3	6,1	5,6	4,4	4,2	4,9	6,3	7,9	7,9	6,2
	1941—1970	7,4	6,9	6,5	6,1	5,9	5,5	4,4	4,3	4,7	5,8	7,8	7,9	6,1
	1974	8,9	7,5	7,1	6,9	6,8	6,3	4,6	3,9	5,3	7,3	7,6	6,9	6,6
Količina oborine (mm)	1862—1890	47	46	62	70	83	98	79	86	81	106	83	63	904
	1871—1900	46	44	53	71	91	104	80	87	79	110	75	58	898
	1881—1910	45	39	55	73	77	101	78	85	80	103	71	64	871
	1891—1920	50	39	58	70	78	98	90	80	90	98	72	68	891
	1901—1930	46	53	58	73	80	92	84	78	99	100	80	67	900
	1911—1940	50	44	59	69	89	92	82	79	93	110	80	62	909
	1921—1950	49	55	47	64	88	89	70	76	75	98	95	59	865
	1931—1960	56	54	47	59	86	95	79	74	80	88	89	67	864
	1941—1970	56	53	48	64	84	100	87	79	73	65	96	71	876
	1974	47	34	32	37	189	127	52	118	142	224	62	23	1087

1—6. METEOROLOSKI PODACI OPSERVATORIJA ZAGREB, GRIC (nastavak)

Godina	Sije- čan	Ve- ljača	Ožu- jak	Tra- vanj	Svi- banj	Li- panj	Sr- panj	Kolo- voz	Ru- jan	Lis- topad	Stu- deni	Pro- sinac	Go- dina
--------	--------------	--------------	-------------	--------------	--------------	-------------	-------------	--------------	------------	---------------	--------------	---------------	-------------

BROJ DANA S ODREĐENIM METEOROLOSKIM OBILJEŽJIMA U ZADNJIH 10 GODINA

Broj stude- nih dana (maksimal- na tempera- tura manja od 0,0°C)	1965	—	6	—	—	—	—	—	—	—	3	—	9	
	1966	14	—	—	—	—	—	—	—	—	1	1	16	
	1967	11	—	—	—	—	—	—	—	—	—	9	20	
	1968	8	—	—	—	—	—	—	—	—	—	15	23	
	1969	13	5	—	—	—	—	—	—	—	—	15	33	
	1970	12	4	—	—	—	—	—	—	—	—	—	8	24
	1971	11	1	8	—	—	—	—	—	—	—	2	3	25
	1972	11	4	—	—	—	—	—	—	—	—	—	10	25
	1973	4	—	—	—	—	—	—	—	—	—	1	6	11
	Broj hlad- nih dana (minimalna tempera- tura manja od 0,0°C)	1974	—	—	—	—	—	—	—	—	—	—	—	1
1965		15	25	8	—	—	—	—	—	—	11	7	66	
1966		26	4	3	—	—	—	—	—	—	7	12	52	
1967		20	13	—	—	—	—	—	—	—	5	21	59	
1968		25	14	8	1	—	—	—	—	—	3	23	74	
1969		20	16	3	—	—	—	—	—	—	2	28	69	
1970		20	16	4	1	—	—	—	—	—	1	19	61	
1971		19	5	13	—	—	—	—	—	1	9	17	64	
1972		20	6	3	—	—	—	—	—	1	7	15	52	
1973		22	13	5	—	—	—	—	—	—	13	13	66	
Broj toplih dana (mak- simalna temperatu- ra veća ili jednaka 25,0°C)	1974	12	—	—	—	—	—	—	—	—	2	10	24	
	1965	—	—	—	—	4	12	22	9	2	—	—	49	
	1966	—	—	—	—	3	15	12	13	5	—	—	48	
	1967	—	—	—	—	3	9	25	19	9	—	—	65	
	1968	—	—	—	2	5	14	18	9	3	—	—	51	
	1969	—	—	—	4	12	10	20	12	1	—	—	59	
	1970	—	—	—	1	—	17	20	15	6	—	—	59	
	1971	—	—	—	—	10	10	22	22	—	1	—	65	
	1972	—	—	—	—	5	19	17	12	1	—	—	54	
	1973	—	—	—	—	10	11	22	17	8	—	—	68	
Broj vrućih dana (mak- simalna temperatu- ra veća ili jednaka 30,0°C)	1974	—	—	—	—	8	19	18	3	—	—	—	48	
	1965	—	—	—	—	5	3	2	—	—	—	—	10	
	1966	—	—	—	—	—	2	1	—	—	—	—	3	
	1967	—	—	—	—	—	2	6	6	—	—	—	14	
	1968	—	—	—	—	—	2	9	—	—	—	—	11	
	1969	—	—	—	—	—	—	4	1	—	—	—	5	
	1970	—	—	—	—	—	2	4	3	—	—	—	9	
	1971	—	—	—	—	—	—	7	7	—	—	—	14	
	1972	—	—	—	—	—	—	2	3	—	—	—	5	
	1973	—	—	—	—	1	2	4	3	—	—	—	10	
1974	—	—	—	—	—	—	5	11	—	—	—	16		

TERITORIJ, ZEMLJISTE I KLIMA

1—6. METEOROLOŠKI PODACI OPSERVATORIJA ZAGREB, GRIC (nastavak)

	Godina	Sije- čan	Ve- ljača	Ožu- jak	Tra- vanj	Svi- banj	Li- panj	Sr- panj	Kolo- voz	Ru- jan	Lis- topad	Stu- deni	Pro- sinac	Go- dina
Broj vedrih dana (srednja dnevna na- oblaka ma- nja od 2,5 desetina)	1965	3	7	5	3	2	11	14	10	8	13	1	3	80
	1966	4	2	4	8	10	8	9	9	10	3	3	2	72
	1967	6	10	6	3	6	7	13	10	8	10	4	—	83
	1968	4	3	7	9	3	6	12	—	5	9	1	—	59
	1969	2	1	2	6	7	1	11	5	6	12	4	2	59
	1970	—	4	4	1	4	7	12	5	10	8	1	2	58
	1971	1	2	2	8	11	3	14	18	11	14	1	3	88
	1972	—	2	11	2	5	11	4	8	6	6	3	3	61
Broj oblač- nih dana (srednja dnevna na- oblaka veća od 7,5 desetina)	1973	3	3	4	3	6	5	6	13	12	8	7	5	75
	1974	—	3	2	4	4	3	10	15	7	4	—	5	57
	1965	19	9	14	16	12	11	2	9	8	7	23	21	151
	1966	18	11	13	8	10	9	10	11	6	10	22	20	148
	1967	13	10	15	15	9	10	5	3	9	9	16	20	134
	1968	14	21	7	7	12	14	5	11	8	8	24	26	157
	1969	23	22	25	12	12	13	7	11	11	10	15	23	184
	1970	26	14	18	11	10	10	6	10	4	9	14	18	150
	1971	22	8	20	10	8	6	7	4	8	4	15	16	128
	1972	30	21	12	16	13	7	10	9	9	12	15	22	176
Broj dana s kišom	1973	21	16	14	15	10	13	2	10	8	14	10	15	148
	1974	24	16	15	17	14	11	7	6	9	17	16	15	167
	1965	10	2	14	21	18	14	14	12	14	2	19	13	153
	1966	3	12	15	15	12	16	17	18	10	16	20	16	170
	1967	4	9	17	16	14	17	9	9	16	7	13	5	136
	1968	2	11	9	7	16	14	12	20	14	5	16	9	135
	1969	7	11	12	12	13	12	9	19	9	10	16	4	134
	1970	11	10	15	18	16	13	8	15	10	9	9	7	141
	1971	8	5	13	10	13	18	8	10	10	4	11	8	118
	1972	11	18	12	19	18	15	19	11	10	10	8	8	159
Broj dana sa snijegom	1973	10	10	7	17	11	16	15	9	10	8	6	13	132
	1974	17	12	9	15	20	21	10	9	12	21	10	13	169
	1965	11	11	3	—	—	—	—	—	—	—	8	4	37
	1966	12	—	6	—	—	—	—	—	—	—	6	7	31
	1967	9	5	1	—	—	—	—	—	—	—	2	10	27
	1968	7	3	4	—	—	—	—	—	—	—	3	11	28
	1969	11	12	6	—	—	—	—	—	—	—	1	21	51
	1970	10	13	10	3	—	—	—	—	—	—	—	7	43
	1971	8	3	4	—	—	—	—	—	—	—	7	3	25
	1972	13	5	4	—	—	—	—	—	—	—	2	5	19
1973	6	5	6	—	—	—	—	—	—	—	4	2	23	
1974	2	3	8	2	—	—	—	—	—	—	1	5	21	

1—6. METEOROLOŠKI PODACI OPSERVATORIJA ZAGREB, GRIC (nastavak)

	Godina	Sije- čanj	Ve- ljača	Ožu- jak	Tra- vanj	Svi- banj	Li- panj	Sr- panj	Kolo- voz	Ru- jan	Lis- topad	Stu- deni	Pro- sinac	Go- dina
Broj dana s tučom	1965	1	—	—	1	—	—	—	—	—	—	1	—	3
	1966	—	—	—	—	2	1	—	1	—	—	—	—	4
	1967	—	—	1	—	—	1	—	1	—	—	—	—	3
	1968	—	—	—	—	—	—	—	—	—	—	—	—	—
	1969	—	1	—	—	1	1	—	—	—	—	—	—	3
	1970	—	—	—	1	1	1	—	1	1	—	—	—	5
	1971	—	—	—	—	—	—	—	1	—	—	—	—	1
	1972	—	—	—	1	1	—	1	—	—	—	—	—	3
1973	—	—	—	—	—	—	—	—	—	—	—	—	—	
Broj dana s olujnim vjetrom (8 ili više po Beaufortu)	1974	—	1	—	—	—	—	1	2	1	—	—	—	5
	1965	—	—	—	—	2	—	3	1	1	—	—	—	7
	1966	—	—	—	1	—	2	—	—	—	—	1	—	4
	1967	3	1	—	1	—	—	1	—	—	—	—	—	6
	1968	1	—	—	—	—	1	1	—	—	—	—	—	3
	1969	—	2	—	—	—	—	1	—	—	—	1	—	4
	1970	—	—	—	—	—	—	—	—	—	—	—	—	—
	1971	—	—	—	—	—	—	—	2	—	—	—	—	2
	1972	—	—	—	—	1	1	—	2	—	1	—	—	5
	1973	—	—	—	1	—	—	—	—	—	—	1	—	2
1974	—	—	—	—	—	—	—	1	—	—	—	—	1	

NEKE VRIJEDNOSTI ZA RAZDOBLJE 1961—1970 I ZA GODINU 1974

Tlak zraka (mmHg) visina barometra 162,5 m	1961—1970	749,8	747,5	747,5	745,8	746,9	747,5	748,0	747,4	749,2	750,3	747,6	747,9	748,0
	1974	753,1	745,3	748,3	744,9	745,0	745,7	747,8	748,2	747,5	744,2	748,8	751,0	747,5
Relativna vlaga zraka (%)	1961—1970	80	72	67	62	65	67	65	69	73	76	79	82	71
	1974	89	72	65	56	68	67	63	71	77	83	77	78	72
Trajanje sijanja sunca (sati)	1961—1970	51	77	114	173	207	234	277	243	188	143	65	32	1805
	1974	24	67	131	154	181	180	275	267	160	75	81	77	1652
Brzina vje- tra m/sek.	1961—1970	1,7	2,1	2,4	2,4	2,3	2,0	2,0	1,8	1,8	1,6	1,9	1,8	2,0
	1974	1,2	2,5	2,3	2,5	1,9	2,0	2,0	1,7	1,6	1,7	1,8	1,8	1,9

1—7. POTRESI S EPICENTROM U OKOLICI ZAGREBA¹⁾

	Broj potresa	Intenzitet ²⁾ °MCS	Epicentar najjačeg potresa	Datum
1900	12	IV—V	Kašina	19. I
1901	23	VII	Zagreb, Šestine	19. XII
1902	31	VI	Kraljev Vrh, Čučerje	24. X
1903	19	V—VI	Pisarovina	19. VIII
1904	9	VI	Lasinja	2. III
1905	89	VII—VIII	Planina, Čučerje	17. XII
1906	300	VIII	Planina, Kašina	2. I
1907	61	V	Kašina	18. VI
1908	26	VI—VII	Zabok	22. II
1909	47	VIII—IX	Pokuplje	8. X
1910	40	VI—VII	Pokuplje	28. I
1911	26	V—VI	Bistra, Kraljev Vrh	18. X
1912	24	VI	Pokuplje	29. VI
1913	23	VI	Pokuplje	31. VII
1914	22	(VI)	Metlika	24. III
1915	11	V	Sv. Jana	7. XI
1916	18	VII	Globoko	18. IX
1917	86	VII—VIII	Stojdraga, Brežice	29. I
1918	25	VI	Petrovina, Slavetić	29. I
1919	18	(V)	Žumberačka gora	28. XI
1920	65	VI	Videm-Krško	17. X
1921	5	IV	Brežice	25. XII
1922	10	VI	Kalnik	22. II
1923	19	(V)	Kalnik	27. II
1924	6	(VI)	Kostanjevica	3. XII
1925	25	(VI)	Brežice	1. VII
1926	8	VII	Kašina	12. V
1927	4	IV	Pokuplje	28. V
1928	28	VII—VIII	Stojdraga, Brežice	25. VIII
1929	16	V	Turopolje	25. III
1930	16	IV	Remete	31. VIII
1931	17	(V)	Gorjanci	13. IV
1932	11	(V)	Ivančica	2. III
1933	26	V—VI	Kašina, Markuševac	10. VI
1934	10	(V)	Zagrebačka gora	13. IX
1935	14	(V)	Žumberačka gora	31. III
1936	17	V—VI	Orosavlje, Zabok	1. XI
1937	23	VI	Pokuplje	10. III
1938	17	VIII	Bilogora	27. III

¹⁾ Podaci se odnose na područje oko 80 km, uokolo Zagreba.

²⁾ Podaci u zagradama znače da intenzitet dotičnog potresa nije mogao biti sa sigurnošću utvrđen.

1—7. POTRESI S EPICENTROM U OKOLICI ZAGREBA¹⁾ (nastavak)

	Broj potresa	Intenzitet ²⁾ °MCS	Epicentar najjačeg potresa	Datum
1939	15	(V)	Črnomelj	18. IX
1940	22	VII	Kostanjevica	9. III
1941	16	(V)	Žumberačka gora	9. XII
1942	5	IV	Zelina, Moravče	12. VI
1943	4	(IV)	Nepoznat	30. VII
1944	—	—	—	—
1945	1	(III)	Nepoznat	22. IX
1946	11	(IV)	Zagrebačka gora	22. I
1947	14	(V)	Sv. Ivan Žabno	16. VIII
1948	8	(VI)	Nepoznat	27. IX
1949	15	VI	Videm	10. VI
1950	25	V	Pisarovina	1. XI
1951	14	V	Krašić, Črnomelj	1. II
1952	9	VI	Kalnik	16. IX
1953	8	VII	Artiče, Globoko	1. X
1954	9	VI	Zlatar	7. VII
1955	14	VI	Ozalj, Krašić	19. VII
1956	11	V	Kašina	4. X
1957	9	(V)	Nepoznat	15. XI
1958	6	(IV)	Nepoznat	11. I
1959	6	(IV)	Slovenija	1. I
1960	5	(V—VI)	Slovenija	21. III
1961	4	IV	Kašina	27. XI
1962	14	(III)	Zagrebačka gora	7. VI
1963	17	(VI)	Okolica Karlovca	23. VI
1964	19	VII	Bilogora	25. V
1965	16	IV	Vlahović, Sisak	7. IV
1966	25	VI—VII	Topusko	11. XI
1967	12	V	Krapinske Toplice	24. X
1968	18	V	Petrinja	7. VIII
1969	9	IV—V	Veliko Trgovište	18. IX
1970	25	V	Vidovec, Planina	8. IV
1971	9	IV—V	Desinić	3. XII
1972	18	IV	Varaždin	11. IV
1973	36	VI—VII	Ivanec	11. VI
1974	51	IV	Petrinja	25. VII

¹⁾ Podaci se odnose na područje oko 80 km, uokolo Zagreba.

²⁾ Podaci u zagradama znače da intenzitet dotičnog potresa nije mogao biti sa sigurnošću utvrđen.

	Siječanj		Veljača		Ožujak		Travanj		Svibanj		Lipanj		Srpanj	
	NV	VV	NV	VV	NV	VV	NV	VV	NV	VV	NV	VV	NV	VV
1930	-80	40	-90	40	-74	248	-56	50	-40	76	-106	-16	-118	-48
1931	-92	208	-102	94	-10	324	-56	218	-50	38	-90	-24	-122	-68
1932	-108	276	-142	-112	-146	78	-30	310	-68	116	-74	48	-104	-50
1933	-116	-56	-116	14	-96	216	-100	56	-48	320	-10	251	-102	30
1934	-54	178	-78	144	10	300	-20	92	-38	86	-56	280	-74	118
1935	-94	26	-86	198	-72	210	-78	82	-60	168	-88	74	-116	-80
1936	-24	356	-36	164	-54	238	-58	118	-42	208	-44	220	-82	16
1937	-118	-74	-74	126	-10	280	40	280	-58	202	-76	170	-84	48
1938	-76	46	-96	-32	-96	-30	-106	-42	-68	284	-110	-34	-128	-70
1939	-116	196	-104	-6	-122	-40	-130	-92	-114	382	-48	364	-132	-60
1940	-146	-100	-142	-70	-84	234	-92	28	-82	186	-106	8	-102	90
1941	-116	152	-102	244	-80	142	-72	168	-48	162	-80	90	-122	30
1942	-153	-8	-133	38	-54	240	-76	140	-86	70	-122	-80	-134	4
1943	-146	-60	-112	264	-144	-106	-138	-100	-126	50	-128	160	-116	116
1944	-128	-68	-134	-96	-104	-10	-112	-30	-128	-30	-128	100	-120	-26
1945	-128	-90	-115	88	-108	-20	-118	-10	-116	120	-144	-96	-168	6
1946	-148	-76	-139	-10	-136	-48	-150	-122	-154	-120	-162	-28	-146	32
1947	-172	-1	-176	254	-20	307	-60	100	-125	-31	-150	-26	-164	-10
1948	-108	278	-136	120	-140	-42	-142	120	-142	-78	-122	230	-48	270
1949	-144	280	-171	-137	-152	-132	-151	-100	-145	-62	-162	-105	-172	-85
1950	-140	-100	-146	216	-118	-34	-119	110	-111	-32	-144	-105	-158	-130
1951	-62	120	-26	283	-12	150	-40	270	-34	184	-90	50	-112	28
1952	-82	50	-84	40	-60	200	-52	210	-128	-54	-140	-75	-158	-52
1953	-90	328	-96	-22	-86	-30	-84	30	-105	58	-80	96	-119	-50
1954	-142	-76	-149	-102	-60	226	-122	-2	-56	302	-54	322	-84	42
1955	-98	12	-84	218	-64	290	-76	130	-70	175	-80	50	-100	-36
1956	-66	73	-112	36	-120	20	-62	270	-58	300	-39	309	-91	20
1957	-120	48	-110	218	-99	-12	-98	189	-76	162	-98	46	-120	142
1958	-101	88	-94	317	-42	304	-30	123	-84	32	-120	110	-96	8
1959	-50	52	-96	-51	-101	-2	-62	204	-64	266	-72	107	-64	279
1960	-54	236	-43	257	-20	262	-35	86	-72	30	-103	-30	-76	53
1961	-74	242	-72	105	-80	-17	-94	58	-68	271	-65	81	-87	254
1962	-34	374	-80	35	-78	352	-15	220	-56	246	-61	96	-74	306
1963	-66	252	-76	49	-76	382	-25	64	-52	144	-62	70	-111	-57
1964	-130	-68	-134	-6	-106	224	-48	160	-83	67	-100	126	-99	230
1965	-50	182	-80	260	-84	164	-53	218	-30	176	-60	272	-73	272
1966	-84	51	-80	156	-65	139	-42	107	-78	38	-101	36	-102	106
1967	-92	55	-94	13	-84	95	-33	264	-76	128	-106	83	-132	-47
1968	-108	-28	-103	296	-93	52	-110	-15	-121	1	-106	202	-141	-34
1969	-113	130	-79	188	-14	203	-41	82	-68	294	-93	252	-112	97
1970	-87	280	-65	68	-64	243	64	230	-52	201	-91	68	-106	136
1971	-106	232	-98	176	-117	221	-58	222	-100	106	-114	-34	-144	-78
1972	-140	-82	-148	260	-74	176	-70	291	-43	396	-82	220	-111	234
1973	-120	-82	-122	188	-102	-40	-84	229	-120	-25	-122	190	-114	-2
1974	-110	-30	-109	121	-108	102	-123	16	-112	114	-106	281	-110	284

NV niski vodostaj VV visoki vodostaj

SAVE

Kolovoz		Rujan		Listopad		Studeni		Prosinac		U toku godine			
NV	VV	NV	VV	NV	VV	NV	VV	NV	VV	NV	datum	VV	datum
-102	274	-120	76	- 48	332	- 80	276	- 94	100	-120	7. IX	382	12. X
-128	66	-112	270	-138	290	- 52	298	-116	22	-138	23. X	324	12. III
-130	-102	-140	- 16	- 98	250	- 76	188	- 84	64	-146	8. III	310	3. IV
-124	34	-118	455	- 40	308	22	240	- 74	122	-124	22. VIII	455	24. IX
- 80	218	- 74	204	- 82	200	- 44	352	- 74	264	- 82	4. X	352	13. XI
-118	- 32	-114	- 24	-118	280	- 58	230	- 96	254	-118	VIII i X	280	23. X
-108	- 60	-116	- 46	- 82	74	- 82	118	-100	- 40	-116	4. IX	356	24. I
- 92	172	- 94	296	- 62	296	- 58	234	- 36	318	-118	19. I	318	17. II
-130	66	-126	- 28	-128	70	-126	246	-114	90	-130	2. VIII	284	23. V
-156	-122	-160	- 12	-144	170	- 92	318	-108	96	-160	4. IX	382	24. V
-122	226	-120	338	- 68	280	- 24	328	-124	- 30	-146	21. I	338	17. IX
-112	58	-134	26	-140	- 24	- 64	266	-104	56	-140	11. X	266	7. XI
-146	-144	-150	- 42	-144	- 78	-144	20	-150	20	-153	31. I	240	7. III
-146	-112	-136	100	-132	80	-132	-166	- 76	106	-146	I i VIII	264	4. II
-146	- 48	-152	2	- 82	246	- 30	286	- 84	248	-152	3. IX	286	1. XI
-168	- 30	-170	- 46	-174	- 62	-156	- 50	-150	90	-174	22. X	120	3. V
-172	-110	-182	-130	-187	-124	-126	118	-140	42	-187	19. X	118	19. XI
-183	-162	-196	-153	-204	-176	-198	- 44	-136	204	-204	23. X	307	9. III
-118	- 34	-132	- 34	-146	246	- 76	376	-147	- 76	-147	30. XII	376	10. XI
-175	- 28	-175	-134	-185	-145	-169	302	-106	104	-185	27. X	302	29. XI
-163	- 60	-175	- 48	-161	- 54	- 70	230	- 10	220	-175	15. IX	230	5. XI
-140	- 90	-152	20	-142	36	-112	130	-126	86	-152	15. IX	283	8. II
-152	- 46	-132	114	- 62	285	- 62	243	- 47	282	-158	24. VII	285	28. X
-128	58	-125	190	-119	76	-112	98	-134	-108	-134	20. XII	328	2. I
-115	- 70	-134	108	-122	78	-130	340	- 86	255	-149	3. II	340	12. XI
-120	15	-135	210	-136	220	- 68	160	- 90	- 16	-136	5. X	290	26. III
-105	- 8	-126	- 76	-122	98	- 80	169	-112	- 18	-126	26. IX	309	3. VI
-114	22	-114	100	-106	125	-114	88	-114	107	-120	23. I	218	19. II
-113	- 26	-110	21	- 97	232	- 85	180	- 72	260	-120	20. VI	317	28. II
- 75	29	- 98	- 10	-106	276	- 52	266	- 8	405	-106	27. X	405	29. XII
- 99	10	- 90	266	46	308	4	316	22	334	-103	28. VI	334	11. XII
-105	132	-122	52	-129	330	- 55	282	- 68	132	-129	2. X	330	20. X
-112	- 55	-119	124	-128	- 73	- 86	288	- 63	296	-128	14. X	374	3. I
-121	218	- 83	249	-106	200	-107	180	- 98	80	-121	7. VIII	382	13. III
-114	13	-126	42	-130	514	- 75	114	- 80	231	-134	10. II	514	26. X
-102	133	- 84	336	- 88	285	- 98	288	0	344	-102	23. VIII	344	9. XII
- 97	140	-106	72	-100	118	- 4	316	- 52	486	-106	27. IX	486	4. XII
-149	-102	-152	3	-130	213	- 96	280	-104	95	-152	30. IX	280	7. XI
-140	46	-126	259	-127	18	-132	266	-106	236	-141	12. VII	296	26. II
-112	280	- 84	106	-124	- 76	-131	297	- 81	45	-131	4. XI	297	16. XI
-119	40	-132	4	-144	27	-140	222	-130	20	-144	20. X	280	7. I
-150	- 40	-165	- 92	-166	- 66	-168	8	-123	-43	-168	2. XI	232	23. I
-104	145	-114	102	-126	- 22	-120	260	-105	193	-148	5. II	396	17. V
-137	- 96	-146	429	- 84	308	-103	250	-121	100	-146	17. IX	429	27. IX
-124	80	-108	310	0	446	- 72	131	-106	44	-128	23. IV	446	1. X

Karta 1. GRAD ZAGREB PREMA POLITIČKO TERITORIJALNOJ PODJELI
31. III 1967.

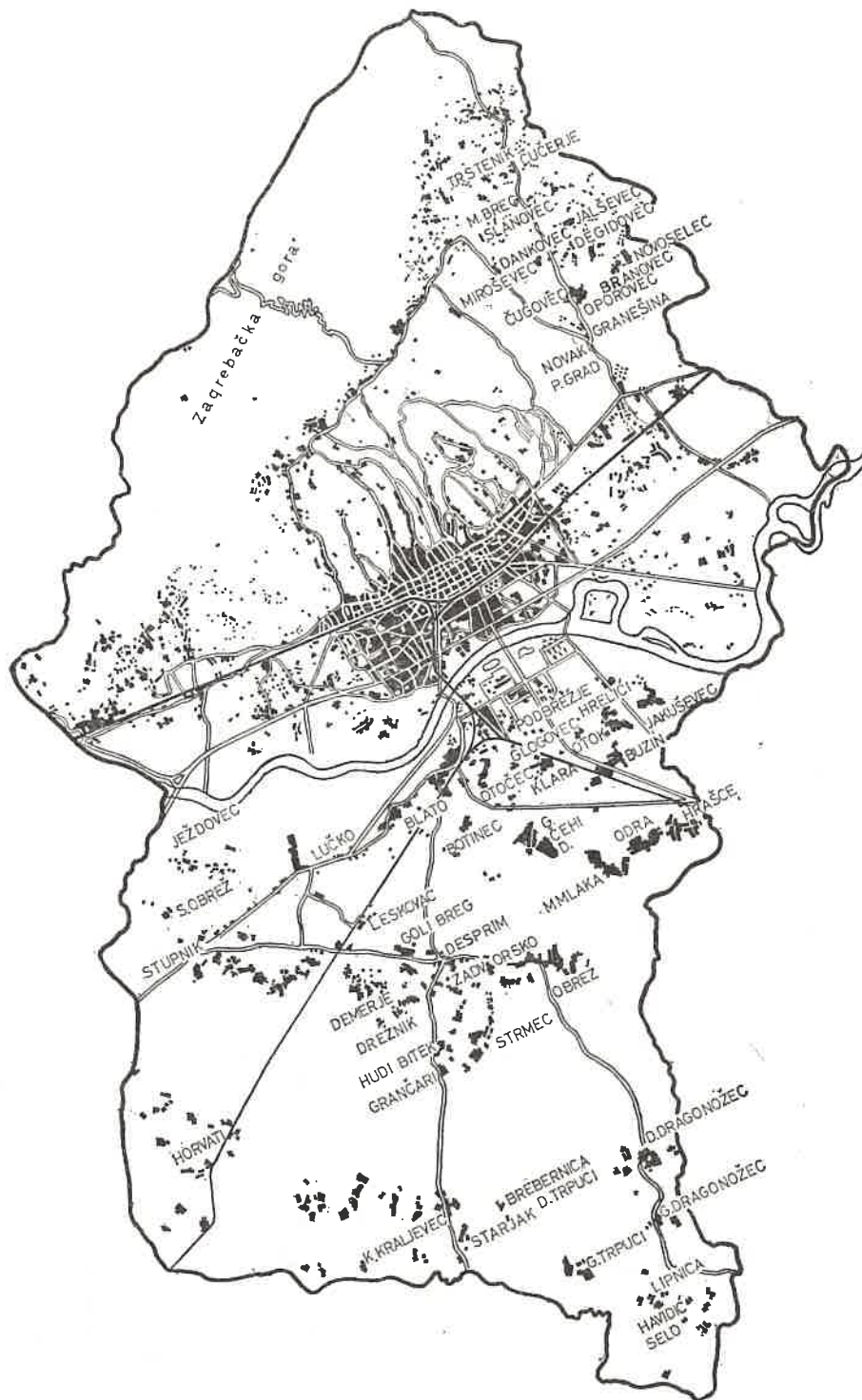

Karta 2. PROŠIRENJE PODRUČJA GRADA ZAGREBA

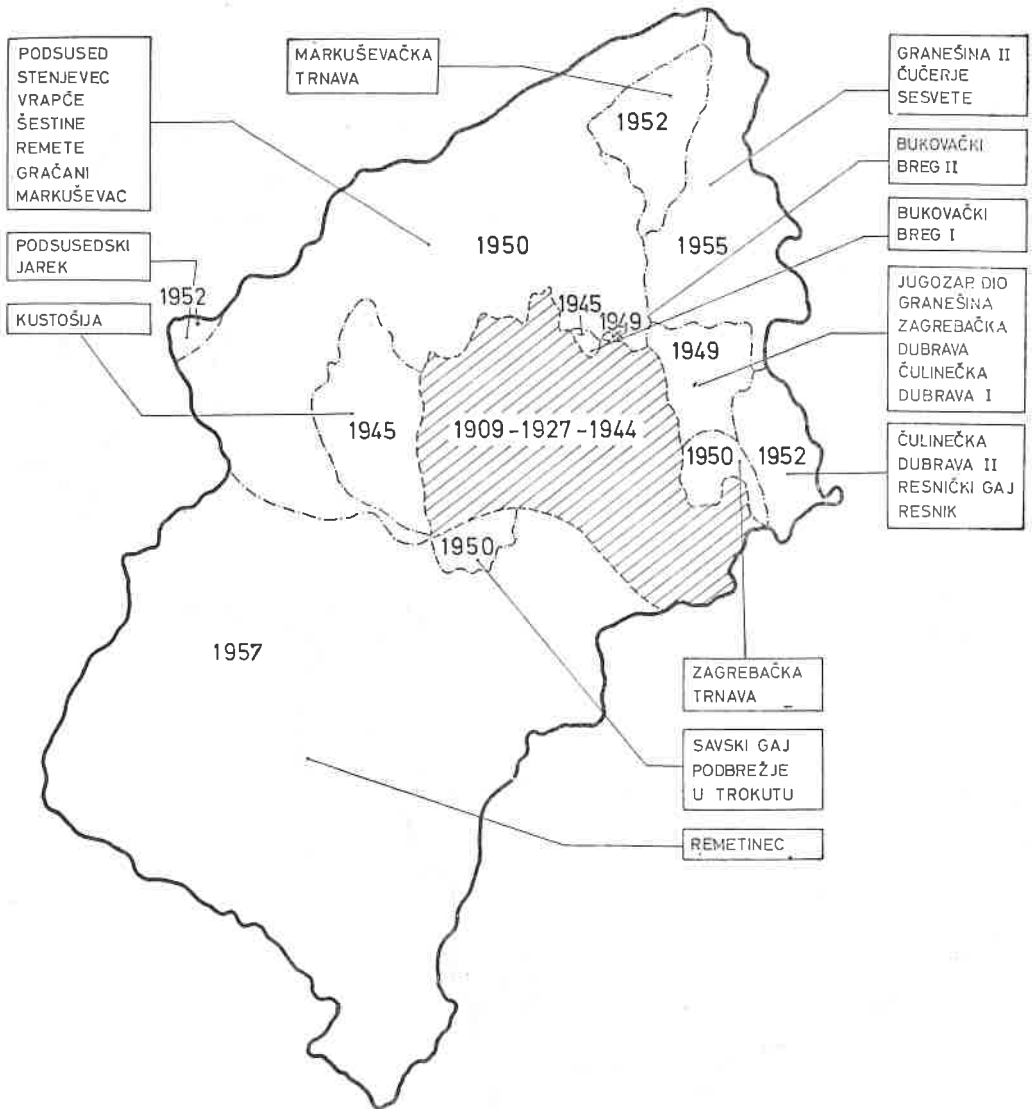

Karta 3. KATASTARSKE OPCINE GRADA ZAGREBA 1968.



Karta 4. NASELJA GRADA ZAGREBA 1968.

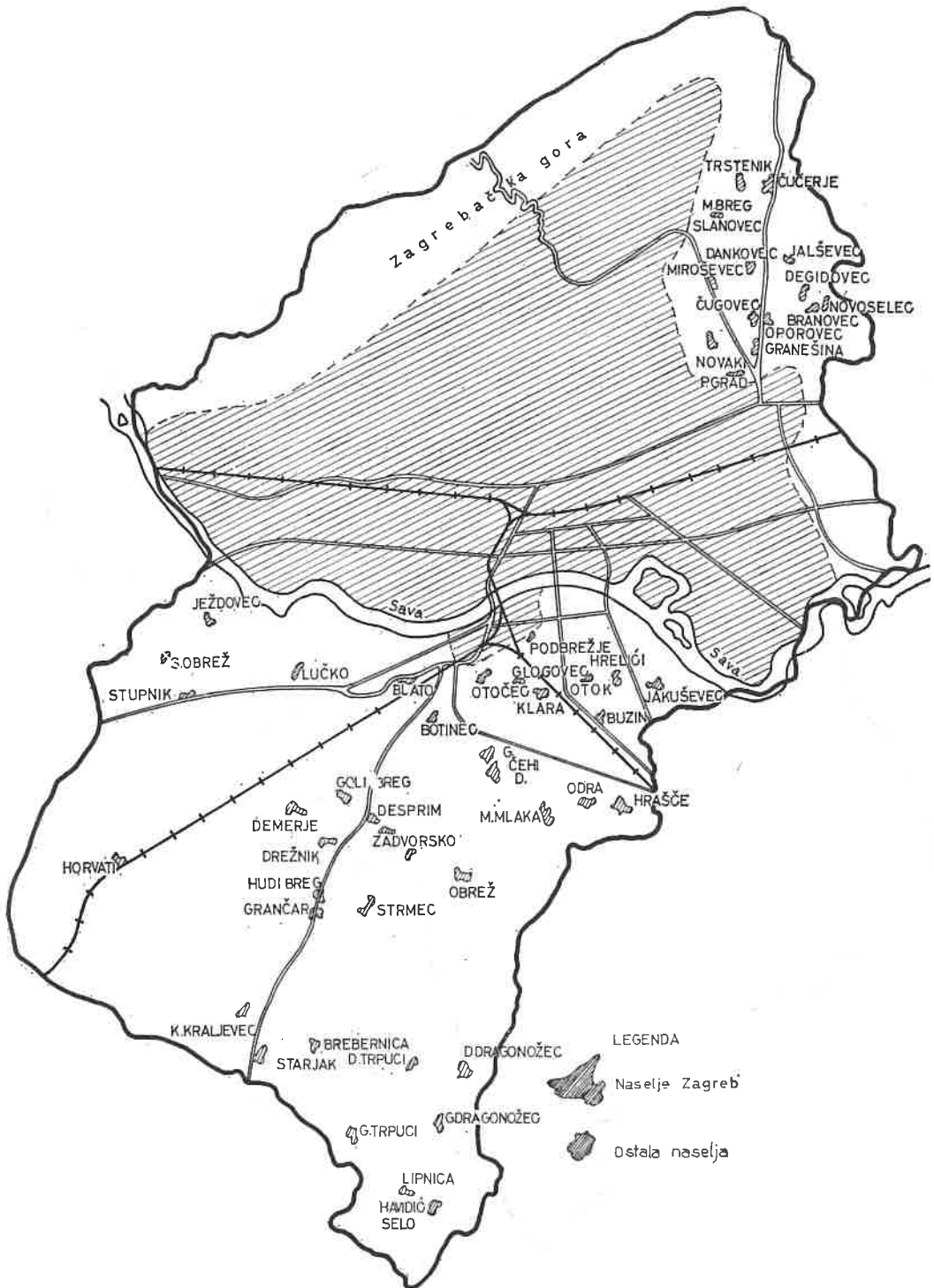

Karta 5. GRAD ZAGREB 1700.

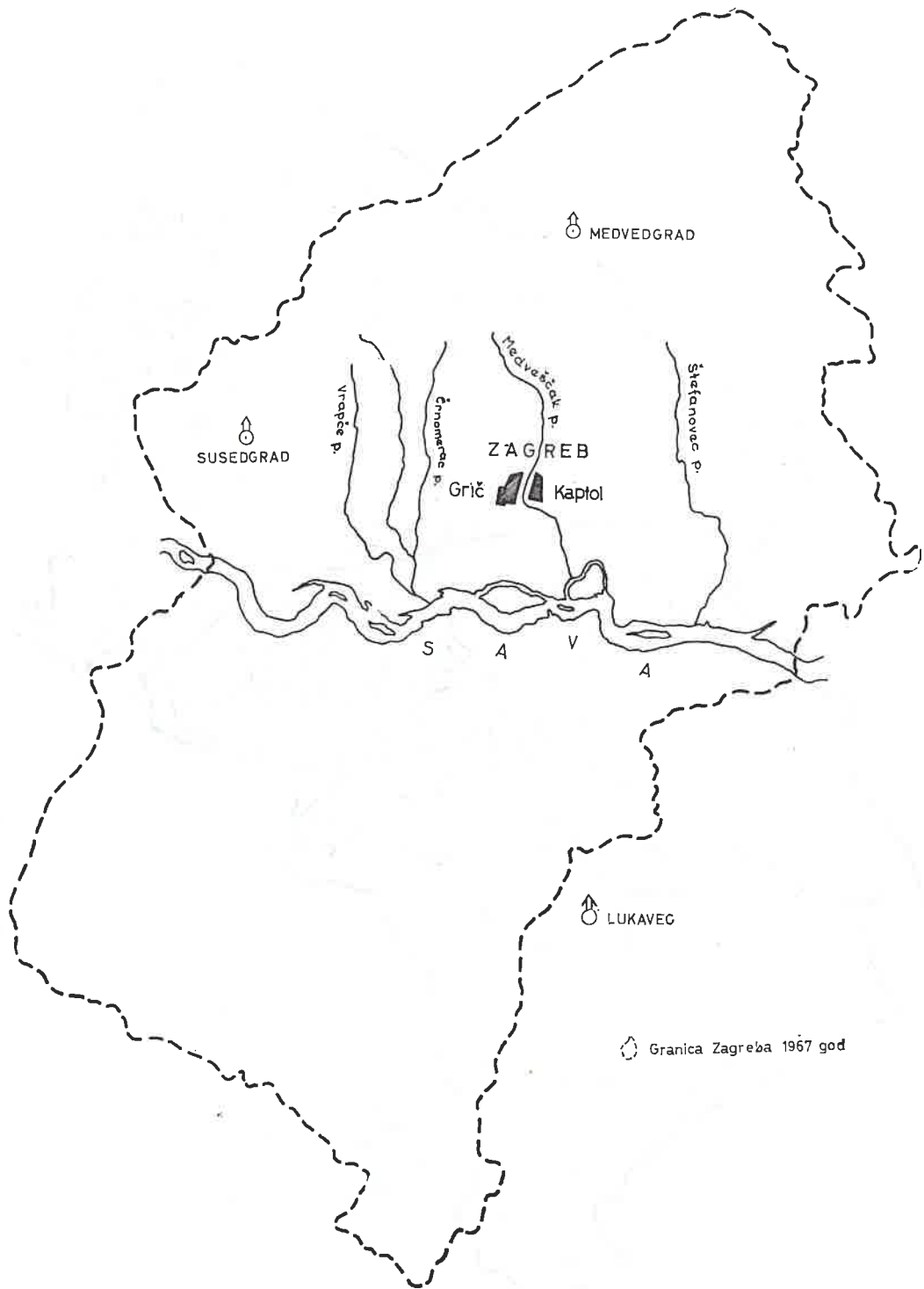

Karta 6. GRAD ZAGREB 1800.

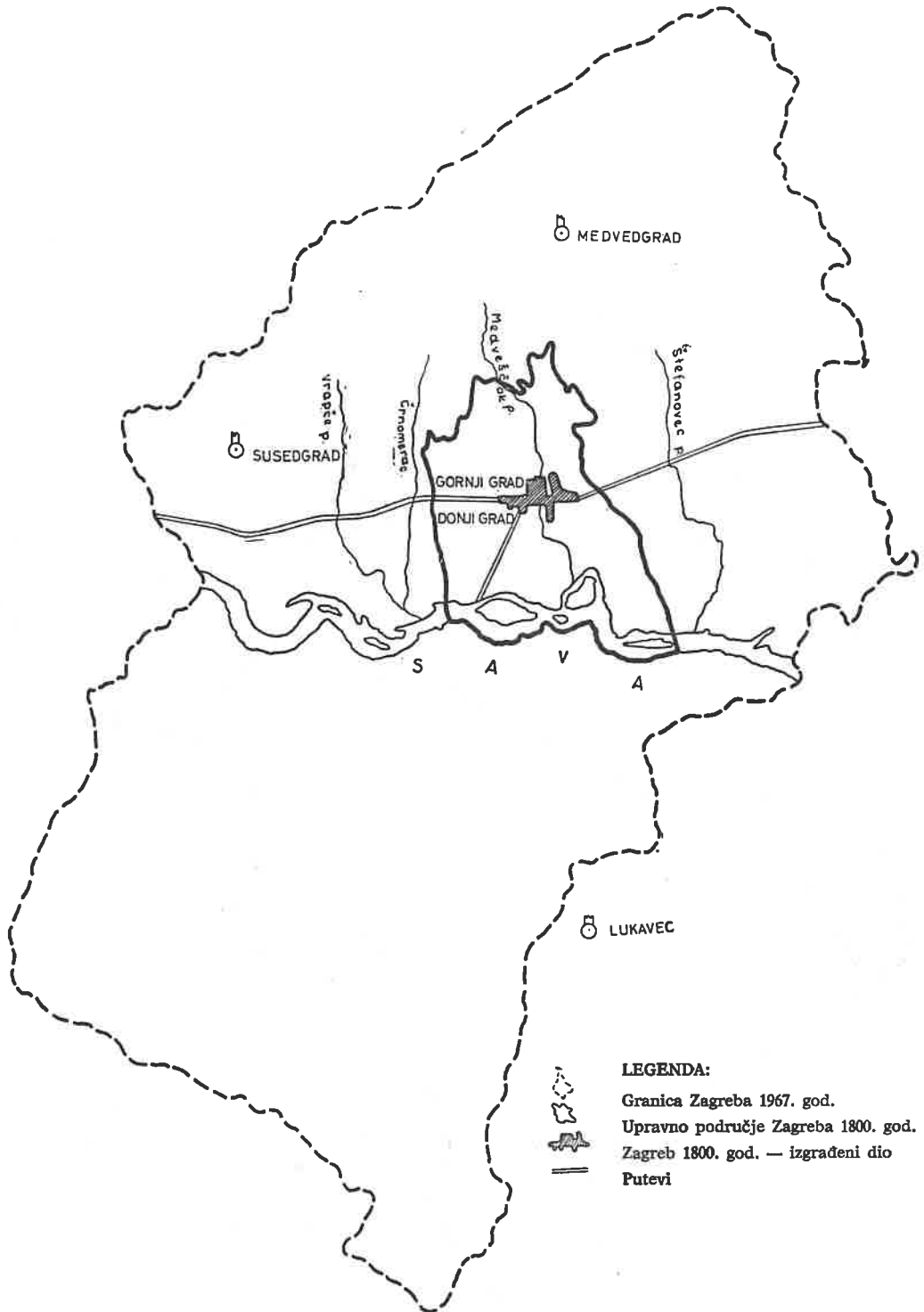

Karta 7. GRAD ZAGREB 1900.

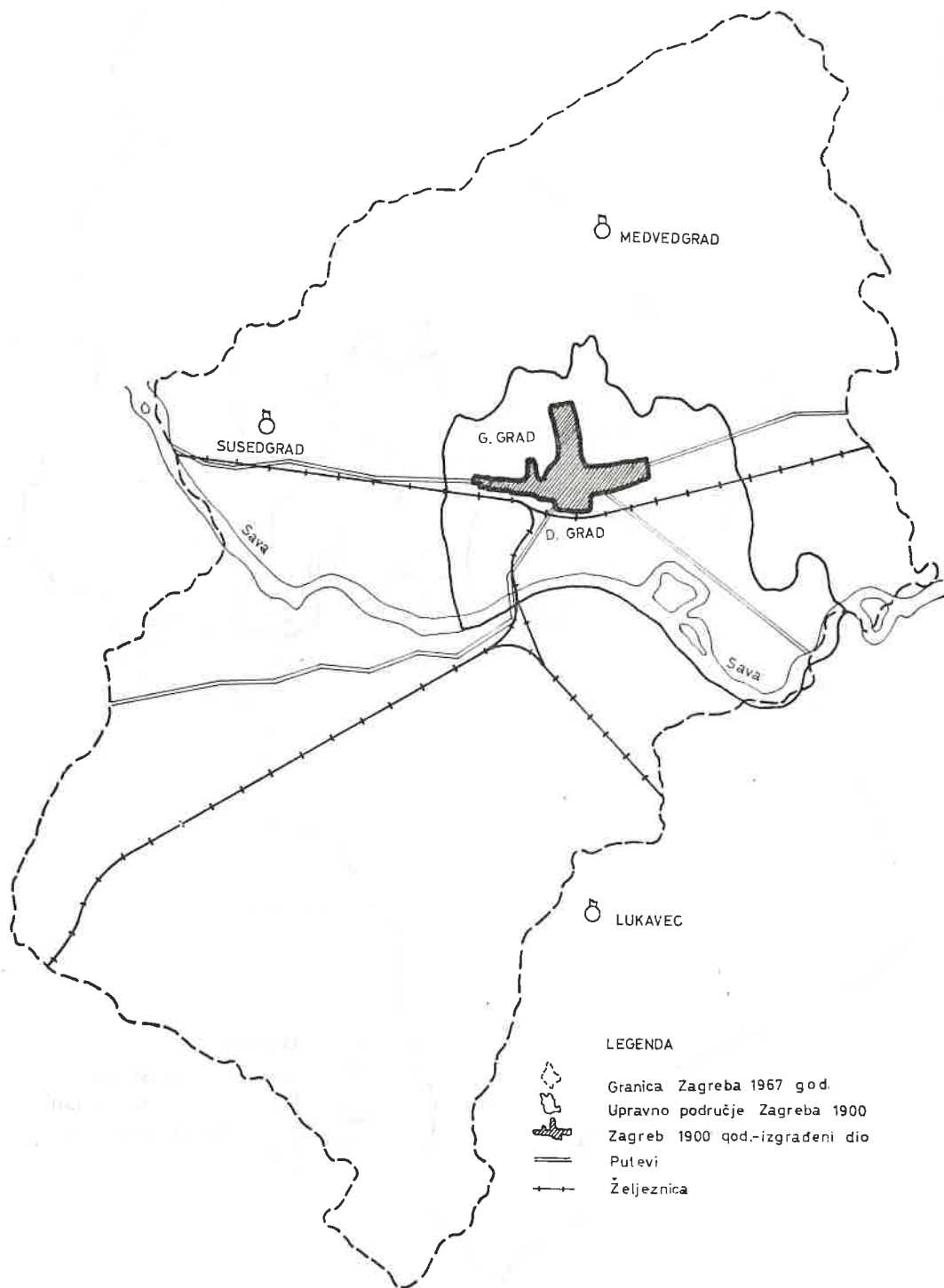

2. DRUŠTVENO UPRAVLJANJE I SAMOUPRAVLJANJE

Izvori i način prikupljanja podataka

Podaci o organima društvenog samoupravljanja u privredi i neprivredi prikupljaju se redovnim statističkim izvještajima, a podaci o odbornicima Skupštine Gradske zajednice općina i općinskih skupština prikupljeni su od samih odbornika nakon provedenih izbora.

Obuhvat i usporedivost

Podaci o organima samoupravljanja u privredi obuhvaćaju poduzeća sa 31 i više, odnosno 71 i više članova radne zajednice. U tim poduzećima vrše se izbori za radničke savjete i kolegijalne izvršne organe. U poduzećima sa 11—30, odnosno 31—70 članova radne zajednice vrši se samo izbor članova kolegijalnih izvršnih organa, a sva prava i dužnosti radničkog savjeta vrši radna zajednica.

Poduzeća sa 10 i manje članova radne zajednice ne obuhvaćaju se izvještajnom službom.

Tabele sa podacima o organima samoupravljanja u neprivredi date su po pojedinim područjima, koja su dalje razrađena po grupama prema službenoj statističkoj klasifikaciji.

Statističke publikacije

Podaci o organima društvenog samoupravljanja objavljeni su u »Statističkim informacijama« ovog Zavoda: br. 3-1962. »Rezultati izbora za organe samoupravljanja u privrednim organizacijama 1962. godine«, br. 2-1963. »Odbornici Gradske skupštine, Vijeća grada i općinskih skupština«, br. 1-1967. »Sastav organa samoupravljanja u poduzećima nakon izbora 1966. godine«, br. 3-1969. »Sastav organa samoupravljanja u poduzećima nakon izbora 1968. godine« br. 1-1971. »Sastav organa samoupravljanja u privrednim i neprivrednim radnim organizacijama 1970. godine« i br. 2-1973. »Sastav organa samoupravljanja u privrednim i neprivrednim radnim organizacijama 1972. godine«.

DRUŠTVENO UPRAVLJANJE I SAMOUPRAVLJANJE

2—1. ODBORNICI SKUPSTINE GRADSKJE ZAJEDNICE OPĆINA ZAGREB U 1974.

	Ukupno	Vijeće udruženog rada	Vijeće općina	Društveno- političko vijeće
Ukupno	328	143	95	90
muški	246	116	66	64
ženske	82	27	29	26
Stupnjevi stručnog obrazovanja				
Visoko stručno obrazovanje	113	41	36	36
Više stručno obrazovanje	36	15	11	10
Srednje stručno obrazovanje	66	36	12	18
Niže stručno obrazovanje	6	4	2	—
Visokokvalificirani	38	20	12	6
Kvalificirani	30	14	11	5
Polukvalificirani	3	1	1	1
Nekvalificirani	—	—	—	—
Nisu u radnom odnosu	36	12	10	14
Školska sprema				
Osnovna škola	14	7	5	2
Škola za kvalificirane i visokokvalificirane radnike	72	37	24	11
Srednja škola	79	40	16	23
Viša škola	37	15	11	11
Visoka škola	126	44	39	43
Starost				
do 27 godina	49	16	17	16
27—29	30	16	7	7
30—34	45	30	10	5
35—39	53	21	17	15
40—44	55	27	15	13
45—49	53	21	18	14
50—54	34	10	10	14
55 i više	9	2	1	6
Nepoznato	—	—	—	—
Članovi SK	287	117	83	87

2—2. ODBORNICI OPĆINSKIH SKUPŠTINA U 1974.¹⁾

	Vijeće udruženog rada	Vijeća mjesnih zajednica	Društveno- politička vijeća
Odbornici prema odluci	825	544	490
Broj prikupljenih obrazaca	812	539	484
Odbornici			
Ukupno	812	539	484
muški	641	419	364
ženske	171	120	120
Stupnjevi stručnog obrazovanja			
Visoko stručno obrazovanje	186	161	114
Više stručno obrazovanje	84	64	70
Srednje stručno obrazovanje	206	123	128
Niže stručno obrazovanje	28	10	8
Visokokvalificirani	103	39	34
Kvalificirani	132	39	42
Polukvalificirani	5	3	1
Nekvalificirani	7	3	2
Nisu u radnom odnosu	61	97	85
Školska sprema			
Osnovna škola	59	37	36
Škola za kvalificirane i visokokvalificirane radnike	254	88	88
Srednja škola	224	167	156
Viša škola	84	77	84
Visoka škola	191	170	120
Starost			
do 27 godina	116	72	73
27—29	66	35	27
30—34	173	65	54
35—39	164	79	75
40—44	152	85	75
45—49	83	99	88
50—54	44	74	69
55 i više	13	30	21
Nepoznato	1	—	2
Članovi SK	518	456	448

1) Podaci se odnose na deset općina Gradske zajednice općina, bez Velike Gorice i Zaprešića.

DRUSTVENO UPRAVLJANJE I SAMOUPRAVLJANJE

2—3. ORGANI SAMOUPRAVLJANJA U PODUZEĆIMA

	1960	1962	1964	1965	1966	1968	1970	1972
PODUZEĆA KOJA VRSE IZBOR RADNICKIH SAVJETA I KOLEGIJALNIH IZVRŠNIH ORGANA¹⁾								
Broj poduzeća	483	473	443	413	428	425	469	456
Broj članova radne zajednice	148 873	174 373	214 115	212 072	240 580	237 419	273 578	307 029
Članovi radničkih savjeta	10 998	10 955	10 557	9 924	10 362	10 274	10 472	10 654
Žene	2 795	2 528	2 459	2 207	2 298	2 147	2 268	2 261
Omladina	1 497	621	1 030	1 002	927	698	1 132	1 173
Članovi kolegijalnih izvršnih organa	3 363	3 305	3 184	3 010	3 157	3 170	3 526	3 710
Žene	625	515	568	498	517	475	443	580
Omladina	276	93	172	189	150	121	127	152

PODUZEĆA KOJA VRSE IZBOR SAMO KOLEGIJALNIH IZVRŠNIH ORGANA

Broj poduzeća	292	163	140	132	143	131	181	148
Broj članova radne zajednice	4 935	2 772	3 044	3 197	3 301	2 986	4 496	3 451
Članovi kolegijalnih izvršnih organa	1 232	700	680	674	754	669	1 088	592
Žene	279	118	119	115	132	131	158	115
Omladina	128	6	47	68	59	30	50	28

¹⁾ Ranije upravni odbori, a nakon primjene amandmana XV — 1970. kolegijalni izvršni organi (poslovni, izvršni ili upravni odbori).

2—4. ORGANI SAMOUPRAVLJANJA U SKOLAMA I I II STUPNJA

	Broj škola koje biraju savjet	Broj škola u kojima radna zajednica sačinjava org. samoup.	Članovi organa samoupravljanja									
			ukupno	od toga			po zanimanju					
				žene	omladina	članovi SK	upravni, administrativni i strojni radnici	rukovodioci	nastavno osoblje	ostali stručnjaci i umjetnici	ostala zanimanja	osobe sa osob. doh. izdržavane osobe
1968	121	16	2 447	1 234	114	1 007	289	97	1 119	402	515	25
1970	125	16	2 567	1 277	184	990	201	99	1 197	487	429	154
1972	137	8	2 580	1 330	265	984	250	74	1 196	392	472	196
1972												
Osnovne škole	78	—	1 100	558	28	509	129	20	504	155	245	47
Škole za KV radnike	1	3	98	39	2	25	9	3	59	1	17	9
Tehničke i druge stručne škole	11	1	253	191	29	65	17	15	87	82	28	24
Umjetničke škole	6	—	115	61	11	22	10	1	78	17	2	7
Gimnazije	17	—	294	168	77	113	17	4	141	35	49	48
Školski centri	18	2	498	145	99	203	38	27	202	86	88	57
Specijalne škole	6	—	138	90	8	31	17	2	64	16	38	1
Škole za odrasle	—	2	84	78	11	16	13	2	61	—	5	3

2-5. ORGANI SAMOUPRAVLJANJA SVEUCILISTA, FAKULTETA, AKADEMIJA, VISOKIH I VISIH ŠKOLA

	Članovi organa samoupravljanja								
	ukupno	od toga		po zanimanju					
		žene	članovi SK	upravni administra- tivni i stro- dni radnici	rukovodioci	nastavno osoblje	ostali stručnjaci i umjetnici	ostala zanimanja	osobe sa osob. doh. i izdržavane osobe
1962	546	48	398	26	109	236	7	104	64
1963	563	58	415	16	139	214	105	21	68
1964	854	187	463	72	142	479	102	45	14
1967	1 006	219	540	103	170	500	133	87	13
1968	872	181	421	74	161	429	108	24	76
1970	922	208	385	67	130	419	138	65	103
1972	1 043	294	390	95	72	409	105	76	286

SVEUCILISTE

Sveučilište u Zagrebu	25	1	20	—	6	11	—	—	8
-----------------------	----	---	----	---	---	----	---	---	---

FAKULTETI

Poljoprivredni	32	6	11	—	5	10	—	7	10
Sumarski	27	4	12	—	4	15	—	—	8
Veterinarski	29	5	11	2	3	12	2	1	9
Građevinski	29	3	5	—	—	9	3	6	11
Geodetski	31	5	13	3	1	12	5	—	10
Arhitektonski	28	4	5	4	—	10	4	—	10
Strojarsko-brodograđevni	33	3	15	2	—	12	7	1	11
Elektrotehnički	19	3	2	1	—	10	1	5	2
Tehnološki	28	8	15	2	—	14	2	—	10
Rudarsko-geološko-naftni	30	1	15	4	1	11	3	1	10
Ekonomski	28	5	19	—	1	—	13	5	9
Pravni	19	3	13	1	1	10	6	—	1
Fakultet političkih nauka	23	8	16	3	—	9	3	—	8
Medicinski	26	2	9	1	11	13	1	—	—
Stomatološki	35	15	15	—	8	9	—	6	12
Farmaceutsko-biokemijski	29	14	6	—	—	14	3	2	10
Filozofski	20	6	—	3	—	14	2	1	—
Prirodoslovno-matematički	25	4	3	2	—	14	7	—	2

UMJETNICKE AKADEMIJE

Akademija likovnih umjetnosti	20	4	10	2	2	8	2	—	6
Muzička akademija	12	1	1	1	1	6	—	—	4
Akademija kazališne i filmske umjetnosti	44	11	7	2	1	13	8	10	10

VISOKE SKOLE

Visoka škola za vanjsku trgovinu	33	11	23	6	11	4	5	—	7
Visoka škola za fizičku kulturu	25	6	13	4	6	5	2	2	6
Visoka defektološka škola	17	9	9	2	—	6	—	3	6

VIŠE ŠKOLE

Pedagoška akademija	140 ¹⁾	64	35	26	2	59	—	9	44
Viša škola za socijalne radnike	17	12	9	—	4	5	—	2	6
Viša grafička škola	13	4	—	—	—	12	1	—	—
Viša tehnička obučarska škola	22	4	11	3	—	5	5	3	6
Viša tehnička konfekcijska škola	31	18	10	4	1	14	—	4	8
Viša statistička škola	21	6	4	5	—	9	—	—	7
Viša tehnička tekstilna škola	46	15	15	2	—	12	17	3	12
Viša tehnička škola za građevinsku industriju i građevinarstvo	15	3	7	2	—	6	2	1	4
Viša upravna škola	57	22	25	8	—	29	—	4	16
Viša škola za med. sestre i zdravstvene tehničare	14	4	6	—	3	7	1	—	3

¹⁾ Skupština Pedagoške akademije kao organ samoupravljanja sastoji se od svih članova radne zajednice, predstavnika studenata i predstavnika društvene zajednice.

DRUSTVENO UPRAVLJANJE I SAMOUPRAVLJANJE

2-6. ORGANI SAMOUPRAVLJANJA U NAUCNIM USTANOVAMA

	Broj ustanova koje biraju savjet	Broj ustanova u kojima radna zajednica sačinjava organ samoupravljanja	Članovi organa samoupravljanja										
			ukupno	od toga			po zanimanju						
				žene	omladina	članovi SK	upravni, administrativni i strojni radnici	rukovodioci	stručnjaci tehničkih, prirodnih, medicinskih nauka i nastavno osoblje	ostali stručnjaci i umjetnici	ostala zanimanja	osobe sa osob. doh. i izdržavane osobe	
1968	31	37	1 458	475	46	394	134	161	888	165	101	9	
1970	31	31	1 307	398	55	334	112	140	832	137	85	1	
1972	43	28	1 535	492	98	404	175	113	913	160	145	29	
1972													
Tehničke nauke	13	3	264	52	20	49	31	24	177	4	28	—	
Medicinsko-farmaceutske i biokemijske nauke	6	5	233	86	11	86	14	30	179	—	10	—	
Poljoprivredne nauke	8	4	234	76	16	66	32	14	120	8	44	16	
Humanističko-društvene nauke	9	6	316	111	14	97	33	14	157	94	18	—	
Prirodoslovno-matematičke nauke	3	5	295	94	21	37	24	18	232	—	17	4	
Društvene nauke	4	5	193	73	16	69	41	13	48	54	28	9	

2-7. ORGANI SAMOUPRAVLJANJA U KULTURNO-PROSVJETNIM USTANOVAMA

	Broj ustanova koje biraju savjet	Broj ustanova u kojima radna zajednica sačinjava organ samoupravljanja	Članovi organa samoupravljanja										
			ukupno	od toga			po zanimanju						
				žene	omladina	članovi SK	upravni, administrativni i strojni radnici	rukovodioci	nastavno osoblje	ostali stručnjaci i umjetnici	ostala zanimanja	osobe sa osob. doh. i izdržavane osobe	
1968	43	32	1 093	435	30	470	129	201	224	302	231	6	
1970	43	28	1 080	457	57	407	133	185	176	369	214	3	
1972	45	27	1 256	575	103	339	291	155	188	342	226	54	
1972													
Muzeji, arhivi, zbirke i galerije	10	9	303	156	20	46	60	21	46	85	64	27	
Zavodi za zaštitu kulturnih spomenika i prirodnih znamenitosti	—	4	93	51	23	5	20	11	—	55	6	1	
Radnička i narodna sveučilišta	2	2	85	51	3	28	15	12	40	1	17	—	
Knjižnice i čitaonice	3	4	123	100	12	27	53	6	6	33	17	8	
Izdavački savjeti	17	—	174	11	—	108	14	70	31	36	19	4	
Kazališta, filharmonije i ansambli narodnih igara	6	3	177	62	19	38	26	8	12	100	27	4	
Radio i televizijske stanice	1	—	40	3	1	27	2	7	1	14	16	—	
Ostale ustanove	6	5	261	141	25	60	101	20	52	18	60	10	

3. STANOVNIŠTVO

Izvori i način prikupljanja podataka

Podaci o stanovništvu i domaćinstvima za 1900, 1910, 1921, 1931, 1948, 1953, 1961 i 1971. godinu prikupljeni su popisima sprovedenim u tim godinama. Za 1900. i 1910. godinu objavljeni su u publikacijama »Kraljevskog zemaljskog statističkog ureda« u Zagrebu, a za 1921. i 1931. godinu u publikacijama »Opće državne statistike Kraljevine Jugoslavije«. Podaci za 1948, 1953, 1961. i 1971. godinu dati su prema konačnim rezultatima popisa Saveznog zavoda za statistiku.

Broj stanovnika sredinom godine izračunat je na temelju rezultata popisa stanovništva, podataka o prirodnom priraštaju i mehaničkom kretanju.

Podatke o rođenima, umrlima, i sklopljenim brakovima prikupljaju i dostavljaju redovnim mjesečnim izvještajem matičari, a podatke o razvedenim brakovima sudovi. Podaci o doseljenima u Zagreb i odseljenima iz Zagreba dobivaju se od Sekretarijata za unutrašnje poslove grada Zagreba.

Obuhvat i usporedivost

Podaci popisa stanovništva 1900, 1910, 1921, 1931, 1948, 1953, 1961. i 1971. godine prikazani u tab. 3—1. do 3—10. i podaci o kretanju stanovništva od 1960—1971. godine prikazani u tab. 3—11. do 3—31. odnose se na područje grada Zagreba prema političko-teritorijalnoj podjeli od 31. III 1967. te su usporedivi.

Statistika rođenja obuhvaća živorođenu i mrtvorodenu djecu. Statistika umiranja obuhvaća svaki slučaj smrti. Pod dojenčadi se razumijevaju djeca koja još nisu navršila prvu godinu života.

Broj živorođenih, umrlih i sklopljenih brakova naših građana na privremenom radu u inozemstvu uključen je u tabelama prema stalnom boravku iako je kontingent ži-

vorodjenih i umrlih u inozemstvu prikazan u zasebnoj tabeli 3-22.

Statistika sklapanja braka obuhvaća brakove, koji se sklapaju na zakonom predviđeni način, tj. upisane u matičnu knjigu vjenčanih. Statistika razvoda obuhvaća razvode, koji su presudom nadležnog suda razvedeni, odnosno poništeni.

Prema propisima o vođenju matičnih knjiga, slučajevi rođenja, smrti i sklapanja braka obavezno se upisuju u matičnu knjigu područja na kojem su se dogodili, bez obzira da li odnosna osoba stanuje na tom području ili ne. U obradi se vrši pregrupiranje, tako da se rezultati iskazuju prema mjestu stalnog stanovanja (majke rođenog djeteta, umrle osobe, mladoženje, a kod razvedenih brakova prema posljednjem mjestu zajedničkog boravka), što odgovara koncepciji tzv. stalnog stanovništva, primijenjenoj u popisima stanovništva.

Statistika doseljenja-odseljenja obuhvaća samo one osobe, koje mijenjaju stalni boravak.

Definicije obilježja

Stanovništvo. U popisima stanovništva 1948, 1953, 1961. i 1971. god. stanovništvo je popisivano i rezultati su iskazani po koncepciji stalnog stanovništva. To znači, da je svaki stanovnik morao biti popisano u mjestu stalnog boravka, pa i u slučaju da se iz bilo kojeg razloga (na privremenom radu u inozemstvu, putovanje, školovanje, terenski rad, izvršavanje vojne obaveze, ličenje, izdržavanje kazne, lišenje slobode itd.) u vrijeme popisa nije nalazio u tom mjestu. Za takve osobe podatke su davala njihova domaćinstva.

Prema tomu, podaci o svakoj osobi uključeni su u rezultate popisa za ono naselje

u kojem ta osoba stanuje, bez obzira da li se u vrijeme popisa nalazila u tomu ili nekom drugom naselju. Popisi stanovništva od 1921. i 1931. godine vršeni su po koncepciji prisutnog stanovništva, prema kojoj je svatko bio popisao i u rezultatima popisa iskazan u mjestu gdje ga je popis zatekao.

Domaćinstvom je smatrana svaka porodica ili druga zajednica osoba čiji članovi zajednički stanuju i zajednički troše svoje prihode. I svaka osoba koja živi kao samac, bez obzira da li stanuje s drugim samcem ili članovima drugog porodičnog domaćinstva, ali s kojima ne troši svoje prihode smatrana je posebnim domaćinstvom. U popisima stanovništva 1948, 1953, 1961. i 1971. godine primijenjene definicije ne razlikuju se znatnije i može se smatrati da su podaci o domaćinstvima usporedivi.

Starost. Stanovništvo je i u popisima i u vitalnoj statistici grupirano po starosti prema navršenim godinama života. Svaka grupa starosti obuhvaća cijela godišta na koja se odnosi. Tako npr. grupa 0—4 godine obuhvaća djecu od časa rođenja pa dok ne navrše 5 godina. Čim navrše pet godina ulaze u grupu 5—9 godina, čim navrše 10 godina, u grupu 10—14 godina itd.

Narodnost. Podaci o narodnosti su rezultat slobodno izražene nacionalne pripadnosti stanovnika. Za djecu ispod 10 godina starosti (u popisu 1971. god. ispod 15 godina) podatak o narodnosti je uzet prema izjavi roditelja (staratelja). U osnovi je primijenjena ista klasifikacija za iskazivanje rezultata te je usporedba moguća. Manja su odstupanja u metodološkim rješenjima za »muslimane« i »jugoslavenene«. Muslimani jugoslavenskog etničkog podrijetla, koji se nisu opredijelili ni za jednu od jugoslavenskih narodnosti raspoređeni su u popisu 1961. i 1971. godine kao posebna grupa »Muslimani« u etničkom smislu.

U popisu 1971. god. je izvršena osnovna grupacija stanovnika: »nacionalno se izjasnili« i »nisu se nacionalno izjasnili«. Osobe, koje se nisu nacionalno izjasnile su raspoređene u tri podgrupe: 1. »Nisu se uopće izjasnili (prema čl. 41 Ustava SFRJ); 2. »izjasnili se kao Jugoslaveni« i 3. »izja-

snili se u smislu regionalne pripadnosti«. U SR Hrvatskoj i Bosni i Hercegovini nije prihvaćan odgovor regionalne ili lokalne pripadnosti. Ako je građanin unatoč upozorenju popisivača, da regionalna pripadnost nije odgovor o narodnosti, inzistirao na takvom odgovoru, razvrstan je već kod samog popisa u grupu »nije se izjasnio« te se grupa pokrajinske pripadnosti i ne pojavljuje u rezultatima za SR Hrvatsku i Bosnu i Hercegovinu.

Pismenost. Podaci o pismenosti stanovništva odnose se samo na stanovništvo staro 10 i više godina.

Školska sprema. Raspored osoba po školskoj spremi vrši se prema završenoj školi. Kursevi koji nedaju svjedodžbu neke redovne škole, odnosno kojima nije priznat rang neke određene škole, ne uzimaju se u obzir.

Podaci o školskoj spremi objavljuju se prema slijedećim grupama:

grupa *bez školske spreme* obuhvaća i sve osobe koje su završile samo 1—3 razreda osnovne škole, što je u skladu s načelom određivanja školske spreme prema najvišoj završenoj školi;

grupa *4 razreda osnovne škole* obuhvaća i sve osobe koje su završile 5—7 razreda osnovne škole;

grupa *osnovna škola* obuhvaća osobe, koje su završile potpunu osnovnu osmogodišnju školu, kao i osobe čije se školovanje završilo nekom od ranijih nižih srednjih škola za opće obrazovanje (niže gimnazije, građanske škole i sl.);

grupa *škola za kvalificirane i visokokvalificirane radnike* obuhvaća sve osobe sa završenom nekom od škola za učenike u privredi, škola sa praktičnom obukom (rudarske, industrijske itd.) ili škola za ostali stručni kadar (niža medicinska, niža administrativna i slične škole), kao i škola za visokokvalificirane radnike;

grupa *škola za srednji stručni kadar* obuhvaća osobe, koje su završile neku od ranijih srednjih stručnih škola, srednjih škola za nastavni kadar (npr. učiteljske), kao i srednjih umjetničkih i srednjih vjerskih škola.

Sadržaj ostalih triju grupa školske spre-
me (gimnazija, više škole, fakulteti, viso-
ke škole i akademije) određen je samim
nazivom grupe.

Aktivnost. U popisima stanovništva, kao i
u vitalnoj statistici, u pogledu aktivnosti
stanovništvo se dijeli na aktivno, osobe sa
osobnim prihodom i uzdržavane osobe.

Aktivnim stanovništvom smatraju se sve
osobe, koje obavljaju neko zanimanje i na
taj način sebi osiguravaju sredstva za ži-
vot. Tu su uključene i osobe koje privre-
meno ne vrše svoje zanimanje jer su neza-
poslene, zatim osobe na odsluženju vojnog
roka, osobe lišene slobode i dr. U grupu
osoba sa osobnim prihodom se uključuju
one čiji prihodi proizlaze iz njihovog rani-
jeg rada ili aktivnosti (osobni umirovljeni-
ci, invalidi), ili rada odnosno aktivnosti ne-
kog člana njihove uže porodice (porodični
umirovljenici). U ovu grupu uključuju se i
stanovnici koji žive od dohotka privat-
ne svojine (rentijeri, uživaoci imanja), ili
od raznih oblika društvene pomoći (uživa-
oci socijalne pomoći, stipendisti, osobe uz-
državane u domovima i sl.). *Uzdržavane*
osobe (djeca, učenici, studenti, domaćice i
dr.) nemaju vlastitih prihoda ni po kojoj
osnovi, nego ih uzdržavaju roditelji, rođa-
ci ili druge osobe.

U popisima 1953. i 1961. godine žene u pol-
joprivrednim domaćinstvima smatrane su
aktivnim poljoprivrednicima ako veći dio
svog radnog vremena provode na poljopri-
vrednim radovima. Međutim, u popisu sta-
novništva 1948. godine nije bila data defi-
nicija poljoprivrednika po zanimanju tako
da je gotovo cjelokupno žensko stanovni-
štvo starije od 14 godina koje živi u poljo-
privrednim domaćinstvima, popisano kao
poljoprivrednici i uključeno u aktivno sta-
novništvo.

Djelatnost. U popisima stanovništva 1961.
i 1971. godine aktivne osobe u rad-
nom odnosu raspoređene su u djelatnosti
poduzeća, odnosno ustanova u kojima ra-
de, dok su aktivne osobe koje iz bilo kojeg
razloga privremeno ne obavljaju svoje za-
nimanje, razvrstane u grupu izvan *djelat-
nosti*. U popisu 1971. god. izvan djelatnosti
su samo one aktivne osobe, koje traže prvo

zaposlenje preko Zavoda za zapošljavanje
ili natječaja, za razliku od popisa 1961.
god. kad su u ovu grupu bile raspoređene
i one aktivne osobe koje ne obavljaju svo-
je zanimanje radi privremene spriječe-
nosti. Djelatnost poduzeća, ustanova i
drugih organizacija određivana je prema
vrsti proizvodnje ili usluga poduzeća, od-
nosno aktivnosti ustanove ili organizacije.
Kod složenih proizvodnih jedinica djelat-
nost je određivana prema vrsti proizvod-
nje, odnosno usluga pojedinih organizaci-
onih jedinica (pogona i sl.). Osobe na pri-
vremenom radu u inozemstvu nisu raspo-
ređene u djelatnosti nego su date samo
zbirno, jer se htjelo dobiti raspored po
djelatnosti samo onog stanovništva koje
živi i radi u zemlji.

Živorodenim djetetom smatra se ono dije-
te, koje je poslije porođaja pokazalo zna-
kove života (disanje, odnosno kucanje
srca) makar i za najkraće vrijeme, bez ob-
zira na trajanje trudnoće majke.

Mrtvorodeno dijete je ono dijete, koje je
rođeno, odnosno izvađeno iz tijela majke
bez ikakvih znakova života, a nošeno je
duže od 28 tjedana.

Pri određivanju *reda rođenja djeteta* uzi-
maju se u obzir sva ranije rođena djeca
(bračna i vanbračna) uključujući i mrtvo-
rođenu djecu.

Uzroci smrti. Podaci o uzroku smrti dobi-
vaju se ili na osnovi dijagnoze liječnika
koji je liječio umrlu osobu, liječnika ob-
duktora, liječnika mrtvozornika ili na os-
novi odgovora koje daje prijavitelj smrti.
Grupiranje podataka o uzroku smrti vrše-
no je prema skraćenoj »B« listi Međuna-
rodne klasifikacije bolesti, povreda i uzro-
ka smrti, koja se kod nas primjenjuje od
1958. godine.

Mehaničko kretanje. U popisu stanovni-
štva 1961. godine dobiveni su i podaci o
teritorijalnoj pokretljivosti stanovništva.
Svako popisanom osobi postavljeno je pi-
tanje o mjestu rođenja. Ako nije rođena
u mjestu gdje ju popis obuhvaća kao stal-
nog stanovnika, postavljeno je pitanje,
odakle se i kada doselila.

Ova je metoda omogućila samo konstata-
ciju krajnjeg efekta migracionih kretanja,

a podatke o migracionoj historiji nije dala. U obzir je uzeta samo promjena stalnog boravka prema principu stalne prisutnosti, a za promatrano mjesto se moglo registrirati samo imigrante. Naselje — gradsko, mješovito ili seosko — definirano je po kriteriju veličine naselja i određenog postotka poljoprivrednog stanovništva.

Od popisa stanovništva od 1961. godine ovaj Zavod prati mehaničko kretanje na temelju individualnih listića prijava-odjava stalnog boravka. Takvim praćenjem omogućene su pouzdanije informacije o migraciji i broju stanovnika grada Zagreba.

Statističke publikacije.

Podaci o stanovništvu objavljeni su u publikaciji »Popis stanovništva 1953« stanje 31. ožujka 1953. — prethodni rezultati, kao i u »Statističkim informacijama« ovog

Zavoda br. 1-1961. »Prvi rezultati popisa stanovništva od 31. ožujka 1961. godine«, br. 3-1961. »Prethodni rezultati popisa stanovništva od 31. ožujka 1961. godine«, br. 1-1963. »Rezultati popisa stanovništva 1948, 1953. i 1961.«, br. 1-1964. »Dnevna migracija zaposlenog osoblja prema popisu stanovništva 1961.« br. 1-1966. »Rezultati popisa stanovništva 1961. — Knjiga II«, br. 8-1973. »Popis stanovništva, stanje 31. III 1971«, br. 7-1974. »Popis stanovništva - stanje 31. III 1971. - II dio«.

Detaljnija metodološka objašnjenja za popis 1971. godine nalaze se u metodološkim materijalima Saveznog zavoda za statistiku: »Uputstva za općinske popisne komisije i instruktore popisa« te: »Uputstva za popisivače«, a za popise stanovništva iz 1948, 1953. i 1961. god. u uvodima knjiga rezultata popisa. Detaljna metodološka objašnjenja za statistiku prirodnog kretanja stanovništva nalaze se u metodološkim materijalima Saveznog zavoda za statistiku broj 144.

3—1. POVRŠINA, DOMACINSTVA I STANOVNIŠTVO PREMA POPISIMA

	Površina u km ²	Doma- ćinstva	Stanovništvo			Broj stanovnika na 1 km ²	Broj članova po domaćinstvu
			svega	muško	žensko		
1900	497,95	...	98 322	49 693	48 629	197	...
1910	497,95	...	121 363	60 675	60 688	244	...
1921	497,95	...	153 456	308	...
1931	497,95	...	242 063	486	...
1948	497,95	125 509	339 923	158 687	181 236	683	2,71
1953	497,95	133 174	377 025	175 382	201 643	757	2,83
1961	497,95	164 334	459 464	215 193	244 271	923	2,80
1971	497,95	213 628	602 205	285 530	316 675	1 209	2,82

3—2. STANOVNIŠTVO PREMA POPISU 1961. i 1971.

	1 9 6 1			1 9 7 1		
	svega	muško	žensko	svega	muško	žensko
Ukupno	459 464	215 193	244 271	602 205	285 530	316 675
Po starosti						
0—4	26 608	13 592	13 016	39 304	20 223	19 081
5—9	30 383	15 502	14 881	35 312	17 897	17 415
10—14	34 411	17 476	16 935	33 220	16 908	16 312
15—19	38 394	18 779	19 615	44 465	21 405	23 060
20—24	38 946	18 475	20 471	57 972	27 846	30 126
25—29	43 726	22 396	21 330	52 165	25 697	26 468
30—34	42 669	20 294	22 375	52 629	27 321	25 308
35—39	39 784	16 909	22 875	51 239	26 216	25 023
40—44	26 421	11 676	14 745	48 676	23 290	25 386
45—49	30 441	13 976	16 465	43 591	18 833	24 758
50—54	30 680	14 221	16 459	27 674	12 242	15 432
55—59	24 938	11 340	13 598	30 532	13 592	16 940
60—64	19 985	8 453	11 532	28 745	12 414	16 331
65 i više	30 830	11 463	19 367	51 078	18 916	32 162
Nepoznato	1 248	641	607	5 603	2 730	2 873
Po aktivnosti						
Aktivno	224 401	133 882	90 519	289 704	165 887	123 817
Osobe sa osob. prihodom	47 152	20 511	26 641	78 010	34 458	43 552
Udržavano	187 911	60 800	127 111	234 491	85 185	149 306
% aktivnog	48,8	62,2	37,1	48,1	58,1	39,1

STANOVNIŠTVO STARO 10 I VIŠE GODINA

Ukupno	402 473	186 099	216 374	527 589	247 410	280 179
Po pismenosti						
Pismeno	388 065	182 733	205 332	512 168	243 092	269 076
Nepismeno	14 408	3 366	11 042	15 421	4 318	11 103
% nepismenog	3,6	1,8	5,1	2,9	1,7	4,0

STANOVNIŠTVO

3—3. AKTIVNO STANOVNIŠTVO PO GRANAMA DJELATNOSTI PREMA POPISU 1961. I 1971.

	1961	1971
Ukupno	224 401	289 704
Industrija i rudarstvo	66 064	87 637
Poljoprivreda i ribarstvo	13 569	10 084
Šumarstvo	305	182
Građevinarstvo	10 942	19 723
Saobraćaj	12 411	16 017
Trgovina i ugostiteljstvo	24 263	38 484
Zanatstvo	27 562	24 544
Stambena i komunalna djelatnost	5 314	6 356
Kulturna i socijalna djelatnost	29 933	38 713
Djelatnost društvenih i državnih službi	11 229	17 258
Ostale djelatnosti	10 095	2 447
Izvan djelatnosti i nepoznato	12 714	6 642
Osobe na privremenom radu u inozemstvu	...	21 617

3—4. STANOVNIŠTVO PO NARODNOSTI PREMA POPISU 1961. I 1971.

	Ukupno	Hrvati	Srbi	Slo- venci	Make- donci	Crno- gorci	Musli- mani	Jugo- slaveni neopre- dijeljeni	Šiptari	Česi i Slovaci	Mađari	Tali- jani	Ostali i nepo- znato
1961	459 464	405 459	24 053	15 967	1 087	1 499	563	3 318	345	1 394	1 217	240	4 322
1971	602 205	512 138	38 047	12 447	1 618	2 266	5 357	14 844	1 067	1 552	1 356	238	11 275

3—5. NEPIŠMENO STANOVNIŠTVO STARO 10 I VIŠE GODINA PO STAROSTI I SPOLU IZ POPISA 1971.

	Ukupno	Godine starosti						
		10—14	15—19	20—34	35—49	50—64	65 i više	nepoznato
svega	15 421	489	242	972	1 749	3 898	5 030	3 041
muško	4 318	237	121	433	459	784	814	1 470
žensko	11 103	252	121	539	1 290	3 114	4 216	1 571

3-6. STANOVNIŠTVO STARO 10 I VIŠE GODINA PO SPOLU I ŠKOLSKOJ SPREMI PREMA POPISU 1961. I 1971.

	Ukupno	Školska sprema								
		bez školske spreme	4 razreda osnovne škole	osnovna škola	škola za KV i VKV radnike	gimnazije	škole za srednju stručnu spremlu	više škole	fakulteti i visoke škole	nepoznato
1961										
Svega	402 473	37 119	169 335	56 608	72 883	19 835	22 587	4 225	18 053	1 828
muški	186 099	11 227	62 455	21 695	53 282	9 841	11 278	2 885	12 482	954
ženski	216 374	25 892	106 880	34 913	19 601	9 994	11 309	1 340	5 571	874
1971										
Svega	527 969	35 397	164 745	83 272	109 737	34 508	46 977	10 912	36 321	5 720
muški	247 410	10 509	57 687	32 833	75 167	15 075	23 196	6 141	23 849	2 953
ženski	280 179	24 888	107 058	50 439	34 570	19 433	23 781	4 771	12 472	2 767

3-7. POLJOPRIVREDNO I NEPOLJOPRIVREDNO STANOVNIŠTVO PO SPOLU, AKTIVNOSTI I STAROSTI PREMA POPISU 1971.

	Spol	Svega	Godine starosti							nepoznato
			0-9	10-14	15-24	25-34	35-49	50-64	65 i više	
A K T I V N O										
Ukupno	svoga	367 714 ¹⁾	—	235	50 286	90 484	119 376	67 010	38 116	2 207
	muški	200 345	—	121	25 406	50 489	67 599	37 654	17 895	1 181
Poljoprivredno	svoga	10 893	—	19	916	1 587	3 558	3 073	1 727	13
	muški	5 855	—	6	354	686	1 726	1 894	1 181	8
od toga na privremenom radu u inozemstvu	svoga	809	—	—	129	240	351	78	6	5
	muški	501	—	—	57	131	250	54	5	4
Nepoljoprivredno	svoga	356 821	—	216	49 370	88 897	115 818	63 937	36 389	2 194
	muški	194 490	—	115	25 052	49 803	65 873	35 760	16 714	1 173
od toga na privremenom radu u inozemstvu	svoga	21 122	—	—	3 939	8 694	6 545	1 092	143	709
	muški	13 941	—	—	1 915	6 006	4 747	774	86	413
U Z D R Ž A V A N O										
Ukupno	svoga	234 491	74 427	33 174	52 151	14 310	24 130	19 941	12 962	3 396
	muški	85 185	38 017	16 890	23 845	2 529	740	594	1 021	1 549
Poljoprivredno	svoga	6 863	1 404	862	1 428	302	821	1 097	919	30
	muški	2 047	685	450	706	63	23	27	84	9
od toga na privremenom radu u inozemstvu	svoga	108	—	—	33	27	34	7	1	6
	muški	14	—	—	7	5	1	—	—	1
Nepoljoprivredno	svoga	227 628	73 023	32 312	50 723	14 008	23 309	18 844	12 043	3 366
	muški	83 138	37 332	16 440	23 139	2 466	717	567	937	1 540
od toga na privremenom radu u inozemstvu	svoga	4 201	77	39	1 323	1 087	775	182	66	652
	muški	1 037	34	15	326	232	95	22	22	291

¹⁾ Obuhvaćene su i osobe sa osob. prihodom.

STANOVNIŠTVO

3—8. AKTIVNO STANOVNIŠTVO PREMA POLOŽAJU U ZANIMANJU I DJELATNOSTI, TE RADNICI PREMA SEKTORU IZ POPIISA 1971.

	Ukupno	Grana djelatnosti												
		industrija i rudarstvo	poljoprivreda, sumarstvo i ribarstvo	građevinarstvo	saobraćaj	trgovina i ugostiteljstvo	zanatstvo	stambena i komunalna djelatnost	kulturna i socijalna djelatnost	djel. društ. i državnih službi	ostale djelatnosti	van djelatnosti	nepoznata djelatnost	na privremenom radu u inozemstvu
Svega	289 704	87 637	10 266	19 723	16 017	38 484	24 544	6 356	38 713	17 258	2 447	4 358	2 284	21 617
Radnici u društvenom sektoru	250 037	87 637	2 151	19 644	14 722	37 933	18 561	6 356	38 666	17 258	1 411	4 233	1 465	—
Radnici u privatnom sektoru	232 947	86 260	1 909	19 048	14 137	36 964	11 823	6 293	38 298	17 191	213	20	791	—
Samostalni bez radnika	8 284	—	194	71	353	518	5 888	—	27	—	1 128	26	79	—
Poslodavci	11 488	—	5 361	39	1 190	300	3 519	—	45	—	943	28	63	—
Pomažući član porodice	2 642	—	62	36	87	191	2 197	—	2	—	45	4	18	—
Nepoznato	2 985	—	2 669	3	12	55	204	—	—	—	22	10	10	—
Na privremenom radu u inozem.	935	—	23	1	6	5	63	—	—	—	26	83	728	—
Na privremenom radu u inozem.	21 617	—	—	—	—	—	—	—	—	—	—	—	—	21 617

3—9. DOMACINSTVA PO BROJU ČLANOVA PREMA POPISU 1961. i 1971.

	Broj domaćinstava	Broj članova domaćinstva							
		1	2	3	4	5	6	7	8 i više
1961	164 334	41 334	36 889	38 078	27 901	12 476	4 688	1 715	1 253
1971	213 628	46 884	47 696	57 420	38 943	14 614	5 065	1 708	1 298

3—10. DOMACINSTVA PO IZVORU PRIHODA I VELICINI POSJEDA PREMA POPISU 1961. i 1971.

Izvor prihoda	Broj domaćinstava	Ukupna površina zemljišnog posjeda u ha												
		bez zemlje	do 0,05	0,06—0,50	0,51—1,00	1,01—2,00	2,01—3,00	3,01—5,00	5,01—8,00	8,01—10,00	10,01—15,00	15,01 i više	ostala domaćinstva	nepoznato
1961														
Ukupno	164 334	139 171	6 761	7 749	2 454	3 317	1 692	1 018	521	154	103	22	—	1 372
Poljoprivreda	5 149	581	83	581	575	1 137	814	546	333	96	74	16	—	313
Mješovito	9 013	605	483	2 754	1 522	1 950	815	441	180	51	23	3	—	186
Nepoljoprivreda i nepoznato	150 172	137 985	6 195	4 414	357	230	63	31	8	7	6	3	—	873
1971														
Ukupno	213 628	189 387	12 732	2 379	2 707	1 485	928	592	107	58	13	63	3 177	
Poljoprivreda	3 324
Mješovito	4 711
Nepoljoprivreda i nepoznato	205 530
Ostala domaćinstva	63

3—11. ROĐENJA, UMIRANJA I BRAKOWI

	Živo-rođena djeca	Mrtvo-rođena djeca	Mrtvo rođeni na 1000 živorođenih	Umrli		Umrli dojenčad na 1000 živorođenih	Prirodni priraštaj	Brakovi		
				ukupno	od toga dojenčad			sklopljeni	razvedeni	razvedeni na 1000 sklopljenih
1961	6 099	73	11,97	3 550	233	38,20	2 549	5 435	1 327	244,16
1962	6 465	71	10,98	4 132	233	36,04	2 333	5 682
1963	6 865	57	8,30	3 897	229	33,36	2 968	5 683	1 247	219,43
1964	7 248	72	9,93	4 373	245	33,80	2 875	6 410	1 326	206,86
1965	8 215	82	9,98	4 398	258	31,41	3 817	6 837	1 680	245,72
1966	8 581	85	9,91	4 258	254	29,60	4 323	6 858	1 456	212,31
1967	8 414	73	8,70	4 673	234	27,80	3 741	6 411	1 186	184,59
1968	8 359	82	9,80	5 172	261	31,22	3 187	6 308	1 319	209,09
1969	8 777	67	7,63	5 446	225	25,63	3 331	6 500	1 468	225,85
1970	8 709	79	9,07	5 235	205	23,54	3 474	6 599	1 344	203,67
1971	9 404	56	5,95	5 439	219	23,29	3 965	6 501	1 359	209,04
1972	9 777	48	4,91	5 915	215	21,99	3 862	6 564	1 399	213,13
1973	10 135	52	5,13	5 598	193	19,04	4 537	6 314	1 518	240,42

3—12. BROJ STANOVNIKA SREDINOM GODINE I STOPE PRIRODNOG KRETANJA

	Ukupan broj stanovnika u hiljadama ¹⁾	Živorođeni	Mrtvorodeni	Ukupno umrlih	Prirodni priraštaj	Sklopljenih brakova	Razvedenih brakova
1961	462,9	13,18	0,16	7,67	5,51	11,74	2,87
1962	477,3	13,55	0,15	8,66	4,89	11,90	...
1963	488,6	14,05	0,12	7,98	6,07	11,63	2,55
1964	504,5	14,37	0,14	8,67	5,70	12,71	2,63
1965	521,6	15,75	0,16	8,43	7,32	13,11	3,22
1966	534,1	16,06	0,16	7,97	8,09	12,84	2,73
1967	545,1	15,44	0,13	8,57	6,86	11,76	2,18
1968	556,1	15,03	0,15	9,30	5,73	11,34	2,37
1969	565,5	15,52	0,12	9,63	5,89	11,49	2,60
1970	575,6	15,13	0,14	9,09	6,03	11,46	2,33
1971	605,6	15,53	0,09	8,98	6,55	10,73	2,24
1972	616,9	15,85	0,08	9,59	6,26	10,64	2,27
1973	627,9	16,14	0,08	8,92	7,23	10,06	2,42

¹⁾ Podaci iz prve kolone, za period između dva popisa stanovništva, su procijenjeni na bazi migracije i prirodnog priraštaja.

STANOVNIŠTVO

3—13. ŽIVOROĐENI I MRTVOROĐENI PO SPOLU, BRACNOSTI, MJESTU POROĐAJA I STRUČNOJ POMOĆI

	Ukupno	Spol		Bračnost		Mjesto porođaja i stručna pomoć		
		muški	ženski	bračno	van-bračno	u zdravstvenoj ustanovi	na drugom mjestu	
							sa stručnom pomoći	bez stručne pomoći
ŽIVOROĐENI								
1963	6 865	3 497	3 368	6 326	539	6 634	100	131
1964	7 248	3 673	3 575	6 693	555	7 045	81	122
1965	8 215	4 241	3 974	7 637	578	8 022	70	123
1966	8 581	4 488	4 093	8 046	535	8 397	66	118
1967	8 414	4 249	4 165	7 908	506	8 256	54	104
1968	8 359	4 295	4 064	7 864	495	8 237	75	47
1969	8 777	4 603	4 174	8 268	509	8 655	88	34
1970	8 709	4 499	4 210	8 225	484	8 605	74	30
1971	9 404	4 897	4 507	8 867	537	9 333	55	16
1972	9 777	4 986	4 791	9 221	556	9 716	45	16
1973	10 135	5 217	4 918	9 592	543	10 097	23	15

MRTVOROĐENI

1963	57	29	28	43	14	56	1	—
1964	72	34	38	61	11	69	1	2
1965	82	47	35	71	11	80	—	2
1966	85	55	30	77	8	84	1	—
1967	73	40	33	61	12	71	1	1
1968	82	47	35	68	14	80	1	1
1969	67	33	34	62	5	66	1	—
1970	79	46	33	75	4	76	1	2
1971	56	24	32	53	3	55	—	1
1972	48	27	21	47	1	47	1	—
1973	52	21	31	45	7	52	—	—

3—14. ŽIVOROĐENI I MRTVOROĐENI PREMA STAROSTI MAJKE I REDU ROĐENJA

	Ukupno	Starost majke						Red rođenja					
		do 15	15—19	20—29	30—39	40 i više	nepoznato	prvo	drugo	treće	četvrti	peto i više	nepoznato
ŽIVOROĐENI													
1963	6 865	4 526	1 738	373	103	123	2
1964	7 248	3	715	6 431	99	—	—	4 715	1 928	384	110	110	1
1965	8 215	1	851	5 764	1 493	89	17	5 364	2 185	429	116	101	20
1966	8 581	5 577	2 304	474	109	109	8
1967	8 414	3	1 033	5 719	1 549	74	36	5 384	2 354	439	125	112	—
1968	8 359	2	1 077	5 698	1 482	84	16	5 410	2 339	401	106	97	6
1969	8 777	1	1 005	6 016	1 604	84	67	5 610	2 466	446	123	103	29
1970	8 709	2	922	5 970	1 696	77	42	5 385	2 646	432	136	91	19
1971	9 404	7	1 008	6 527	1 674	107	81	5 777	2 888	436	108	83	112
1972	9 777	3	979	6 735	1 824	102	134	5 881	3 118	466	125	50	137
1973	10 135	3	871	6 960	1 899	95	307	6 197	3 253	475	78	67	65
MRTVOROĐENI													
1963	57	46	7	3	1	—	—
1964	72	—	5	63	4	—	—	45	23	2	1	1	—
1965	82	—	6	52	19	5	—	57	15	4	2	4	—
1966	85	55	20	7	—	3	—
1967	82	—	8	41	21	2	1	49	21	1	1	—	1
1968	73	—	2	34	27	5	14	59	16	5	2	—	—
1969	67	—	8	37	20	2	—	66	1	—	—	—	—
1970	79	—	7	50	20	2	—	75	2	1	—	1	—
1971	56	—	7	37	10	2	—	53	3	—	—	—	—
1972	48	—	4	24	17	3	—	45	2	—	1	—	—
1973	52	—	7	29	14	2	—	51	1	—	—	—	—

3—15. UMRLI PO SPOLU I STAROSTI

	Spol	Navršene godine starosti											70 i više	nepoznato
		ukupno	0	1—4	5—9	10—14	15—19	20—29	30—39	40—49	50—59	60—69		
1964	muški	2 258	150	18	8	32		172		528	584	766	—	
	ženski	2 115	95	14	4	18		89		339	455	1 101	—	
1965	muški	2 247	137	20	4	34		60	103	157	375	596	760	1
	ženski	2 151	121	10	11	17		36	71	101	244	439	1 101	—
1966	muški	2 196	148	13	7	14	24	63	97	130	358	1 342	—	
	ženski	2 062	106	9	5	8	8	23	70	113	214	1 506	—	
1967	muški	2 365	137	17	7	6	19	67	106	184	334	668	820	—
	ženski	2 308	97	8	6	6	11	35	52	139	241	473	1 240	—
1968	muški	2 670	164	16	13	10	22	77	142	167	368	716	974	1
	ženski	2 502	97	17	7	8	13	24	68	126	279	571	1 292	—
1969	muški	2 818	129	10	13	16	29	89	128	232	378	797	994	—
	ženski	2 628	96	12	2	6	14	25	63	148	230	561	1 471	—
1970	muški	2 748	109	16	4	4	23	80	130	253	357	736	1 035	1
	ženski	2 487	96	17	3	3	15	39	58	141	245	515	1 355	—
1971	muški	2 733	128	8	16	10	30	91	144	265	344	700	995	2
	ženski	2 706	91	7	7	8	11	38	77	174	242	521	1 530	—
1972	muški	3 074	131	10	5	6	22	105	161	277	389	855	1 113	—
	ženski	2 841	84	5	9	8	15	42	46	150	255	571	1 655	1
1973	muški	2 785	99	19	9	3	11	80	107	258	348	741	1 110	—
	ženski	2 813	94	9	7	8	11	44	50	146	226	561	1 656	1

3—16. UMRLI PREMA LIJEČENJU, MJESTU SMRTI I PRIJAVI UZROKA SMRTI

	Ukupno umrli			Umrli dojenčad			liječeni prije smrti		Mjesto smrti		Podatke o uzroku smrti daje		
	svoga	muški	ženski	svoga	muška	ženska	da	ne	zdravstvena ustanova	drugo mjesto	liječnik koji je liječio i obduktor	liječnik pregledač i mrtvaca	laik pregledač i prijavitelj
1963	3 897	1 972	1 925	229	135	94	3 302	595	1 598	2 299	3 512	276	109
1964	4 373	2 258	2 115	245	150	95	3 750	623	1 944	2 429	3 926	355	92
1965	4 398	2 247	2 151	258	137	121	3 741	657	2 020	2 378	3 910	403	85
1966	4 258	2 196	2 062	254	148	106	3 622	636	2 066	2 192	3 820	378	60
1967	4 673	2 365	2 308	234	137	97	3 993	680	2 264	2 409	4 197	401	75
1968	5 172	2 670	2 502	261	164	97	4 421	751	2 573	2 599	4 694	453	25
1969	5 446	2 818	2 628	225	129	96	4 739	707	2 752	2 694	5 086	347	13
1970	5 235	2 748	2 487	205	109	96	4 589	646	2 693	2 542	4 893	318	24
1971	5 439	2 733	2 706	219	128	91	4 761	678	2 844	2 595	5 021	376	42
1972	5 915	3 074	2 841	215	131	84	5 139	776	3 106	2 809	5 557	281	77
1973	5 598	2 785	2 813	193	99	94	4 917	681	2 885	2 713	5 292	282	24

3—17. UMRILI PREMA UZROKU SMRTI

	1964	1965	1966	1967	1968	1969	1970	1971	1972	1963
Ukupno	4 373	4 398	4 258	4 673	5 172	5 446	5 235	5 439	5 915	5 598
I Tuberkuloza i druge infektivne i parazitarne bolesti	196	161	115	131	140	148	118	93	125	75
II Neoplazme	861	894	943	1 025	1 028	1 056	1 090	1 053	1 178	1 192
III Alergične i endokrine bolesti, poremećaji metabol. i ishrane	93	107	73	66	53	58	75	62	65	78
IV Bolesti krvi i krvotvornih organa	10	10	8	7	4	5	4	8	8	5
V Psihički i psihoneurotički poremećaji	12	16	14	11	18	21	16	18	18	11
VI Bolesti nervnog sistema i čula	592	614	554	561	56	43	43	53	39	47
VII Bolesti cirkulatornog sistema	1 177	1 206	1 338	1 552	2 274	2 326	2 212	2 295	2 532	2 415
VIII Bolesti respiratornog sistema	300	192	138	204	304	411	339	323	435	417
IX Bolesti organa za probavu	218	230	205	241	275	275	301	323	354	301
X Bolesti urogenitalnog sistema	89	103	114	122	131	134	129	134	148	130
XI Komplikacije trudnoće, porođaja i babinja	2	5	6	5	4	2	2	1	1	2
XII Bolesti kože i potkožnog tkiva	2	2	2	2	2	2	—	4	1	—
XIII Bolesti mišićno-koštanog sistema i vezivnog tkiva	5	4	2	4	6	1	3	7	4	9
XIV Kongenitalne anomalije	25	25	36	31	48	26	33	31	41	30
XV Bolesti ranog djetinjstva	177	165	176	158	151	160	126	140	135	120
XVI Simptomi, senilnost i nedovoljno definirano	192	186	107	115	164	222	214	268	213	276
XVII Nesretni slučajevi, trovanja i nasilje	422	478	427	438	514	543	530	626	618	490

3—18. NASILNE SMRTI PO SPOLU

	Ukupno nasilnih smrti			Nesretni slučajevi			Ubojstva i čedomorstva			Samoubojstva		
	svega	muški	ženski	svega	muški	ženski	svega	muški	ženski	svega	muški	ženski
1970	530	361	169	428	286	142	10	8	2	92	67	25
1971	626	420	206	498	332	166	18	15	3	110	73	37
1972	618	419	199	470	320	150	22	16	6	126	83	43
1973	490	317	173	380	242	138	15	12	3	95	63	32

3—19. SKLOPLJENI BRAKOV I PO REDU BRAKA I RANIJEM BRACNOM STANJU

	Sklopljeni brakovi svega	Brak po redu				Ranije bračno stanje					
		muža		žene		muža			žene		
		I	II i više	I	II i više	neoženjen	udovac	razveden	neudata	udovica	razvedena
1966	6 858	5 591	1 267	5 816	1 042	5 591	235	1 032	5 816	186	856
1967	6 411	5 314	1 097	5 512	899	5 314	198	899	5 512	156	743
1968	6 308	5 182	1 126	5 356	952	5 182	215	911	5 356	177	775
1969	6 500	5 383	1 117	5 553	947	5 383	204	913	5 553	171	776
1970	6 599	5 413	1 186	5 674	925	5 413	237	949	5 674	173	752
1971	6 501	5 416	1 085	5 575	926	5 416	223	862	5 575	164	762
1972	6 564	5 437	1 127	5 671	893	5 437	211	916	5 671	175	718
1973	6 314	5 224	1 090	5 458	856	5 224	215	875	5 458	165	691

3—20. SKLOPLJENI BRAKOVİ PREMA ŠKOLSKOJ SPREMI

	Školska sprema													
	muža							žene						
	bez škole	4 razreda osnovne škole	osnovna škola	škola za KV i VKV rad-nike i stručni kadar	gimnazija i srednja škola	fakulteti, više i visoke škole	nepoznato	bez škole	4 razreda osnovne škole	osnovna škola	škola za KV i VKV rad-nike i stručni kadar	gimnazija i srednja škola	fakulteti, više i visoke škole	nepoznato
1966	22	878	617	3 129	1 420	792	—	125	1 586	1 846	1 083	1 805	413	—
1967	36	683	532	2 881	1 439	820	20	121	1 185	1 528	1 241	1 851	464	21
1968
1969
1970	26	466	630	2 536	1 698	1 081	162	89	812	1 459	1 156	2 287	632	164
1971	25	297	571	2 671	1 805	1 042	90	51	615	1 507	1 288	2 356	595	89
1972	19	279	583	2 626	1 831	1 135	91	51	532	1 462	1 308	2 417	700	94
1973	17	233	734	2 521	1 741	1 058	10	46	468	1 514	1 292	2 214	741	38

3—21. SKLOPLJENI BRAKOVİ PREMA STAROSTI ZARUČNIKA

	Ukupno sklop-ljenih bra-kova	Navršene godine														60 i više	nepo-znato
		do 16 godina	16	17	18	19	20-24	25-29	30-34	35-39	40-44	45-49	50-54	55-59			
ZARUČNIKA																	
1968	6 308	—	1	4	56	72	2 162	2 201	821	354	202	113	66	91	160	5	
1969	6 500	—	—	11	44	83	2 374	2 119	866	364	211	103	72	82	170	1	
1970	6 599	—	1	1	44	108	2 536	2 002	815	399	234	119	72	85	183	—	
1971	6 501	—	2	4	60	96	2 626	1 854	796	403	189	149	71	82	169	—	
1972	6 564	—	2	4	46	93	2 623	1 930	811	391	218	123	83	63	177	—	
1973	6 314	—	—	3	44	90	2 490	1 887	798	368	227	117	75	42	173	—	
ZARUČNICE																	
1968	6 308	29	95	225	522	642	2 452	1 187	415	249	186	119	64	45	73	5	
1969	6 500	54	123	224	498	653	2 602	1 140	425	295	170	128	53	60	74	1	
1970	6 599	37	116	221	439	642	2 868	1 092	441	262	150	127	59	63	81	1	
1971	6 501	30	99	216	498	612	2 856	1 046	393	256	159	138	71	47	79	1	
1972	6 564	28	79	190	416	577	2 984	1 199	385	235	147	126	71	55	72	—	
1973	6 314	26	67	196	430	529	2 769	1 177	434	237	155	106	79	25	84	—	

3—22. PREGLED VITALNIH DOGAĐAJA U INOZEMSTVU ZA 1972. i 1973.

	Vrsta događaja	Ukupno	Država iz koje je primljen izvještaj događaja							% u inozemstvu
			Zapadna Njemačka	Francuska	Švicarska	Švedska	Norveška	Belgija	Ostalo	
1972	Zivorođeni	720	632	13	43	13	—	—	19	7,4
	Umrli	52	37	—	—	—	—	—	15	0,9
1973	Zivorođeni	1 095	940	29	39	25	—	—	62	10,8
	Umrli	55	24	3	2	—	—	2	24	1,0

STANOVNIŠTVO

3—23. STANOVNIŠTVO PO MJESTU DOSELJENJA PREMA POPISU 1961.

Odakle je doseljeno	Ukupno	Nije se selilo	Godina doseljenja					
			1940 i ranije	1941—1945	1946—1952	1953—1957	1958—1961	nepoznato
Ukupno stanovništvo	459 464	175 476	96 317	28 084	55 698	47 466	51 366	5 057
Nije se selilo	175 476	175 476	—	—	—	—	—	—
Drugo mjesto SRH	216 340	—	72 310	19 489	43 169	37 830	41 622	1 920
Druge republike	58 052	—	19 714	7 955	11 557	9 179	9 194	453
Inozemstvo	5 348	—	3 686	439	667	213	261	82
Nepoznato	4 248	—	607	201	305	244	289	2 602

3—24. STANOVNIŠTVO PO GODINI DOSELJENJA I STAROSTI DOSELJENIKA PREMA POPISU 1961.

Godina doseljenja	Ukupno	Godine starosti								
		0—9	10—14	15—19	20—24	25—34	35—49	50—64	65 i više	nepoznato
Ukupno stanovništvo	459 464	56 991	34 412	38 394	38 946	86 394	96 645	75 603	30 829	1 250
Nije se selilo	175 476	47 206	25 269	21 393	13 473	24 722	21 440	15 815	6 038	120
1940 i ranije	96 317	—	—	—	898	5 538	31 061	41 238	17 536	46
1941—1945	28 084	—	—	1 466	1 946	5 739	11 513	5 600	1 806	14
1946—1952	55 698	361	3 211	3 095	3 906	20 525	17 017	5 617	1 943	23
1953—1957	47 466	3 605	3 035	3 315	7 878	16 306	8 375	3 454	1 464	34
1958—1961	51 366	5 488	2 673	8 637	10 477	12 874	6 496	3 156	1 508	57
Nepoznato	5 057	331	224	488	368	690	743	723	534	956

3—25. STANOVNIŠTVO PO MIGRACIONIM OBILJEZJIMA PREMA POPISU 1971.

Ukupno	Od rođenja stanuju u Zagrebu	Dospeljeno u naselje stalnog stanovanja							
		sa područja				iz naselja			
		iste općine	druge općine iste SR	druge SR	iz inozemstva i nepoznato	seoskog	mješovitog	gradskog	iz inozemstva i nepoznato
602 205	230 662	8 918	273 365	78 253	11 007	168 013	47 609	143 125	12 796

3—25. STANOVNIŠTVO PO MIGRACIONIM OBILJEZJIMA PREMA POPISU 1971. (nastavak)

Ukupno	Od rođenja stanuju u Zagrebu	Godina doseljenja							
		1940 i prije	1941—1945	1946—1952	1953—1960	1961—1965	1966—1969	1970—1971	nepoznato
602 205	230 662	76 686	24 327	50 189	78 543	72 722	44 466	17 642	6 968

3—26. DOSELJENI U ZAGREB PREMA PRIJASNJEM PREBIVALISTU

	Ukupno stalno doseljenih	Prijasnje prebivalište									
		druge općine SRH	SR Slovenija	SR Srbija	SR B i H	SR Makedonija	SR Crna Gora	AP Vojvodina	AP Kosovo	inozemstvo	nepoznato
1964	22 201	17 188	473	976	2 682	268	90	189	129	206	—
1965	17 630	13 114	437	771	2 568	184	84	164	97	211	—
1966	15 464	11 115	316	683	2 657	163	84	176	60	210	—
1967	14 772	10 070	459	925	2 533	193	84	152	86	270	—
1968	12 746	8 667	419	860	2 210	94	88	94	46	268	—
1969	12 746	8 957	317	779	2 219	114	73	99	32	156	—
1970	12 617	9 067	235	725	2 141	103	62	97	43	141	—
1971 od 1. IV—31. XII	10 480	7 112	203	328	1 579	106	51	206	67	131	697
1972	15 289	10 933	312	441	2 619	118	63	294	128	184	197
1973 ¹⁾
1974	15 733	11 114	248	475	2 886	132	79	326	214	259	—

3—27. ODESELJENI IZ ZAGREBA PREMA PODRUČJU ODESELJENJA

	Ukupno stalno odeseljenih	Područje odeseljenja									
		druge općine SRH	SR Slovenija	SR Srbija	SR B i H	SR Makedonija	SR Crna Gora	AP Vojvodina	AP Kosovo	inozemstvo	nepoznato
1964	6 666	4 262	421	603	696	122	54	129	40	339	—
1965	7 186	4 675	525	567	673	93	41	147	18	447	—
1966	6 929	4 421	419	444	650	58	51	101	24	761	—
1967	6 327	4 176	325	503	654	49	41	86	21	472	—
1968	6 519	4 224	283	494	833	38	34	61	15	521	—
1969	6 394	4 248	330	455	891	62	46	70	17	275	—
1970	6 044	4 221	209	396	774	56	29	83	22	254	—
1971 od 1. IV—31. XII	4 981	3 546	238	319	456	33	15	106	32	34	202
1972	8 302	6 196	337	420	861	70	53	240	42	27	56
1973 ¹⁾
1974	6 985	5 413	317	340	653	50	27	153	26	6	—

3—28. MEHANIČKI PORAST STANOVNIŠTVA U ZAGREBU PREMA PODRUČJU DOSELJENJA — ODESELJENJA

	Ukupan migracioni saldo	Područje doseljenja — odeseljenja									
		druge općine SRH	SR Slovenija	SR Srbija	SR B i H	SR Makedonija	SR Crna Gora	AP Vojvodina	AP Kosovo	inozemstvo	nepoznato
1964	15 535	12 926	52	373	1 936	146	36	60	89	-133	—
1965	10 444	8 439	-88	204	1 895	91	43	17	79	-236	—
1966	8 535	6 694	-103	239	2 007	105	33	75	36	-551	—
1967	8 445	5 894	134	422	1 879	144	43	66	65	-202	—
1968	6 227	4 427	136	366	1 377	56	54	33	31	-253	—
1969	6 352	4 709	-13	324	1 328	52	27	29	15	-119	—
1970	6 573	5 046	26	229	1 267	47	33	14	21	-110	—
1971 od 1. IV—31. XII	5 499	3 566	-35	9	1 123	73	36	100	35	97	495
1972	6 987	4 737	-25	21	1 758	48	10	54	86	157	141
1973 ¹⁾
1974	8 748	5 701	-69	135	2 233	82	52	143	188	253	—

¹⁾ Od popisa 1971. godine podaci o mehaničkom kretanju stanovništva obrađuju se u Elektronskom računskom centru Centra za ekonomski razvoj grada Zagreba. Za 1973. godinu obrada nije izvršena.

3—29. ŽIVOROĐENA I MRTVOROĐENA DJECA PO REGISTRACIJI

	Spol	Od toga sa stalnim boravkom majke u											
		Ukupno rođenja u gradu Zagrebu			gradu Zagrebu			ostalim općinama SRH			druge republike i svi ostali		
		svoga	živo	mrtvo	svoga	živo	mrtvo	svoga	živo	mrtvo	svoga	živo	mrtvo
1967	muški	5 512	5 458	54	4 459	4 422	37	999	983	16	54	53	1
	ženski	5 295	5 262	33	4 381	4 355	26	868	863	5	46	44	2
1968	muški	5 364	5 315	49	4 195	4 160	35	1 133	1 119	14	36	36	—
	ženski	4 979	4 933	46	3 928	3 901	27	1 023	1 005	18	28	27	1
1969	muški	5 497	5 450	47	4 341	4 310	31	1 105	1 090	15	51	50	1
	ženski	4 933	4 951	42	3 969	3 941	28	980	966	14	44	44	—
1970	muški	5 767	5 704	63	4 362	4 325	37	1 350	1 325	25	55	54	1
	ženski	5 352	5 311	41	4 066	4 038	28	1 230	1 219	11	56	54	2
1971	muški	6 357	6 323	34	4 793	4 774	19	1 518	1 503	15	46	46	—
	ženski	5 834	5 787	47	4 409	4 381	28	1 392	1 373	19	33	33	—
1972	muški	6 384	6 342	42	4 800	4 774	26	1 549	1 534	15	35	34	1
	ženski	6 234	6 199	35	4 665	4 643	22	1 527	1 515	12	42	41	1
1973	muški	6 834	6 806	28	5 084	5 068	16	1 702	1 691	11	48	47	1
	ženski	6 451	6 411	40	4 824	4 795	29	1 574	1 563	11	53	53	—
1974	muški	6 883	6 842	41	5 098	5 072	26	1 740	1 726	14	45	44	1
	ženski	6 356	6 314	42	4 589	4 562	27	1 714	1 699	15	53	53	—

3—30. SMRTNI SLUČAJEVI U GRADU ZAGREBU PO REGISTRACIJI

	Ukupno umrli u gradu Zagrebu			Od toga sa stalnim boravkom prije smrti								
				grad Zagreb			sa ostalih općina SRH			druge republike i svi ostali		
	svoga	muški	ženski	svoga	muški	ženski	svoga	muški	ženski	svoga	muški	ženski
1967	5 951	3 123	2 828	4 829	2 436	2 393	934	580	354	188	107	81
1968	6 312	3 368	2 944	4 952	2 531	2 421	1 139	701	438	221	136	85
1969	6 576	3 470	3 106	5 214	2 656	2 558	1 135	669	466	227	145	82
1970	6 430	3 464	2 966	4 985	2 574	2 411	1 222	739	483	223	151	72
1971	6 675	3 503	3 172	5 179	2 581	2 598	1 269	767	502	227	155	72
1972	7 219	3 863	3 356	5 600	2 880	2 720	1 339	823	516	280	160	120
1973	6 929	3 586	3 343	5 347	2 608	2 739	1 316	813	503	266	165	101
1974	7 093	3 834	3 259	5 278	2 694	2 584	1 427	911	516	388	229	159

3—31. SKLOPLJENI BRAKOVI U GRADU ZAGREBU PO REGISTRACIJI

	Ukupno registriranih brakova	Od toga sa stalnim boravkom zaručnika									
		grad Zagreb	ostale općine SRH	SR Slovenija	Sk. Srbija	SR B i H	SR Makedonija	SR Crna Gora	AP Vojvodina	AP Kosovo	Inostranstvo
1967	5 809	5 394	276	21	23	31	2	4	4	1	53
1968	5 730	5 414	229	16	11	27	—	5	2	—	26
1969	5 776	5 407	268	19	19	18	3	1	4	—	37
1970	5 806	5 397	266	17	14	39	2	4	1	1	65
1971	5 818	5 400	234	8	10	25	—	1	1	1	138
1972	5 890	5 503	193	11	10	17	1	—	—	—	155
1973	5 826	5 271	258	10	11	26	—	3	1	—	246
1974	5 682	5 288	197	13	17	29	5	—	1	—	132

4. ZAPOSLENOST

Izvori i način prikupljanja podataka

Podaci o ukupno zaposlenom osoblju dobiveni su provođenjem redovne polugodišnje izvještajne službe, kojom su obuhvaćene sve radne i druge organizacije društvenog sektora, a prikazuje stanje zaposlenosti na dan 30. IX. Podaci u tabelama od 4—2. do 4—7. dobiveni su provođenjem godišnje izvještajne službe o zaposlenom osoblju kojom se obuhvaćaju sve radne i druge organizacije.

Podaci o zaposlenom osoblju u privatnom sektoru (kod privatnih poslodavaca) prikupljaju se putem polugodišnje izvještajne službe, a izvještaj podnose komunalni zavodi za socijalno osiguranje.

Podaci o zapošljavanju, odnosno o osobama koje traže zaposlenje, registriraju se i obrađuju u Zavodu za zapošljavanje — Zagreb, a prikazuju stanje nezaposlenosti na kraju godine.

Obuhvat i usporedivost

Godišnjom i polugodišnjom izvještajnom službom o zaposlenom osoblju obuhvaćaju se sve osobe zaposlene u društvenom sektoru, osim osoba zaposlenih kod Sekretarijata za unutrašnje poslove i Sekretarijata za narodnu obranu. Također se ne obuhvaćaju osobe sa stalnom službom u ino-

zemstvu. Spomenute izvještajne službe provode se po tzv. »teritorijalnom principu«, a osnovna teritorijalna jedinica je općina. To znači da se zaposlene osobe u teritorijalno izdvojenim jedinicama (pogonima, predstavništvima i sl.) ne iskazuju u izvještaju svoje centrale i ne tretiraju se kao zaposlene osobe u općini u kojoj se nalazi sjedište organizacije. Unutar same općine zaposleno osoblje u principu se prikazuje prema osnovnoj djelatnosti radne organizacije.

Prikazani podaci za 1956. i u seriji od 1969—1974. godine zaključno, međusobno su usporedivi.

Polugodišnjom izvještajnom službom o zaposlenom osoblju kod privatnih poslodavaca obuhvaćaju se samo zaposlene osobe koje su registrirane kod komunalnih zavoda za socijalno osiguranje.

Definicije obilježja

Kao *zaposleno osoblje* smatraju se sve zaposlene osobe koje imaju zasnovan radni odnos sa radnom i drugom organizacijom ili privatnim poslodavcem, s time da im zasnovani radni odnos predstavlja jedino i glavno zanimanje, bez obzira da li rade na neodređeno ili određeno vrijeme, kao i to da li rade puno ili kraće od punog radnog vremena.

Pod *stručnom spremom* podrazumijeva se stupanj stručnog obrazovanja i drugi uvjeti za rad u pogledu stručnosti zaposlene osobe, a koji su utvrđeni kao uvjeti rada za vršenje poslova na radnom mjestu. Od uvjeta za rad na radnom mjestu prikazani su samo kvalifikacioni stupnjevi. Pod *stručnim obrazovanjem* podrazumijeva se kvalifikacioni stupanj kojeg je zaposlena osoba stekla završavanjem škole odgovarajućeg ranga, polaganjem ispita ili priznanjem na osnovu rada. Stupanj stručnog obrazovanja stiče se na osnovu opće formalno-pravne priznate dokumentacije: diplome, svjedodžbe, odnosno uvjerenja. Osobe koje nemaju neki od ovih ili njima ravan dokumenat, smatraju se nekvalificiranim zaposlenim radnicima.

Pod *školskom spremom* podrazumijeva se vrsta škole čijim je završavanjem zaposle-

na osoba stekla najviši stupanj u svom obrazovanju.

Statističke publikacije

Ovaj zavod je objavio podatke o zaposlenom osoblju u »Statističkim informacijama« br. 1—1962, 2—1962, 2—1967, 8—1968, 12—1968, 2—1969, 12—1969, 9—1970, 8—1971, 10—1973, u »Prikazima« br. 2—1967, kao i u redovnim statističkim saopćenjima.

Metodološka objašnjenja u vezi sa statistikom zaposlenosti data su u metodološkim materijalima Saveznog zavoda za statistiku br. 93, 95 i 96, kao i u uputstvima za provođenje polugodišnje izvještajne službe o zaposlenom osoblju za 1961—1966, te u uputstvima za provođenje godišnje izvještajne službe o zaposlenom osoblju.

4-1. ZAPOSLENOST U DRUSTVENOM I PRIVATNOM SEKTORU

Stanje 30. IX

	1956	1969	1970	1971	1972	1973	1974
UKUPNO ZAPOSLENO OSOBLJE							
UKUPNO	152 243	253 606	263 182	276 290	284 031	284 678	294 558
DRUSTVENI SEKTOR	143 995	244 559	255 877	268 756	276 434	277 312	287 229
Privreda	117 586	200 974	210 563	220 777	226 051	225 560	233 583
Industrija	56 271	92 075	95 319	99 499	100 726	104 136	108 393
Poljoprivreda	1 175	2 238	2 254	2 323	2 398	2 121	3 147
Šumarstvo	112	324	275	328	300	286	283
Građevinarstvo	14 488	28 714	29 688	32 773	33 993	31 464	32 525
Saobraćaj	10 433	15 661	16 901	17 451	17 925	17 710	18 196
Trgovina	16 051	30 108	32 968	34 624	36 199	37 033	37 509
Ugostiteljstvo	3 994	5 636	5 870	6 244	6 515	6 700	6 842
Zanatstvo	12 147	18 663	18 318	18 673	18 988	17 522	17 526
Stambeno-komunalna	2 915	7 555	8 970	8 862	9 007	8 588	9 162
Neprivreda	26 409	43 585	45 314	47 979	50 383	51 752	53 646
Kulturno-prosvjetna	9 460	18 398	18 837	19 689	20 945	21 514	21 680
Socijalna i zdravstvena	8 797	14 994	15 640	16 132	16 949	17 197	18 170
Državna uprava i pravosuđe	4 019	4 217	4 326	4 808	4 597	4 766	4 884
Financije i osiguranje	2 103	3 299	3 711	4 284	4 564	4 942	5 338
Privredne komore i savezi	322	180	204	208	205	199	205
Političke i druš. organiz.	700	1 456	1 466	1 668	1 714	1 573	1 665
Zavod za soc. osiguranje	998	1 041	1 130	1 190	1 409	1 561	1 704
PRIVATNI SEKTOR	8 248	9 047	7 305	7 534	7 597	7 366	7 329

4-2. ZAPOSLENO OSOBLJE PREMA STUPNJU STRUCNE SPREME

Stanje 31. XII 1972.

	Ukupno	Visoka stručna sprema	Viša stručna sprema	Srednja stručna sprema	Niža stručna sprema	Visokokvalificirani radnici	Kvalificirani radnici	Polukvalificirani radnici	Nekvalificirani radnici
UKUPAN BROJ									
Ukupno	274 576	32 352	12 477	48 739	12 261	24 665	74 416	43 109	26 557
Privreda	223 596	17 542	7 031	33 623	8 105	23 570	71 468	39 811	22 446
Industrija	102 667	8 286	3 024	14 156	3 464	10 862	31 133	23 443	8 299
Poljoprivreda i šumarstvo	3 503	458	58	490	128	157	1 305	386	521
Građevinarstvo	31 420	2 720	705	3 949	1 020	4 011	10 548	5 513	2 954
Saobraćaj	17 870	888	827	3 514	912	2 580	5 852	2 119	1 178
Trgovina	35 150	4 187	1 954	8 044	1 796	2 925	10 861	1 941	3 442
Ugostiteljstvo	6 283	267	99	786	241	316	1 987	1 645	942
Zanatstvo	18 539	323	244	1 734	352	2 247	7 870	1 747	4 022
Stambeno-komunalna	8 164	413	120	950	192	472	1 912	3 017	1 088
Neprivreda	50 980	14 810	5 446	15 116	4 156	1 095	2 948	3 298	4 111
Kulturno-socijalna djelat.	38 732	11 204	4 432	9 968	3 040	969	2 518	3 173	3 428
Djelat. društ. i državnih organa i organizacija	12 248	3 606	1 014	5 148	1 116	126	430	125	683
STRUKTURA									
Ukupno	100	11,8	4,5	17,7	4,5	9,0	27,1	15,7	9,7
Privreda	100	7,8	3,1	15,1	3,6	10,6	32,0	17,8	10,0
Industrija	100	8,1	2,9	13,8	3,4	10,6	30,3	22,8	8,1
Poljoprivreda i šumarstvo	100	13,1	1,6	14,0	3,7	4,5	37,2	11,0	14,9
Građevinarstvo	100	8,7	2,2	12,6	3,2	12,8	33,6	17,5	9,4
Saobraćaj	100	5,0	4,6	19,7	5,1	14,4	32,7	11,9	6,6
Trgovina	100	11,9	5,6	22,9	5,1	8,3	30,9	5,5	9,8
Ugostiteljstvo	100	4,3	1,6	12,5	3,8	5,0	31,6	26,2	15,0
Zanatstvo	100	1,7	1,3	9,4	1,9	12,1	42,5	9,4	21,7
Stambeno-komunalna	100	5,0	1,5	11,6	2,4	5,8	23,4	37,0	13,3
Neprivreda	100	29,0	10,7	29,6	8,2	2,1	5,8	6,5	8,1
Kulturno-socijalna djelat.	100	28,9	11,4	25,8	7,8	2,5	6,5	8,2	8,9
Djelat. društ. i državnih organa i organizacija	100	29,5	8,3	42,0	9,1	1,0	3,5	1,0	5,6

ZAPOSLENOST

4-3. ZAPOSLENO OSOBLJE PREMA STUPNJU STRUCNOG OBRAZOVANJA
Stanje 31. XII 1972.

	Ukupno	Visoko stručno obrazovanje	Više stručno obrazovanje	Srednje stručno obrazovanje	Niže stručno obrazovanje	Visokokvalificirani radnici	Kvalificirani radnici	Polukvalificirani radnici	Nekvalificirani radnici
Ukupno	274 576	25 981	9 337	45 397	22 726	14 932	68 671	36 388	51 144
Privreda	223 596	12 400	4 340	30 969	16 722	13 910	65 639	33 301	46 315
Industrija	102 667	5 980	1 726	13 305	6 939	6 199	28 043	18 635	21 840
Poljoprivreda i šumarstvo	3 503	412	55	413	242	103	859	375	1 044
Građevinarstvo	31 420	2 006	425	3 862	1 678	2 213	9 349	4 857	7 030
Saobraćaj	17 870	557	486	2 848	1 769	1 663	5 393	2 895	2 259
Trgovina	35 150	2 777	1 256	7 492	4 123	1 811	11 158	2 047	4 486
Ugostiteljstvo	6 283	158	109	650	449	164	1 737	1 472	1 544
Zanatstvo	18 539	214	167	1 507	786	1 446	7 859	1 628	4 932
Stambeno-komunalna	8 164	296	116	892	736	311	1 241	1 392	3 180
Neprivreda	50 980	13 581	4 997	14 428	6 004	1 022	3 032	3 087	4 829
Kulturno-socijalna djelat.	38 732	10 553	4 159	9 494	4 090	887	2 635	2 903	4 011
Djelat. društ. i državnih organa i organizacija	12 248	3 028	838	4 934	1 914	135	397	184	818

STRUKTURA

Ukupno	100	9,5	3,4	16,5	8,3	5,4	25,0	13,3	18,6
Privreda	100	5,5	1,9	13,9	7,5	6,2	29,4	14,9	20,7
Industrija	100	5,8	1,7	13,0	6,8	6,0	27,3	18,1	21,3
Poljoprivreda i šumarstvo	100	11,8	1,6	11,8	6,9	2,9	24,5	10,7	29,8
Građevinarstvo	100	6,4	1,4	12,3	5,3	7,0	29,8	15,4	22,4
Saobraćaj	100	3,1	2,7	15,9	9,9	9,3	30,2	16,2	12,7
Trgovina	100	7,9	3,6	21,3	11,7	5,2	31,7	5,8	12,8
Ugostiteljstvo	100	2,5	1,7	10,3	7,2	2,6	27,7	23,4	24,6
Zanatstvo	100	1,2	0,9	8,1	4,2	7,8	42,4	8,8	26,6
Stambeno-komunalna	100	3,6	1,4	10,9	9,0	3,8	15,2	17,1	39,0
Neprivreda	100	26,6	9,8	28,3	11,8	2,0	5,9	6,1	9,5
Kulturno-socijalna djelat.	100	27,2	10,7	24,5	10,6	2,3	6,8	7,5	10,4
Djelat. društ. i državnih organa i organizacija	100	24,8	6,8	40,3	15,6	1,1	3,2	1,5	6,7

4-4. PRIPRAVNICI PREMA PRIJEMU I RASPOREĐIVANJU NA RADNO MJESTO U 1972. GOD.

	Broj pripravnik 31. XII 1971.		U toku 1972. godine						Broj pripravnik 31. XII 1972.	
			primljeno		završilo staž i raspoređeno na radno mjesto		otišlo			
	svoga	ženski	svoga	ženski	svoga	ženski	svoga	ženski	svoga	ženski
Ukupno	3 029	1 542	3 687	1 766	2 835	1 336	781	344	3 100	1 628
Privreda	2 002	817	2 674	1 038	2 117	839	523	176	2 036	840
Industrija	1 072	382	1 300	417	1 140	371	293	101	939	327
Poljoprivreda i šumarstvo	20	10	17	7	14	8	3	1	20	8
Građevinarstvo	249	70	443	78	304	70	60	11	328	67
Saobraćaj	216	128	186	94	147	96	53	18	202	108
Trgovina	264	141	491	312	335	189	69	28	351	236
Ugostiteljstvo	57	37	74	52	65	44	13	8	53	37
Zanatstvo	111	43	155	73	98	53	31	9	137	54
Stambeno-komunalna	13	6	8	5	14	8	1	—	6	3
Neprivreda	1 027	725	1 013	728	718	497	258	168	1 064	788
Kulturno-socijalna djelat.	683	488	716	504	446	292	201	137	752	563
Djelat. društ. i državnih organa i organizacija	344	237	297	224	272	205	57	31	312	225

4-5. PRIPRAVNICI PREMA ŠKOLSKOJ SPREMI NA DAN 31. XII 1972.

	Ukupno pripravnik		Školska sprema							
			visoka		viša		srednja		KV radnici	
	svoga	ženski	svoga	ženski	svoga	ženski	svoga	ženski	svoga	ženski
Ukupno	3 100	1 628	865	439	178	119	1 344	834	713	236
Privreda	2 036	840	414	145	48	22	882	440	692	233
Industrija	939	327	229	60	27	10	358	166	325	91
Poljoprivreda i šumarstvo	20	8	16	5	—	—	4	3	—	—
Građevinarstvo	328	67	60	16	4	1	146	50	118	—
Saobraćaj	202	108	21	11	—	—	177	97	4	—
Trgovina	351	236	84	50	12	6	155	102	100	78
Ugostiteljstvo	53	37	—	—	1	1	5	3	47	33
Zanatstvo	137	54	1	—	4	4	34	19	98	31
Stambeno-komunalna	6	3	3	3	—	—	3	—	—	—
Neprivreda	1 064	788	451	294	130	97	462	394	21	3
Kulturno-socijalna djelat.	752	563	317	205	111	88	303	267	21	3
Djelat. društ. i državnih organa i organizacija	312	225	134	89	19	9	159	127	—	—

ZAPOSLENOST
**4-6. ZAPOSLENO OSOBLJE PREMA VRSTI RADNOG ODNOSA, PO ORGANIZACIONOM PRINCIPU
PROMATRANJA I BROJ ZAPOSLENIH U INOZEMSTVU**
Stanje 31. XII 1972.

	Broj zaposlenih									
	ukupno		na neodređeno vrijeme		sa kraćim radnim vremenom		Sa nepunim radnim vremenom		u inozemstvu	po organizacionom principu promatranja zaposlenosti
	svoga	ženski	svoga	ženski	svoga	ženski	svoga	ženski		
Ukupno	274 576	114 025	269 556	111 163	565	368	799	349	9 533	386 916
Privreda	223 596	81 861	220 408	80 356	7	4	410	174	9 526	333 140
Industrija	102 667	44 393	101 258	43 720	3	2	52	13	660	135 919
Poljoprivreda i šumarstvo	3 503	1 442	3 201	1 269	—	—	16	1	—	5 644
Građevinarstvo	31 420	3 878	31 019	3 732	—	—	53	16	8 421	58 700
Saobraćaj	17 870	3 804	17 691	3 782	—	—	3	2	2	51 977
Trgovina	35 150	17 325	34 637	17 032	2	2	165	81	200	46 758
Ugostiteljstvo	6 283	3 962	6 181	3 887	—	—	20	13	—	6 732
Zanatstvo	18 539	5 705	18 305	5 593	2	—	76	41	243	19 047
Stambeno-komunalna	8 164	1 352	8 116	1 341	—	—	25	7	—	8 363
Neprivreda	50 980	32 164	49 148	30 807	558	364	389	175	7	53 776
Kulturno-socijalna djelat.	38 732	24 514	37 201	23 351	558	364	343	155	3	39 536
Djelat. društva i državnih organa i organizacija	12 248	7 650	11 947	7 456	—	—	46	20	4	14 240

4-7. ZAPOSLENO OSOBLJE PREMA RASPOREDU SEDMIČNOG RADA I ZAPOSLENI OMLADINCI
Stanje 31. XII 1972.

	Ukupno	Zaposleno osoblje koje radi							Zaposleni omladinci		
		6 dana po 7 sati i 1 dan slobodno	5 dana po 8 sati, radi svake 4-te subote i 2 dana slobodno	4 dana po 8,5 sati, 1 dan 8 sati i 2 dana slobodno	5 dana po 8 sati i 24 minuta i 2 dana slobodno	4 dana po 8 sati i 1 dan 10 sati i 2 dana slobodno	ostali raspored	svoga	muški	ženski	
Ukupno	274 576	39 983	117 237	11 376	5 545	22 123	78 312	62 252	34 641	27 611	
Privreda	223 596	28 024	107 728	9 847	4 437	12 274	61 286	55 172	32 914	22 258	
Industrija	102 667	7 812	67 840	7 840	241	2 696	16 238	24 610	12 611	11 999	
Poljoprivreda i šumarstvo	3 503	162	753	51	293	532	1 712	916	498	418	
Građevinarstvo	31 420	1 528	15 235	998	3 261	1 939	8 459	9 396	8 641	755	
Saobraćaj	17 870	1 031	2 659	225	—	—	13 955	4 029	2 913	1 116	
Trgovina	35 150	13 218	4 994	92	362	4 612	11 872	8 257	3 300	4 957	
Ugostiteljstvo	6 283	1 294	59	—	—	15	4 915	1 415	473	942	
Zanatstvo	18 539	2 184	10 478	641	280	1 501	3 455	5 288	3 506	1 782	
Stambeno-komunalna	8 164	795	5 710	—	—	979	680	1 261	972	289	
Neprivreda	50 980	11 959	9 509	1 529	1 108	9 849	17 026	7 080	1 727	5 353	
Kulturno-socijalna djelat.	38 732	11 665	7 731	735	1 073	3 837	13 691	5 297	1 365	3 932	
Djelat. društva i državnih organa i organizacija	12 248	294	1 778	794	35	6 012	3 335	1 783	362	1 421	

4—8. ZAPOSLENO OSOBLJE PREMA ŠKOLSKOJ SPREMI
Stanje 31. XII 1972.

	Ukupno	Privreda	Industrija	Poljoprivreda i šumarstvo	Gradvinarstvo, saobraćaj i veze	Trgovina	Ugostiteljstvo i turizam	Zanatstvo	Stambeno-komunalna djelatnost	Neprivreda	Kulturno-prosvjetna djelatnost	Djelatnost državnih i društvenih organa i organizacija
UKUPNO	274 576	223 596	102 667	3 503	49 290	35 150	6 283	18 539	8 164	50 980	38 732	12 248
Bez škole 1 1 do 3 razreda osnovne škole	10 957	9 853	3 212	255	3 524	838	464	713	847	1 104	988	116
3 do 7 razreda osnov. škole	61 637	55 447	27 696	817	12 612	4 503	2 227	4 590	3 002	6 190	5 182	1 008
Osnovna škola (osmorazredna)	50 833	42 844	19 913	656	10 167	6 367	1 092	3 058	1 591	7 989	5 477	2 512
Srednje škole — svega	116 838	99 193	44 196	1 316	19 830	19 499	2 237	9 800	2 315	17 645	12 533	5 112
Škole za KV radnike	60 699	58 060	26 114	825	11 248	10 183	1 397	7 155	1 138	2 639	2 294	345
Škole za VK radnike	11 772	10 942	4 849	75	2 554	1 851	200	1 129	284	830	736	94
Tehničke škole	10 229	9 134	5 362	58	2 366	635	25	419	269	1 095	940	155
Ekonomске škole	11 387	8 902	3 424	168	1 240	3 165	181	494	230	2 485	1 070	1 415
Medicinske škole	3 028	88	49	—	5	12	1	8	13	2 940	2 901	39
Učiteljske škole	1 678	536	221	14	81	160	20	21	19	1 142	1 038	104
Gimnazija	11 856	7 737	2 794	88	1 498	2 491	269	336	261	4 119	1 868	2 251
Ostale srednje škole	6 189	3 794	1 383	88	838	1 002	144	238	101	2 395	1 686	709
Više škole — svega	8 756	4 007	1 691	48	689	1 191	111	163	114	4 749	4 093	656
Viša pedagoška škola	2 780	314	151	8	39	81	15	11	9	2 466	2 399	67
Viša društvenih nauka	709	426	192	1	42	141	8	22	20	283	95	188
Viša tehnička škola	1 015	903	575	—	179	72	4	52	21	112	96	16
Viša škola medicinskih nauka	639	15	8	—	—	3	—	—	4	624	616	8
Ostale više škole	3 613	2 349	765	39	429	894	84	78	60	1 264	887	377
Visoke škole — svega	1 320	672	308	3	80	229	8	17	27	648	303	345
Visoka škola društvenih i privrednih nauka	403	203	104	1	26	52	3	10	7	200	20	180
Ostale visoke škole	917	469	204	2	54	177	5	7	20	448	283	165
Umjetničke akademije — svega	653	45	30	—	3	8	1	3	—	608	604	4
Fakulteti — svega	23 582	11 535	5 621	408	2 385	2 515	143	195	268	12 047	9 552	2 495
Filozofski	3 185	673	350	10	46	225	27	5	10	2 512	2 365	147
Prirodoslovno-matematički	1 407	305	222	1	24	49	3	4	2	1 102	1 059	43
Ekonomski	4 201	2 928	1 356	32	320	1 045	52	65	58	1 273	596	677
Pravni	2 582	1 010	345	22	185	333	24	41	60	1 572	435	1 137
Strojarski	1 250	1 004	626	2	243	100	3	22	8	246	232	14
Gradjevinski	1 151	766	80	35	552	39	1	1	58	385	322	63
Elektrotehnički	1 595	1 202	855	—	251	80	1	12	3	393	368	25
Kemijsko-tehnološki	1 560	1 050	883	1	31	124	5	5	1	510	483	27
Arhitektonski	776	626	34	1	504	53	4	9	21	150	107	43
Poljoprivredni	833	515	143	193	13	143	2	—	21	318	243	75
Medicinski	2 097	64	48	—	6	8	1	—	1	2 033	1 981	52
Farmacutski	604	223	158	—	2	62	—	1	—	381	371	10
Ostali fakulteti	2 341	1 169	521	111	208	254	20	30	25	1 172	990	182

ZAPOSLENOST
4-9. OSOBE KOJE TRAZE ZAPOSLENJE PREMA KVALIFIKACIJAMA¹⁾
 Stanje krajem godine

	Ukupno	Nekvalificirani i polukvalificirani radnici	Kvalificirani i visokokvalificirani radnici	Srednja stručna sprema, viša stručna sprema i visoka stručna sprema
1971	5 269	2 423	1 016	1 830
1972	5 835	2 471	1 161	2 203
1973	5 422	2 193	1 059	2 170
1974	6 224	2 531	1 224	2 469

STRUKTURA

1971	100	46,0	19,3	34,7
1972	100	42,4	19,9	37,7
1973	100	40,5	19,5	40,0
1974	100	40,7	19,6	39,7

¹⁾ Osobe sa nižom stručnom spremom prikazuju se zajedno sa nekvalificiranim i polukvalificiranim radnicima

4-10. OSOBE KOJE TRAZE ZAPOSLENJE PREMA RADNOM STAZU
 Stanje krajem godine

	Ukupno	Bez radnog staža	Sa stažom							
			do 1 godine	do 2	do 3	4-5	6-10	11-20	21-30	preko 30 godina
1971	5 269	1 969	688	376	432	436	595	546	208	19
1972	5 835	2 467	505	379	329	426	591	718	402	18
1973	5 422	2 501	497	325	374	444	577	471	218	15
1974	6 224	3 193	730	384	254	330	581	535	199	18

STRUKTURA

1971	100	37,3	13,1	7,1	8,2	8,3	11,3	10,4	3,9	0,4
1972	100	42,3	8,7	6,5	5,6	7,3	10,1	12,3	6,9	0,3
1973	100	46,1	9,2	6,0	6,9	8,2	10,6	8,7	4,0	0,3
1974	100	51,3	11,7	6,2	4,1	5,3	9,3	8,6	3,2	0,3

4-11. OSOBE KOJE TRAZE ZAPOSLENJE PREMA VREMENU NEZAPOSLENOSTI
 Stanje krajem godine

	Ukupno	Cekanje na zaposlenje u mjesecima							
		do 1 mjesec	2-3	4-6	7-9	10-12	13-24	25-36	preko 36 mjeseci
1971	5 269	1 043	668	791	645	699	441	366	616
1972	5 835	944	1 095	1 067	647	684	452	321	625
1973	5 422	854	1 286	921	593	520	309	425	514
1974	6 224	1 056	2 721	799	254	161	364	301	568

STRUKTURA

1971	100	19,8	12,7	15,0	12,2	13,3	8,4	6,9	11,7
1972	100	16,2	18,8	18,3	11,1	11,7	7,7	5,5	10,7
1973	100	15,8	23,7	17,0	10,9	9,6	5,7	7,8	9,5
1974	100	17,0	43,8	12,8	4,1	2,6	5,8	4,8	9,1

5. NARODNI DOHODAK I PRIVREDNE BILANCE

Izvori i način prikupljanja podataka

Obračun narodnog dohotka i društvenog proizvoda za društveni sektor privrede zasniva se na podacima iz završnih računa privrednih organizacija, koji se redovno svake godine prikupljaju u tu svrhu. Pri tome se podaci iz završnih računa raščlanjuju i grupiraju po ekonomskim kategorijama, po organizacionom principu, po principu čiste djelatnosti i po teritorijalnom principu. Od 1961. godine podaci za obračun narodnog dohotka prikupljaju se putem kompleksnog godišnjeg izvještaja privrednih organizacija (KGI-01).

Podaci za 1967. godinu dobiveni su obradom KGI-01 izvještaja i završnih računa za one radne organizacije koje obavljaju samo jednu djelatnost i to na području jedne općine.

Obračun narodnog dohotka od privatnog sektora privrede vrši se procjenom, koristeći pri tome raspoloživi fond podataka koje osiguravaju odgovarajuće redovne statističke službe.

Zaključno sa 1969. g. u materijalne troškove ubrajali su se i izdaci za neproizvodne usluge, dok od 1970. g. ulaze u narodni dohodak kao dio viška proizvoda.

Obuhvat i usporedivost

Pri obračunu narodnog dohotka i društvenog proizvoda obuhvaćaju se slijedeće proizvodne djelatnosti: industrija i rudarstvo, poljoprivreda i ribarstvo, šumarstvo, građevinarstvo, proizvodno zanatstvo, saobraćaj i veze, trgovina (uključujući i apoteke) i ugostiteljstvo, kao i proizvodno-komunalne djelatnosti (vodovod, održavanje ulica i sl.). Neprivredne djelatnosti kao što su djelatnost državnih organa, kulturno-prosvjetna i socijalno-zdravstvena djelatnost, slobodne profesije, zanati ličnih usluga i sl. ne obuhvaćaju se obračunom narodnog dohotka. Podacima se obuhvaćaju proizvodne djelatnosti u društvenom i privatnom sektoru privrede.

Do 1960. godine jedinica promatranja pri obračunu narodnog dohotka društvenog sektora bila je privredna organizacija u cjelini, tj. zajedno sa sporednim djelatnostima, osim kod kombinata, gdje je to bio pogon, pa je na toj osnovi vršeno i svrstavanje ovih jedinica po vrstama i granama prema njihovoj pretežnoj djelatnosti. Pri obračunu dohotka društvenog sektora od 1961. godine, na osnovu kompleksnog godišnjeg izvještaja privrednih organizacija postupljeno je na slijedeći način:

1. Kompleksnim godišnjim izvještajem obuhvaćaju se privredne organizacije u

cjelini, sa svim pogonima, prodavaonicama, skladištima i drugim poslovnim jedinicama, režijskim i investicionim grupama, radničkim restoranima, odmaralištima i drugim objektima zajedničke potrošnje, bez obzira da li sastavljaju posebni završni račun ili se obuhvaćaju završnim računom privredne organizacije u cjelini. Ovakvo iskazani zbirni podaci za cijelu privrednu organizaciju uvršteni su u vrstu i granu djelatnosti prema pretežnoj djelatnosti privredne organizacije u cjelini, a teritorijalno su prikazani prema sjedištu privredne organizacije — *organizacioni princip*.

2. Privredna organizacija u kompleksnom godišnjem izvještaju raščlanjuje i iskazuje podatke i po pojedinim djelatnostima koje obavlja. Pri tome privredna organizacija izdvaja i prikazuje podatke za svaku pojedinu poslovnu jedinicu (pogone, prodavaonice, skladišta, predstavništva gradilišta, režijske grupe, radničke restorane, odmarališta i sl.) prema njihovoj djelatnosti i prema mjestu (općini) gdje se nalaze — *teritorijalni princip*.

Prema tome od 1961. godine vrše se dva obračuna narodnog dohotka po djelatnostima i granama. Prvi prema pretežnoj djelatnosti privredne organizacije i njenom sjedištu — *organizacioni princip* — i drugi prema djelatnostima i mjestu pogona i drugih poslovnih jedinica privredne organizacije — *princip čiste djelatnosti ili teritorijalni princip*. Zbog toga podaci o obračunu dohotka od 1961. godine nisu u potpunosti usporedivi sa podacima za ranije godine. Od 1961. godine primijenjena je i nova nomenklatura prilikom prikazivanja podataka po vrstama i granama djelatnosti (Službeni list SFRJ, br 10/62), što također smanjuje usporedivost

podataka po djelatnostima od 1961. godine sa podacima iz ranijih godina.

»Nomenklatura za razvrstavanje privrednih i drugih organizacija« (Službeni list SFRJ, br. 10/62) pri iskazivanju podataka po čistim djelatnostima primjenjivana je do 1964. godine. S obzirom da je ova nomenklatura načelno postavljena za razvrstavanje privrednih i drugih organizacija u cjelini, a ne i za prikazivanje po pogonskim grupacijama (čistim djelatnostima) Savezni zavod za statistiku je izradio posebnu nomenklaturu za te svrhe, tj. »Nomenklaturu za razvrstavanje proizvoda i pogona« (radni dokument SZS 41-02 od 28. I 1965.), koja se primjenjuje od 1964. godine za prikazivanje podataka po čistim djelatnostima. Ovo treba imati u vidu pri uspoređivanju podataka po čistim djelatnostima za 1963. i ranije godine, a posebno zato jer je prema ovoj nomenklaturi proizvođačko zanatstvo razvrstano u odnose grane (industrija, građevinarstvo i dr.), a u djelatnosti zanatstva iskazano je samo uslužno proizvodno zanatstvo (opravke i sl.).

Poduzeća koja se pretežno bave špediterским poslovima obuhvaćena su od 1963. god. grupom djelatnosti 614-10 (trgovinske usluge — agencije), dok su do 1963. godine ista bila obuhvaćena grupom djelatnosti 515-10 (cestovni saobraćaj).

Podaci o dohotku privatnog sektora privrede obuhvaćaju djelatnost individualnih proizvođača u poljoprivredi, građevinarstvu, zanatstvu, saobraćaju, trgovini i ugostiteljstvu, zajedno sa zaposlenim osobljem. U dohodak od privatne poljoprivrede uključen je i dohodak poljoprivrede kao i šumarstva i uzgrednih djelatnosti u poljoprivredi.

Podaci u svim tabelama dati su u tekućim cijenama.

Definicije obilježja

Obračun narodnog dohotka i društvenog proizvoda zasniva se na koncepciji materijalne proizvodnje, tj. polazi se od vrijednosti materijalne proizvodnje i proizvodnih usluga industrije i rudarstva, poljoprivrede i ribarstva, šumarstva, građevinarstva, proizvodnog zanatstva, saobraćaja i veza, trgovine (uključujući i apoteke) i ugostiteljstva i proizvodnih komunalnih djelatnosti. Kao *vrijednost proizvodnje* uzima se iznos fakturirane realizacije, koji je povećan odnosno umanjen za razliku između izvanrednih prihoda i izvanrednih rashoda, kao i za promjene u stanju zaliha gotovih proizvoda i nedovršene proizvodnje kod proizvođača, a umanjen za nabavnu vrijednost realizirane trgovinske robe, materijala i otpadaka.

Društveni proizvod iskazan je kao zbroj narodnog dohotka i amortizacije.

Materijalni troškovi obuhvaćaju nabavke materijala i proizvodne usluge od drugih poduzeća odnosno proizvođača. 2. Kod poljoprivrednih proizvođača, osim nabavki sa strane, uključen je i utrošak vlastitih proizvoda za sjeme, stočnu hranu i sl. Kao amortizacija iskazan je iznos sredstava koji poduzeće uplaćuje u amortizacioni fond. Do II polugodišta 1957. godine amortizacija obuhvaća i investiciono održavanje osnovnih sredstava, a od II polugodišta 1957. godine investiciono održavanje uključeno je u materijalne troškove, uslijed čega ne ulazi ni u društveni proizvod. Zbog toga prikazani podaci društvenog

proizvoda za 1952. i 1953. godinu nisu usporedivi sa prikazanim podacima za ostale godine.

Narodni dohodak kao novo stvorena vrijednost u toku godine raščlanjen je na neto osobne dohotke i višak proizvoda. Neto osobni dohoci obuhvaćaju sredstva koja su isplaćena zaposlenima u privredi i obuhvaćaju kako osobne dohotke, tako i druga osobna primanja iz dohotka privrednih organizacija, kao i ostala osobna primanja. Kao osobni dohoci u privatnom sektoru iskazan je onaj dio dohotka privatnih proizvođača koji im ostaje na raspolaganju za osobnu potrošnju. Pod viškom proizvoda iskazan je onaj dio neto produkta koji su privredne organizacije izdvojile u vidu poreza i doprinosa za odgovarajuće društvene fondove budžeta i fondove privrednih organizacija. Kod privatnih proizvođača akumulacija je procijenjena kao dio dohotka koji je uložen u investicije i iznos fiskalnih plaćanja u vidu poreza, doprinosa, taksa i sl.

Statističke publikacije

Podaci o narodnom dohotku i društvenom proizvodu u društvenom sektoru privrede objavljeni su u »Statističkim informacijama« ovog Zavoda »Rezultati obrade kompleksnog godišnjeg izvještaja privrednih organizacija (KG-01) br. 2-1964, br. 1-1965., br. 2-1966., br. 4-1967., br. 4-1968., br. 6-1969., br. 10-1970., br. 2-1972., br. 7-1972. i br. 9-1973.«

U metodološkim materijalima Saveznog zavoda za statistiku br. 61, 91, 124 i 125 data su sva potrebna objašnjenja u vezi sa obračunom narodnog dohotka, a u me-

todološkim materijalima br. 104, 113, 123 i posebnim uputstvima, u vezi sa kompleksnim godišnjim izvještajem privrednih organizacija.

5—1. KRETANJE NARODNOG DOHOTKA¹⁾
Po teritorijalnom principu

	1967	1968	1969	1970	1971	1972	1973
U hiljadama dinara							
PRIVREDA UKUPNO	6 381 589	7 433 231	8 429 802	10 540 480	13 069 409	15 181 798	17 646 542
Industrija i rudarstvo	2 538 036	2 728 603	3 060 329	3 914 067	4 808 544	5 686 524	6 526 399
Poljoprivreda i ribarstvo	134 960	118 882	137 166	188 063	145 317	183 485	243 420
Šumarstvo	5 857	8 047	6 823	8 029	10 703	14 598	17 308
Građevinarstvo	933 572	1 063 031	1 244 474	1 678 757	2 137 075	2 393 997	2 776 886
Saobraćaj i veze	453 632	431 415	466 819	728 073	962 634	1 071 792	1 232 082
Trgovina	1 790 997	2 481 278	2 840 819	3 155 859	3 996 859	4 654 661	5 395 151
Ugostiteljstvo i turizam	156 354	190 929	220 567	277 429	350 694	429 424	492 690
Zanatstvo - proizvodno	255 611	316 559	387 798	480 629	548 141	658 957	826 160
Komunalno - proizvodna djelatnost	112 570	94 487	65 007	109 574	109 442	88 360	136 446

STRUKTURA

PRIVREDA UKUPNO	100	100	100	100	100	100	100
Industrija i rudarstvo	39,8	36,6	36,3	37,2	36,8	37,4	37,0
Poljoprivreda i ribarstvo	2,1	1,6	1,6	1,8	1,1	1,2	1,4
Šumarstvo	0,1	0,1	0,1	0,1	0,1	0,1	0,1
Građevinarstvo	14,6	14,3	14,8	15,9	16,4	15,8	15,7
Saobraćaj i veze	7,1	5,8	5,5	6,9	7,4	7,1	7,0
Trgovina	28,0	33,4	33,7	29,9	30,5	30,7	30,5
Ugostiteljstvo i turizam	2,5	2,6	2,6	2,6	2,7	2,8	2,8
Zanatstvo - proizvodno	4,0	4,3	4,6	4,6	4,2	4,3	4,7
Komunalno - proizvodna djelatnost	1,8	1,3	0,8	1,0	0,8	0,6	0,8

INDEKSI 1967 = 100

PRIVREDA UKUPNO	100	116,4	132,1	165,2	204,8	237,9	276,5
Industrija i rudarstvo	100	107,5	120,6	154,2	189,4	224,1	257,1
Poljoprivreda i ribarstvo	100	88,1	101,6	139,3	107,7	136,0	180,4
Šumarstvo	100	137,4	116,5	137,1	182,7	249,2	295,5
Građevinarstvo	100	113,9	133,3	179,8	228,9	256,4	297,4
Saobraćaj i veze	100	95,1	102,9	160,5	212,2	236,3	271,0
Trgovina	100	138,5	158,6	176,2	223,2	259,9	301,2
Ugostiteljstvo i turizam	100	122,1	141,1	177,4	224,3	274,6	315,1
Zanatstvo - proizvodno	100	123,8	151,7	188,0	214,4	257,8	323,2
Komunalno - proizvodna djelatnost	100	83,9	57,7	97,3	97,2	78,5	121,2

¹⁾ Ukupno društveni i privatni sektor

NARODNI DOHODAK I PRIVREDNE BILANCE

5—2. KRETANJE NARODNOG DOHOTKA U DRUSTVENOM SEKTORU
Po teritorijalnom principu

	1967	1968	1969	1970	1971	1972	1973
U hiljadama dinara							
PRIVREDA UKUPNO	6 001 221	7 094 794	8 016 994	10 015 456	12 489 725	14 465 362	16 786 138
Industrija i rudarstvo	2 538 706	2 728 603	3 060 329	3 914 067	4 808 544	5 686 524	6 526 399
Poljoprivreda i ribarstvo	61 885	54 178	69 704	112 251	67 067	75 734	88 168
Šumarstvo	5 857	8 047	6 823	8 029	10 703	14 598	17 308
Građevinarstvo	894 816	1 032 455	1 203 371	1 615 359	2 055 184	2 286 121	2 649 096
Saobraćaj i veze	353 653	397 947	423 163	665 478	892 890	983 915	1 138 531
Trgovina	1 790 997	2 481 278	2 835 433	3 149 124	3 989 279	4 647 554	5 388 763
Ugostiteljstvo i turizam	152 726	177 165	205 109	255 601	317 252	380 166	448 021
Zanatstvo - proizvodno	90 681	120 634	148 055	185 973	239 364	302 390	393 406
Komunalno - proizvodna djelatnost	112 570	94 487	65 007	109 574	109 442	88 360	136 446

STRUKTURA

PRIVREDA UKUPNO	100	100	100	100	100	100	100
Industrija i rudarstvo	42,4	38,4	38,2	39,1	38,6	39,3	38,9
Poljoprivreda i ribarstvo	1,0	0,8	0,9	1,1	0,5	0,5	0,5
Šumarstvo	0,1	0,1	0,1	0,1	0,1	0,1	0,1
Građevinarstvo	14,9	14,6	15,0	16,1	16,5	15,8	15,8
Saobraćaj i veze	5,9	5,6	5,3	6,6	7,1	6,8	6,8
Trgovina	29,8	35,0	35,4	31,4	31,9	32,2	32,1
Ugostiteljstvo i turizam	2,5	2,5	2,5	2,6	2,5	2,6	2,7
Zanatstvo - proizvodno	1,5	1,7	1,8	1,9	1,9	2,1	2,3
Komunalno - proizvodna djelatnost	1,9	1,3	0,8	1,1	0,9	0,6	0,8

INDEKSI 1967 = 100

PRIVREDA UKUPNO	100	118,2	133,6	166,9	208,1	241,0	279,7
Industrija i rudarstvo	100	107,5	120,5	154,2	189,4	224,0	257,1
Poljoprivreda i ribarstvo	100	87,5	112,6	181,4	108,4	122,4	142,5
Šumarstvo	100	137,4	116,5	137,1	182,7	249,2	295,5
Građevinarstvo	100	115,4	134,5	180,5	229,7	255,5	296,0
Saobraćaj i veze	100	112,5	119,7	188,2	252,5	278,2	321,9
Trgovina	100	138,5	158,3	175,8	222,7	259,5	300,9
Ugostiteljstvo i turizam	100	116,0	134,3	167,4	207,7	248,9	293,3
Zanatstvo - proizvodno	100	133,0	163,3	205,1	264,0	333,5	433,8
Komunalno - proizvodna djelatnost	100	83,9	57,7	97,3	97,2	78,5	121,2

5—3. KRETANJE NARODNOG DOHOTKA U PRIVATNOM SEKTORU

	1967	1968	1969	1970	1971	1972	1973
U hiljadama dinara							
PRIVREDA UKUPNO	380 368	338 437	412 808	525 024	579 684	716 436	860 404
Poljoprivreda i ribarstvo	73 075	64 704	67 462	75 812	78 250	107 751	155 252
Građevinarstvo	38 756	30 576	41 103	63 398	81 891	107 876	127 790
Saobraćaj	99 979	33 468	43 656	62 595	69 744	87 877	93 551
Trgovina	—	—	5 386	6 735	7 580	7 107	6 388
Ugostiteljstvo i turizam	3 628	13 764	15 458	21 828	33 442	49 258	44 669
Zanatstvo - proizvodno	164 930	195 925	239 743	294 656	308 777	356 567	432 754
STRUKTURA							
PRIVREDA UKUPNO	100	100	100	100	100	100	100
Poljoprivreda i ribarstvo	19,2	19,1	16,3	14,4	13,5	15,0	18,0
Građevinarstvo	10,2	9,0	10,0	12,1	14,1	15,1	14,9
Saobraćaj	26,3	9,9	10,6	11,9	12,0	12,3	10,9
Trgovina	—	—	1,3	1,3	1,3	1,0	0,7
Ugostiteljstvo i turizam	1,0	4,1	3,7	4,2	5,8	6,9	5,2
Zanatstvo - proizvodno	43,3	57,9	58,1	56,1	53,3	49,7	50,3
INDEKSI 1967 = 100							
PRIVREDA UKUPNO	100	89,0	108,5	138,0	152,4	188,4	226,2
Poljoprivreda i ribarstvo	100	88,5	92,3	103,7	107,1	147,5	212,5
Građevinarstvo	100	78,9	106,1	163,6	211,3	278,3	329,7
Saobraćaj	100	33,5	43,7	62,6	69,8	87,9	93,6
Trgovina	—	—
Ugostiteljstvo i turizam	100	379,4	426,1	601,7	921,8	1 357,7	1 231,2
Zanatstvo - proizvodno	100	118,8	145,4	178,7	187,2	216,2	262,4

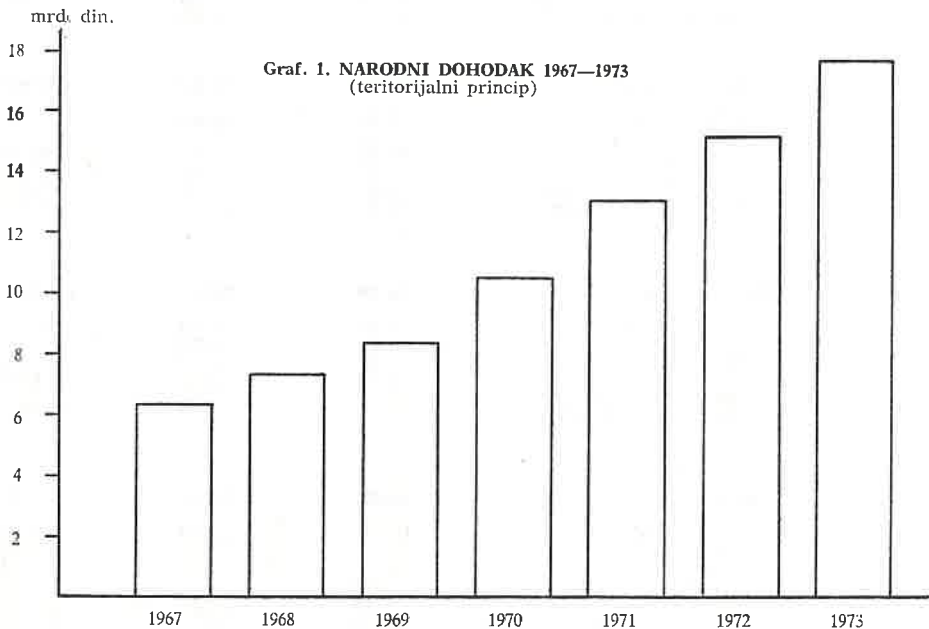

NARODNI DOHODAK I PRIVREDNE BILANCE

5-4. NARODNI DOHODAK U PRIVATNOM SEKTORU

u hiljadama dinara

Godina	Djelatnost	Narodni dohodak		
		ukupno	neto osobni dohoci	višak proizvoda
1967	PRIVREDA UKUPNO	380 368	292 204	88 164
	Poljoprivreda	73 075	57 226	15 849
	Građevinarstvo	38 756	33 923	4 833
	Saobraćaj	99 979	69 953	30 026
	Ugostiteljstvo i turizam	3 628	1 889	1 739
	Zanatstvo - proizvodno	164 930	129 213	35 717
1968	PRIVREDA UKUPNO	338 437	262 892	75 545
	Poljoprivreda	64 704	56 720	7 988
	Građevinarstvo	30 576	29 744	832
	Saobraćaj	33 468	25 540	7 928
	Ugostiteljstvo i turizam	13 764	7 937	5 827
	Zanatstvo - proizvodno	195 925	142 951	52 974
1969	PRIVREDA UKUPNO	412 808	317 603	95 205
	Poljoprivreda	67 462	58 527	8 935
	Građevinarstvo	41 103	39 985	1 118
	Saobraćaj	43 656	34 148	9 508
	Trgovina	5 386	3 961	1 425
	Ugostiteljstvo i turizam	15 458	9 945	5 513
	Zanatstvo - proizvodno	239 743	171 037	68 706
1970	PRIVREDA UKUPNO	525 024	368 472	156 552
	Poljoprivreda	75 812	61 906	13 906
	Građevinarstvo	63 398	61 337	2 061
	Saobraćaj	62 595	43 799	18 796
	Trgovina	6 735	4 453	2 282
	Ugostiteljstvo i turizam	21 828	13 488	8 340
	Zanatstvo - proizvodno	294 656	183 489	111 167
1971	PRIVREDA UKUPNO	579 684	435 068	144 616
	Poljoprivreda	78 250	66 654	11 596
	Građevinarstvo	81 891	79 165	2 726
	Saobraćaj	69 744	51 792	17 952
	Trgovina	7 580	5 126	2 454
	Ugostiteljstvo i turizam	33 442	19 556	13 886
	Zanatstvo - proizvodno	308 777	212 775	96 002
1972	PRIVREDA UKUPNO	716 436	511 158	205 278
	Poljoprivreda	107 751	93 664	14 087
	Građevinarstvo	107 876	104 020	3 856
	Saobraćaj	87 877	59 804	28 073
	Trgovina	7 107	3 845	3 262
	Ugostiteljstvo i turizam	49 258	22 026	27 232
	Zanatstvo - proizvodno	356 567	227 799	128 768
1973	PRIVREDA UKUPNO	860 404	597 270	263 134
	Poljoprivreda	155 252	134 914	20 338
	Građevinarstvo	127 790	123 190	4 600
	Saobraćaj	93 551	63 234	30 317
	Trgovina	6 388	4 247	2 141
	Ugostiteljstvo i turizam	44 669	26 132	18 537
	Zanatstvo - proizvodno	432 754	245 553	187 201

NARODNI DOHODAK I PRIVREDNE BILANCE

5-5. DRUSTVENI PROIZVOD I MATERIJALNI TROŠKOVI U DRUSTVENOM SEKTORU
Po teritorijalnom principu

u hiljadama dinara

	Društveni proizvod	Amortizacija	Narodni dohodak				Materijalni troškovi
			ukupno	neto osobni dohoci	višak proizvoda		
					svega	porez na promet	
1967							
Ukupno	6 470 030	468 809	6 001 221	2 235 881	3 765 340	731 497	6 756 726
Industrija i rudarstvo	2 781 027	242 991	2 538 036	1 006 334	1 531 702	69 036	4 384 146
Poljoprivreda i ribarstvo	66 096	4 211	61 885	26 267	35 618	107	102 644
Sumarstvo	6 591	734	5 857	2 874	2 983	52	1 892
Građevinarstvo	948 975	54 159	894 816	478 294	416 522	2 272	1 222 669
Saobraćaj i veze	448 994	95 341	353 653	166 557	187 096	492	300 964
Trgovina	1 828 003	37 006	1 790 997	403 559	1 387 438	632 292	393 420
Ugostiteljstvo i turizam	165 333	12 607	152 726	66 132	86 594	24 912	168 521
Zanatstvo - proizvodno	96 334	5 653	90 681	49 806	40 875	2 332	106 542
Komunalno - proizvodna djelatnost	128 677	16 107	112 570	36 058	76 512	2	75 928
1968							
Ukupno	7 608 965	514 171	7 094 794	2 568 707	4 526 087	1 038 320	7 152 370
Industrija i rudarstvo	2 998 252	269 649	2 728 603	1 129 736	1 598 867	81 318	4 569 595
Poljoprivreda i ribarstvo	57 961	3 783	54 178	21 239	32 939	131	74 631
Sumarstvo	9 273	1 226	8 047	4 471	3 576	—	464
Građevinarstvo	1 097 768	65 313	1 032 455	548 048	484 407	2 799	1 398 864
Saobraćaj i veze	483 973	86 026	397 947	193 104	204 843	224	287 550
Trgovina	2 530 424	49 146	2 481 278	501 715	1 979 563	925 196	425 264
Ugostiteljstvo i turizam	193 869	16 704	177 165	78 481	98 684	22 531	223 630
Zanatstvo - proizvodno	127 688	7 054	120 634	62 994	57 640	6 119	119 348
Komunalno - proizvodna djelatnost	109 757	15 270	94 487	28 919	65 568	2	53 024
1969							
Ukupno	8 637 987	620 993	8 016 994	3 063 004	4 953 990	1 558 477	9 359 751
Industrija i rudarstvo	3 347 326	286 997	3 060 329	1 340 769	1 719 560	111 927	6 053 848
Poljoprivredna i ribarstvo	76 816	7 112	69 704	31 653	38 051	551	148 861
Sumarstvo	7 901	1 078	6 823	4 020	2 803	34	2 843
Građevinarstvo	1 279 392	76 021	1 203 371	678 375	524 996	4 450	1 712 533
Saobraćaj i veze	569 616	146 453	423 163	225 791	197 372	792	369 474
Trgovina	2 901 173	65 740	2 835 433	593 519	2 241 914	1 408 056	658 554
Ugostiteljstvo i turizam	221 310	16 201	205 109	90 157	114 952	24 096	212 148
Zanatstvo - proizvodno	159 619	11 564	148 055	77 618	70 437	8 571	151 051
Komunalno - proizvodna djelatnost	74 834	9 827	65 007	21 102	43 905	—	50 439
1970							
Ukupno	10 707 461	692 005	10 015 456	3 896 674	6 118 782	1 289 299	10 588 446
Industrija i rudarstvo	4 239 512	325 445	3 914 067	1 684 842	2 229 225	121 135	6 569 291
Poljoprivreda i ribarstvo	117 827	5 576	112 251	37 578	74 674	482	342 954
Sumarstvo	9 275	1 246	8 029	3 968	4 061	—	2 366
Građevinarstvo	1 709 550	94 191	1 615 359	847 358	768 001	3 196	2 051 281
Saobraćaj i veze	801 265	135 787	665 478	322 069	343 410	8 404	477 873
Trgovina	3 229 160	80 036	3 149 124	754 852	2 394 270	1 128 470	639 189
Ugostiteljstvo i turizam	275 411	19 810	255 601	110 322	145 279	17 566	228 678
Zanatstvo - proizvodno	197 719	11 746	185 973	95 947	90 026	10 046	193 412
Komunalno - proizvodna djelatnost	127 742	18 168	109 574	39 738	69 836	—	83 402

NARODNI DOHODAK I PRIVREDNE BILANCE

5—5. DRUSTVENI PROIZVOD I MATERIJALNI TROŠKOVI U DRUSTVENOM SEKTORU (nastavak)
Po teritorijalnom principu

u hiljadama dinara

	Dru- štveni proiz- vod	Amorti- zacija	Narodni dohodak				Materijalni troškovi
			ukupno	neto osobni dohoci	višak proizvoda		
					svega	porez na promet	
1971							
Ukupno	13 357 252	867 527	12 489 725	4 971 737	7 517 988	1 575 017	13 249 001
Industrija i rudarstvo	5 212 212	403 668	4 808 544	2 117 193	2 691 351	146 060	8 053 234
Poljoprivreda i ribarstvo	71 609	4 542	67 067	37 290	29 777	584	315 124
Šumarstvo	12 534	1 831	10 703	6 124	4 579	50	1 957
Građevinarstvo	2 172 148	116 964	2 055 184	1 098 187	956 997	3 292	2 815 239
Saobraćaj i veze	1 068 565	175 675	892 890	428 799	464 091	7 216	588 724
Trgovina	4 096 143	106 864	3 989 279	977 114	3 012 165	1 385 042	856 617
Ugostiteljstvo i turizam	341 993	24 741	317 252	147 621	169 631	17 911	291 516
Zanatstvo - proizvodno	252 685	13 321	239 364	120 711	118 653	14 856	210 316
Komunalno - proizvodna djelatnost	129 363	19 921	109 442	38 698	70 744	6	116 274
1972							
Ukupno	15 655 508	1 190 146	14 465 362	5 702 049	8 763 313	2 028 946	15 674 688
Industrija i rudarstvo	6 243 858	557 334	5 686 524	2 455 796	3 230 728	209 497	9 708 975
Poljoprivreda i ribarstvo	79 611	3 877	75 734	39 807	35 927	209	233 575
Šumarstvo	16 591	1 993	14 598	8 291	6 307	145	4 091
Građevinarstvo	2 465 317	179 196	2 286 121	1 227 106	1 059 015	7 010	3 236 147
Saobraćaj i veze	1 212 774	228 859	983 915	500 334	483 581	2 676	674 938
Trgovina	4 792 856	145 302	4 647 554	1 110 729	3 536 825	1 769 728	1 131 907
Ugostiteljstvo i turizam	411 194	31 028	380 166	175 240	204 926	19 301	355 738
Zanatstvo - proizvodno	323 547	21 157	302 390	151 348	151 042	20 377	274 534
Komunalno - proizvodna djelatnost	109 760	21 400	88 360	33 398	54 962	3	54 783
1973							
Ukupno	18 279 892	1 493 754	16 786 138	6 389 317	10 396 821	2 189 057	18 746 559
Industrija i rudarstvo	7 229 938	703 539	6 526 399	2 753 593	3 772 806	242 431	12 116 130
Poljoprivreda i ribarstvo	98 656	10 488	88 168	31 470	56 698	64	210 267
Šumarstvo	20 435	3 127	17 308	8 877	8 431	69	6 992
Građevinarstvo	2 833 563	184 467	2 649 096	1 313 131	1 335 965	8 030	3 465 074
Saobraćaj i veze	1 438 464	299 933	1 138 531	563 631	574 900	6 814	848 520
Trgovina	5 568 929	180 166	5 388 763	1 268 657	4 120 106	1 888 687	1 196 290
Ugostiteljstvo i turizam	492 289	44 268	448 021	207 213	240 808	21 267	425 472
Zanatstvo - proizvodno	419 486	26 080	393 406	196 546	196 860	21 676	329 949
Komunalno - proizvodna djelatnost	178 132	41 686	136 446	46 199	90 247	19	147 865

5-6. KRETANJE NARODNOG DOHOTKA¹⁾
Po organizacionom principu

	1967	1968	1969	1970	1971	1972	1973
U hiljadama dinara							
PRIVREDA UKUPNO	8 433 118	9 547 894	11 066 810	14 178 696	17 833 337	19 764 693	23 105 779
Industrija i rudarstvo	4 080 368	4 683 946	5 437 429	6 567 189	8 243 907	6 883 136	8 028 513
Poljoprivreda i ribarstvo	222 477	270 761	328 079	475 897	418 494	498 522	645 062
Šumarstvo	16 332	18 203	17 805	27 808	28 276	29 714	12 655
Građevinarstvo	868 295	909 033	1 031 324	1 457 470	1 993 723	2 311 900	2 693 509
Saobraćaj i veze	937 558	959 925	1 083 484	1 509 284	1 900 373	1 917 539	2 391 249
Trgovina	1 575 101	1 896 172	2 211 404	2 942 924	3 777 372	6 401 613	7 346 967
Ugostiteljstvo i turizam	138 312	137 035	160 229	200 089	269 003	370 985	441 137
Zanatstvo - proizvodno	483 145	549 303	649 604	823 517	1 015 776	1 164 397	1 331 312
Komunalno - proizvodna djelatnost	111 530	123 516	147 452	174 518	186 413	186 887	215 375

STRUKTURA

	100	100	100	100	100	100	100
PRIVREDA UKUPNO	100	100	100	100	100	100	100
Industrija i rudarstvo	48,5	49,0	49,1	46,3	46,2	34,8	34,7
Poljoprivreda i ribarstvo	2,6	2,8	3,0	3,4	2,3	2,5	2,8
Šumarstvo	0,2	0,2	0,2	0,2	0,2	0,2	0,1
Građevinarstvo	10,3	9,5	9,3	10,3	11,2	11,7	11,7
Saobraćaj i veze	11,1	10,1	9,8	10,6	10,7	9,7	10,3
Trgovina	18,7	19,9	20,0	20,8	21,2	32,4	31,8
Ugostiteljstvo i turizam	1,6	1,4	1,4	1,4	1,5	1,9	1,9
Zanatstvo - proizvodno	5,7	5,8	5,9	5,8	5,7	5,9	5,8
Komunalno - proizvodna djelatnost	1,3	1,3	1,3	1,2	1,0	0,9	0,9

INDEKSI 1967 = 100

PRIVREDA UKUPNO	100	113,2	131,2	168,1	211,5	234,4	274,0
Industrija i rudarstvo	100	114,8	133,3	160,9	202,0	168,9	196,8
Poljoprivreda i ribarstvo	100	121,7	147,5	213,9	188,1	224,1	289,9
Šumarstvo	100	111,5	109,0	170,3	173,1	181,9	77,5
Građevinarstvo	100	104,7	118,8	167,9	229,6	266,3	330,2
Saobraćaj i veze	100	102,4	115,6	161,0	202,7	204,5	255,1
Trgovina	100	120,4	140,4	186,8	239,8	406,4	466,4
Ugostiteljstvo i turizam	100	99,1	115,8	144,7	194,5	268,2	318,9
Zanatstvo - proizvodno	100	113,7	134,5	170,4	210,2	241,0	275,6
Komunalno - proizvodna djelatnost	100	110,7	132,2	156,5	167,1	167,6	193,1

¹⁾ Ukupno društveni i privatni sektor

NARODNI DOHODAK I PRIVREDNE BILANCE
5-7. KRETANJE NARODNOG DOHOTKA U DRUSTVENOM SEKTORU
 Po organizacionom principu

	1967	1968	1969	1970	1971	1972	1973
U hiljadama dinara							
PRIVREDA UKUPNO	8 052 750	9 209 457	10 654 002	13 653 672	17 253 653	19 048 257	22 245 375
Industrija i rudarstvo	4 080 368	4 683 946	5 437 429	6 567 189	8 243 907	6 883 136	8 028 513
Poljoprivreda i ribarstvo	149 402	206 057	260 617	400 085	340 244	390 771	489 810
Šumarstvo	16 332	18 203	17 805	27 808	28 276	29 714	12 655
Građevinarstvo	829 539	878 457	990 221	1 394 072	1 911 832	2 204 024	2 565 719
Saobraćaj i veze	837 579	926 457	1 039 828	1 446 689	1 830 629	1 829 662	2 297 698
Trgovina	1 575 101	1 896 172	2 206 018	2 936 189	3 769 792	6 394 506	7 340 579
Ugostiteljstvo i turizam	134 684	123 271	144 771	178 261	235 561	321 727	396 468
Zanatstvo - proizvodno	318 215	353 378	409 861	528 861	706 999	807 830	898 558
Komunalno - proizvodna djelatnost	111 530	123 516	147 452	174 518	186 413	186 887	215 375

STRUKTURA

	100	100	100	100	100	100	100
PRIVREDA UKUPNO	50,6	51,0	51,0	48,1	47,8	36,1	36,1
Industrija i rudarstvo	50,6	51,0	51,0	48,1	47,8	36,1	36,1
Poljoprivreda i ribarstvo	1,8	2,2	2,4	2,9	2,0	2,1	2,2
Šumarstvo	0,2	0,2	0,2	0,2	0,2	0,2	0,1
Građevinarstvo	10,3	9,5	9,3	10,2	11,1	11,6	11,5
Saobraćaj i veze	10,4	10,1	9,8	10,6	10,6	9,6	10,3
Trgovina	19,6	20,6	20,7	21,5	21,7	33,5	33,0
Ugostiteljstvo i turizam	1,7	1,3	1,4	1,3	1,4	1,7	1,8
Zanatstvo - proizvodno	4,0	3,8	3,8	3,9	4,1	4,2	4,0
Komunalno - proizvodna djelatnost	1,4	1,3	1,4	1,3	1,1	1,0	1,0

INDEKSI 1967 = 100

PRIVREDA UKUPNO	100	114,4	132,3	169,6	214,3	236,5	276,2
Industrija i rudarstvo	100	114,8	133,3	160,9	202,0	168,7	196,8
Poljoprivreda i ribarstvo	100	137,9	174,4	267,8	227,7	261,6	327,8
Šumarstvo	100	111,5	109,0	170,3	173,1	181,9	77,5
Građevinarstvo	100	105,9	119,4	168,1	230,5	265,7	309,3
Saobraćaj i veze	100	110,6	124,1	172,7	218,6	218,4	274,3
Trgovina	100	120,4	140,1	186,4	239,3	406,0	466,0
Ugostiteljstvo i turizam	100	91,5	107,5	132,4	174,9	238,9	294,4
Zanatstvo - proizvodno	100	111,1	128,8	166,2	222,2	253,9	282,4
Komunalno - proizvodna djelatnost	100	110,7	132,2	156,5	167,1	167,6	193,1

NARODNI DOHODAK I PRIVREDNE BILANCE

5—8. STRUKTURA NARODNOG DOHOTKA
Po organizacionom principu

	1967	1968	1969	1970	1971	1972	1973
UKUPNO	100	100	100	100	100	100	100
Društveni sektor	95,5	96,5	96,3	96,3	96,7	96,4	96,3
Privatni sektor	4,5	3,5	3,7	3,7	3,3	3,6	3,7
Industrija i rudarstvo	100	100	100	100	100	100	100
Društveni sektor	100	100	100	100	100	100	100
Privatni sektor	—	—	—	—	—	—	—
Poljoprivreda i ribarstvo	100	100	100	100	100	100	100
Društveni sektor	67,2	76,1	79,4	84,1	81,3	78,4	75,9
Privatni sektor	32,8	23,9	20,6	15,9	18,7	21,6	24,1
Sumarstvo	100	100	100	100	100	100	100
Društveni sektor	100	100	100	100	100	100	100
Privatni sektor	—	—	—	—	—	—	—
Građevinarstvo	100	100	100	100	100	100	100
Društveni sektor	95,5	96,6	96,0	95,6	95,9	95,3	95,3
Privatni sektor	4,5	3,4	4,0	4,4	4,1	4,7	4,7
Saobraćaj i veze	100	100	100	100	100	100	100
Društveni sektor	89,3	96,9	96,0	95,9	96,3	95,4	96,1
Privatni sektor	10,7	3,5	4,0	4,1	3,7	4,6	3,9
Trgovina	100	100	100	100	100	100	100
Društveni sektor	100	100	99,8	99,8	99,8	99,9	99,9
Privatni sektor	—	—	0,2	0,2	0,2	0,1	0,1
Ugostiteljstvo i turizam	100	100	100	100	100	100	100
Društveni sektor	97,4	90,0	90,4	89,1	87,6	86,7	89,9
Privatni sektor	2,6	10,0	9,6	10,9	12,4	13,3	10,1
Zanatstvo - proizvodno	100	100	100	100	100	100	100
Društveni sektor	65,9	64,3	63,1	64,2	69,6	69,4	67,5
Privatni sektor	34,1	35,7	36,9	35,8	30,4	30,6	32,5
Komunalno - proizvodna dj	100	100	100	100	100	100	100
Društveni sektor	100	100	100	100	100	100	100
Privatni sektor	—	—	—	—	—	—	—

NARODNI DOHODAK I PRIVREDNE BILANCE
5—9. DRUSTVENI PROIZVOD I MATERIJALNI TROSKOVI U DRUSTVENOM SEKTORU
 Po organizacionom principu

u hiljadama dinara

	Društveni proizvod	Amortizacija	Narodni dohodak				Materijalni troškovi
			ukupno	neto osobni dohoci	višak proizvoda		
					svega	porez na promet	
1967							
PRIVREDA UKUPNO	8 976 279	923 529	8 052 750	2 970 439	5 082 311	1 128 291	9 278 867
Industrija i rudarstvo	4 649 891	569 523	4 080 368	1 360 997	2 719 371	503 245	6 351 910
Poljoprivreda i ribarstvo	164 185	14 783	149 402	64 993	84 409	2 146	201 478
Šumarstvo	18 468	2 136	16 332	9 298	7 034	225	8 538
Građevinarstvo	875 909	46 370	829 539	428 291	401 248	2 565	1 055 686
Saobraćaj i veze	1 061 370	223 791	837 579	462 796	374 783	16 587	765 547
Trgovina	1 611 837	36 736	1 575 101	384 411	1 190 690	569 921	405 060
Ugostiteljstvo i turizam	324 957	10 954	134 684	54 818	79 866	22 407	113 830
Zanatstvo - proizvodno	124 024	6 742	318 215	163 020	155 195	11 139	308 406
Komunalno-proizvod. djelat.	145 638	12 494	111 530	41 815	69 715	56	68 412
1968							
PRIVREDA UKUPNO	10 289 565	1 080 108	9 209 457	3 410 812	5 798 645	1 341 251	9 471 545
Industrija i rudarstvo	5 367 971	684 025	4 683 946	1 572 426	3 111 520	596 103	6 423 862
Poljoprivreda i ribarstvo	233 365	27 308	206 057	90 039	116 018	3 385	407 649
Šumarstvo	20 638	2 435	18 203	11 342	6 861	86	6 142
Građevinarstvo	930 571	52 114	878 457	462 854	415 603	1 617	1 100 458
Saobraćaj i veze	1 162 023	235 566	926 457	523 378	403 079	16 470	586 492
Trgovina	1 943 291	47 119	1 896 172	467 018	1 429 154	667 847	428 758
Ugostiteljstvo i turizam	133 434	10 163	123 271	49 655	73 616	19 105	108 893
Zanatstvo - proizvodno	361 058	7 680	353 378	184 857	168 521	13 557	333 671
Komunalno-proizvod. djelat.	137 214	13 698	123 516	49 243	74 273	23 081	75 620
1969							
PRIVREDA UKUPNO	11 891 238	1 237 236	10 654 002	4 032 148	6 621 854	2 174 322	12 815 123
Industrija i rudarstvo	6 193 668	756 239	5 437 429	1 846 936	3 590 493	1 256 888	8 300 243
Poljoprivreda i ribarstvo	311 983	51 366	260 617	116 728	143 889	7 685	742 863
Šumarstvo	21 661	3 856	17 805	10 377	7 428	90	6 840
Građevinarstvo	1 047 605	57 384	990 221	546 492	443 729	2 985	1 428 178
Saobraćaj i veze	1 308 510	268 682	1 039 828	610 225	429 603	30 523	892 849
Trgovina	2 266 583	60 565	2 206 018	560 506	1 645 512	844 779	750 852
Ugostiteljstvo i turizam	158 210	13 439	144 771	65 204	79 567	12 759	137 765
Zanatstvo - proizvodno	419 185	9 324	409 861	216 045	193 816	18 572	453 016
Komunalno-proizvod. djelat.	163 833	16 381	147 452	59 635	87 817	41	102 517

5—9. DRUSTVENI PROIZVOD I MATERIJALNI TROSKOVI U DRUSTVENOM SEKTORU (nastavak)

Po organizacionom principu

u hiljadama dinara

	Društveni proizvod	Amortizacija	Narodni dohodak				Materijalni troškovi
			ukupno	neto osobni dohoci	višak proizvoda		
					svoga	porez na promet	
1970							
PRIVREDA UKUPNO	15 068 473	1 414 801	13 653 672	5 100 214	8 553 458	2 353 007	14 492 510
Industrija i rudarstvo	7 401 222	834 033	6 567 189	2 304 690	4 262 499	1 257 159	9 021 622
Poljoprivreda i ribarstvo	466 420	66 335	400 085	141 941	258 144	9 722	1 090 563
Sumarstvo	32 154	4 346	27 808	14 142	13 666	—	8 055
Građevinarstvo	1 468 900	74 828	1 394 072	731 076	662 996	940	1 760 401
Saobraćaj i veze	1 753 969	307 280	1 446 689	747 300	699 389	30 585	955 172
Trgovina	3 017 884	81 695	2 936 189	738 212	2 197 977	1 022 328	831 982
Ugostiteljstvo i turizam	193 994	15 733	178 261	77 761	100 500	10 369	142 146
Zanatstvo - proizvodno	540 462	11 601	528 861	273 247	255 614	21 840	565 995
Komunalno-proizvod. djelat.	193 468	18 950	174 518	71 845	102 673	64	116 574
1971							
PRIVREDA UKUPNO	19 050 255	1 796 602	17 253 653	6 630 265	10 623 388	2 908 561	19 319 495
Industrija i rudarstvo	9 367 204	1 123 297	8 243 907	2 964 181	5 279 726	1 534 226	12 332 207
Poljoprivreda i ribarstvo	377 483	37 239	340 244	186 058	154 186	8 212	1 063 205
Sumarstvo	33 960	5 684	28 276	16 435	11 841	0	9 718
Građevinarstvo	2 022 482	110 650	1 911 832	996 218	915 614	2 291	2 575 883
Saobraćaj i veze	2 189 175	358 546	1 830 629	958 053	872 576	27 309	1 190 242
Trgovina	3 877 155	107 363	3 769 792	950 909	2 818 883	1 295 368	1 145 536
Ugostiteljstvo i turizam	254 537	18 976	235 561	108 814	126 747	12 296	181 712
Zanatstvo - proizvodno	721 124	14 125	706 999	365 694	341 305	28 762	694 456
Komunalno-proizvod. djelat.	207 135	20 722	186 413	83 903	102 510	97	126 536

NARODNI DOHODAK I PRIVREDNE BILANCE

5-9. DRUŠTVENI PROIZVOD I MATERIJALNI TROŠKOVI U DRUŠTVENOM SEKTORU (nastavak)

Po organizacionom principu

u hiljadama dinara

	Društveni proizvod	Amortizacija	Narodni dohodak				Materijalni troškovi
			ukupno	neto osobni dohoci	višak proizvoda		
					svega	porez na promet	
1972							
PRIVREDA UKUPNO	20 958 649	1 910 392	19 048 257	7 235 362	11 812 895	3 698 068	18 567 664
Industrija i rudarstvo	7 776 690	893 554	6 883 136	2 983 866	3 899 270	329 340	11 078 553
Poljoprivreda i ribarstvo	410 939	20 168	390 771	153 708	237 063	18 644	716 406
Šumarstvo	35 257	5 543	29 714	17 114	12 600	351	11 699
Građevinarstvo	2 358 344	154 320	2 204 024	1 175 843	1 028 181	6 235	2 899 547
Saobraćaj i veze	2 374 837	545 175	1 829 662	1 052 690	776 972	8 211	1 225 049
Trgovina	6 608 268	213 762	6 394 506	1 200 894	5 193 612	3 284 846	1 472 778
Ugostiteljstvo i turizam	349 565	27 838	321 727	149 319	172 408	15 543	281 577
Zanatstvo - proizvodno	827 244	19 414	807 830	413 283	394 547	34 699	759 652
Komunalno-proizvod. djelat.	217 505	30 618	186 887	88 645	98 242	199	122 403
1973							
PRIVREDA UKUPNO	24 694 448	2 449 073	22 245 375	8 101 645	14 143 730	4 029 966	22 167 918
Industrija i rudarstvo	9 160 399	1 131 886	8 028 513	3 370 714	4 657 799	348 753	13 928 992
Poljoprivreda i ribarstvo	534 531	44 721	489 810	173 842	315 968	29 954	719 097
Šumarstvo	15 586	2 931	12 655	6 172	6 483	68	5 035
Građevinarstvo	2 748 380	182 661	2 565 719	1 260 537	1 305 182	10 026	3 461 261
Saobraćaj i veze	3 020 281	722 583	2 297 698	1 204 105	1 093 593	24 165	1 480 496
Trgovina	7 602 693	262 114	7 340 579	1 375 181	5 965 398	3 562 049	1 265 893
Ugostiteljstvo i turizam	433 889	37 421	396 468	178 401	218 067	20 804	354 908
Zanatstvo - proizvodno	922 961	24 403	898 558	437 196	461 362	34 129	780 500
Komunalno-proizvod. djelat.	255 728	40 353	215 375	95 497	119 878	18	171 736

6. OPCI PREGLED PRIVREDE

Izvori i način prikupljanja podataka

Podaci o stanovništvu, zaposlenima, indeksu fizičkog obujma proizvodnje, cijenama, troškovima života, nominalnim i realnim primanjima, prikazani u tab. 6-1. i tab. 6-2, preuzeti su iz pojedinih statističkih službi, pa se potrebna objašnjenja o njima mogu naći uz odgovarajuća poglavlja ovog Godišnjaka.

Podaci o zaposlenima — godišnji prosjek, sredstvima, društvenom proizvodu i narodnom dohotku prikupljeni su kompleksnim godišnjim izvještajem privrednih organizacija (KGI-01). Do 1965. g. prikupljeni su KGI-01 izvještajem i podaci o investicijama. 1966. g. uvedeno je posebno statističko istraživanje o investicijama, putem godišnjeg izvještaja o investicijama u osnovna sredstva i sredstva zajedničke potrošnje (Inv-01). Privredne organizacije popunjavaju kompleksni godišnji izvještaj na osnovu završnog računa privredne organizacije i drugih knjigovodstvenih podataka. Kompleksnim godišnjim izvještajem prikupljaju se podaci za svaku pojedinu privrednu organizaciju u cjelini i raščlanjeni na pojedine njene pogone i druge poslovne jedinice. Na taj način dobivaju se podaci o ukupnom poslovanju privredne organizacije prema njenoj pretežnoj djelatnosti (organizacioni princip), i posebno podaci o svakoj značajnoj djelatnosti koja se obavlja u okviru pojedine privredne organizacije

(princip čiste djelatnosti), i to prema mjestu sjedišta pogona ili druge poslovne jedinice (teritorijalni princip). Podaci u tab. 6-3. do 6-5. prikazani su po organizacionom principu, a u tab. 6-1, 6-2, 6-7. i 6-8. po teritorijalnom principu.

Podaci po organizacionom principu za 1966. i 1967. godinu obrađeni su na bazi završnih računa privrednih organizacija kao cjeline, a prikupljeni su preko SDK i obrađeni po metodologiji Saveznog zavoda za statistiku. Kod nekih grana djelatnosti postoje manja odstupanja u usporedbi sa prethodnim godinama uslijed promjene šifara djelatnosti izvjesnih privrednih organizacija, koje su usaglašene prema razvrstavanju SDK.

Obuhvat i usporedivost

Kompleksnim godišnjim izvještajem obuhvaćaju se sve privredne organizacije društvenog sektora, uključujući i zadruga, pa ušaliste i pogone u probnoj proizvodnji koji prema postojećim propisima sastavljaju završne račune.

U podacima o privrednim organizacijama nisu uključena poduzeća u izgradnji ni direkcije za izgradnju.

Podaci o investicijama od 1966. g. sadrže i investicije poduzeća u izgradnji kao i investicije direkcija za izgradnju.

Kompleksnim godišnjim izvještajem obuhvaćene su privredne organizacije u cjeli-

ni, sa svim pogonima, prodavaonicama, skladištima i drugim poslovnim jedinicama, režijskim i investicionim grupama radničkim restoranima, odmaralištima i drugim objektima zajedničke potrošnje bez obzira na to da li oni sastavljaju posebni završni račun ili se obuhvaćaju završnim računom privredne organizacije u cjelini.

Ovako iskazani sumarni podaci za privrednu organizaciju uvršteni su u vrstu i granu djelatnosti prema pretežnoj djelatnosti privredne organizacije, a teritorijalno su prikazani prema sjedištu privredne organizacije — *organizacioni princip*.

Međutim, privredna organizacija u kompleksnom godišnjem izvještaju iskazuje ne samo podatke sumarno za sve njene djelatnosti, nego te iste podatke raščlanjuje i iskazuje po pojedinim djelatnostima koje obavlja. Pri tome privredna organizacija izdvaja i prikazuje podatke za svaku pojedinu poslovnu jedinicu, prema njihovoj djelatnosti — *princip čiste djelatnosti* i prema mjestu (općini) gdje se nalaze — *teritorijalni princip*. Ovi podaci grupirani su po granama djelatnosti pogona.

Treba imati u vidu da je obuhvat kompleksnog godišnjeg izvještaja privrednih organizacija u odnosu na djelatnosti širi od obuhvata koji se primjenjuje pri obračunu narodnog dohotka za društveni sektor privrede. Jedino su za investicije, u ovom poglavlju dati podaci za privredu i za neprivredu radi potpunijeg uvida u investicionu potrošnju.

Definicije obilježja

Za neke podatke prikazane u *Općem pregledu privrede* definicije su date u odgovarajućim poglavljima ovog Godišnjaka. Indeksi fizičkog obujma proizvodnje, na rodno dohotka i cijena nisu u potpunosti međusobno usporedivi, jer imaju nejednak obuhvat pojedinih elemenata vrijednosti proizvodnje. Zbog toga, pri usporedbi ovih indeksa treba tražiti samo opće slaganje prikazanih tendencija.

Kompleksni godišnji izvještaj polazi od podataka sadržanih u završnom računu privredne organizacije. Statistika vrši grupiranje tih podataka na usporedivoj osnovi i prikazuje odgovarajuće ekonomske kategorije, kao što su: društveni bruto-proizvod (vrijednost proizvodnje), društveni proizvod, narodni dohodak, neto osobni dohoci, akumulacija i fondovi i sl.

Navedeni podaci za privredne organizacije iskazani su u tekućim cijenama, onako kako se vode u knjigovodstvu privrednih organizacija.

Broj zaposlenog osoblja (godišnji prosjek) odnosi se na sve radnike (bez učenika u privredi) koji su bili u toku te godine u radnom odnosu sa privrednom organizacijom. Uključeni su i radnici koji rade honorarno (na određeno vrijeme) ako im je honorarni rad glavno zanimanje, a nemaju nigdje zasnovan redovan radni odnos. *Aktivna osnovna sredstva po nabavnoj vrijednosti*, iskazana su onako kako se vode u poslovnim knjigama privredne organizacije, tj. u pravilu po vrijednosti po kojoj su bila nabavljena i koja služi za obračun amortizacije osnovnih sredstava. Pod aktivnim osnovnim sredstvima privredne organizacije podrazumijevaju se sva osnovna sredstva koja su završena, pa i ona van upotrebe, kao i zajednička osnovna sredstva. U aktivna osnovna sredstva ne ulaze sredstva u izgradnji ili izradi, a ni sredstva zajedničke potrošnje.

Pod *sadašnjom vrijednošću* osnovnih sredstava podrazumijeva se njihova nabavna vrijednost po odbitku ispravke vrijednosti (otpisa) osnovnih sredstava.

Kao *oprema* iskazana su oruđa za rad privredne organizacije (mašine, uređaji i instalacije, krupni alat-instrumenti i laboratorijska oprema, transportna sredstva, pogonski inventar, poslovni inventar).

Sredstva zajedničke potrošnje namijenjena su zadovoljenju određenih potreba radnog kolektiva privredne organizacije, npr stambene zgrade, zgrade i uređaji dječjih vrtića, radnički restorani i menze, odmarališta i oporavilišta, kulturni i fiskulturni

objekti i uređaji i tome slično, zajedno sa pogonskim i poslovnim inventarom, transportnim sredstvima itd. Obuhvaćena su i zajednička sredstva zajedničke potrošnje sredstva zajedničke potrošnje u izgradnji i dr. Sredstva zajedničke potrošnje iskazana su po nabavnoj vrijednosti.

Podaci o *investicijama* iskazani su na osnovu utroška sredstava za bruto-investicije u osnovna sredstva i u sredstva zajedničke potrošnje. Pod *uvoznom opremom* iskazane su nabavke oruđa za rad iz inozemstva bilo neposredno, ili posredno preko uvoznog poduzeća.

Statističke publikacije

Podaci iz oblasti koje su sumarno prikazane u Općem pregledu privrede prikazani

su u »Statističkim informacijama« ovog Zavoda br. 2-1964., br. 1-1965., br. 2-1966., br. 4-1967., br. 4-1968., br. 10-1968., br. 6 i 9-1969., br. 2 i 10-1970., br. 2-1971. i br. 2, 6, 7-1972., 9-1973. i 1-1974.

Detaljna objašnjenja primijenjene metodologije izložena su u metodološkim materijalima Saveznog zavoda za statistiku br. 104 »Kompleksni godišnji izvještaj privrednih organizacija za 1958.« br. 113 i 123 »Uputstvo za popunjavanje općeg obrasca kompleksnog godišnjeg izvještaja«, kao i u posebnim uputstvima za 1965. godinu. Primijenjena nomenklatura djelatnosti u obradi podataka objavljena je u »Metodološkim materijalima«, br. 130 »Nomenklatura za raspoređivanje privrednih i drugih organizacija« i u radnom dokumentu SZS 41-02 od 28. I 1965. »Nomenklatura za razvrstavanje proizvoda i pogona«.

OPCI PREGLED PRIVREDE

6-1. OPCI PREGLED RAZVOJA PRIVREDE

	Ukupno stanovništvo sredinom godine u hiljadama	Zaposleni u društvenom sektoru privrede	Osnovna sredstva privrednih organizacija	Društveni proizvod (u tekućim cijenama)	Narodni dohodak (u tekućim cijenama)	Prosječni neto osobni dohoci u dinarima	Investicije privrednih organizacija u hiljadama dinara
			u hiljadama dinara				
1967	545,1	187 273	8 076 908	6 470 030	6 001 221	901	2 167 837
1968	556,1	190 753	8 968 404	7 608 965	7 094 794	993	2 278 621
1969	565,5	200 974	10 169 163	8 637 987	8 016 994	1 143	1 634 101
1970	575,6	210 563	10 397 935	10 707 461	10 015 456	1 375	1 965 199
1971	605,6	220 777	17 640 354	13 357 251	12 489 725	1 684	2 166 401
1972	616,9	226 051	18 994 209	15 655 508	14 465 362	1 922	2 631 846
1973 1974	627,9	225 560	20 332 099	18 279 892	16 786 138	2 165	3 306 989
	639,7	235 583	2 737	...

6-2. OPCI PRIVREDNI INDEKSI

1973 = 100

	Ukupno stanovništvo	Zaposleno osoblje u društvenom sektoru privrede	Narodni dohodak u tekućim cijenama		Fizički obujam industrijske proizvodnje	Cijene na malo	Troškovi života	Primanja	
			ukupno	na 1 stanovnika				nominalna	realna
1967	87	83	36	41	66	47	46	42	91
1968	89	85	42	48	71	50	49	46	94
1969	90	89	48	53	77	54	53	53	100
1970	92	93	60	65	89	61	59	64	108
1971	96	98	74	77	95	71	70	78	111
1972	98	100	86	88	96	83	83	89	107
1973	100	100	100	100	100	100	100	100	100
1974	102	104	106	124	121	127	105

Graf. 2. ZAPOSLENO OSOBLJE U DRUSTVENOM SEKTORU PRIVREDE



Graf. 3. NARODNI DOHODAK

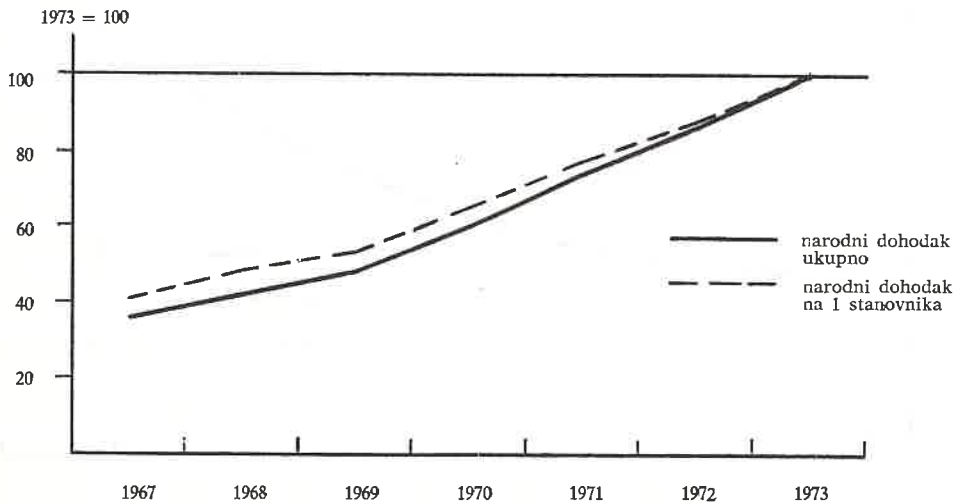

Graf. 4. FIZICKI OBUJAM PROIZVODNJE

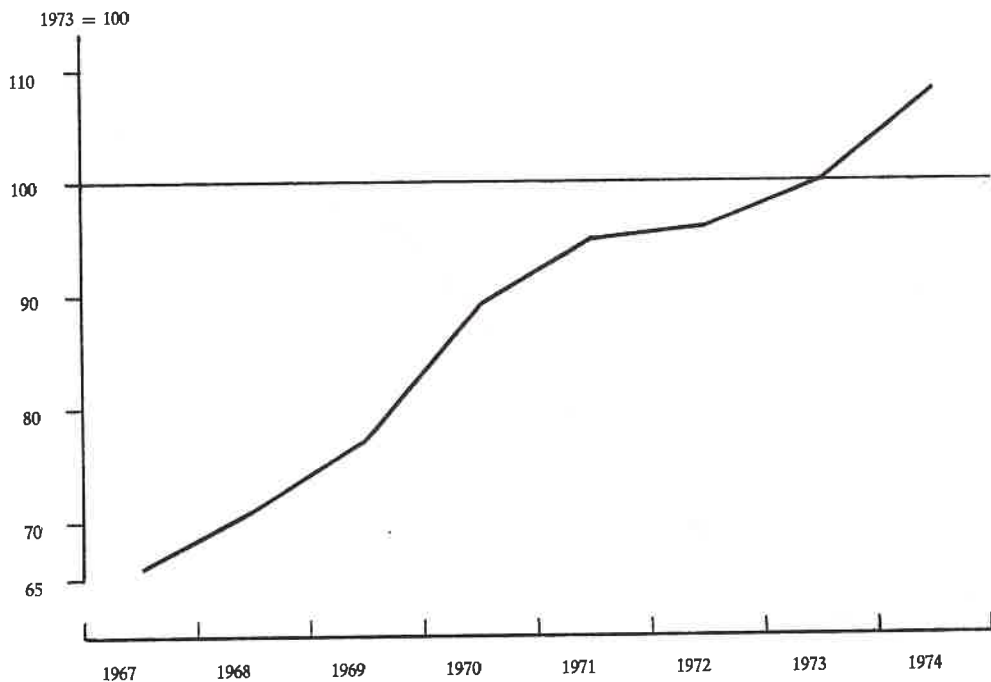

Graf. 5. TROŠKOVI ŽIVOTA, NOMINALNA I REALNA PRIMANJA

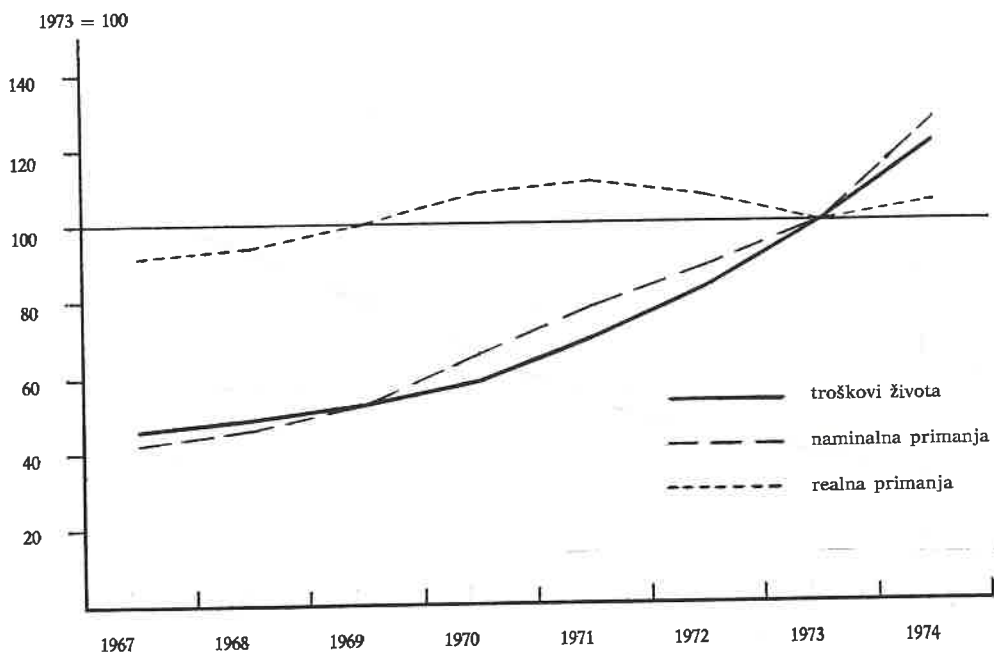

6-3. OSNOVNA SREDSTVA U DRUSTVENOM SEKTORU
Po organizacionom principu

Iznosi u hiljadama dinara

	Broj organizacija	Zaposleno osoblje (god. prosjek)	Aktivna osnovna sredstva 31. XII.								Sredstva zajedničke potrošnje
			ukupno		oprema				Koefficient fizičke sposobnosti		
			nabavna vrijednost	sadašnja vrijednost	nabavna	sadašnja	u %		ukupno aktivna sredstva	oprema	
							nabavna vrijednost	sadašnja vrijednost			

Ukupna osnovna sredstva

1967	724	248 952	15 918 236	8 635 679	7 163 958	3 352 918	45,0	38,8	54,3	46,8	248 476
1968	731	256 362	18 721 138	9 977 415	8 140 236	3 781 425	43,5	37,9	53,3	46,5	321 753
1969	706	264 264	20 341 666	11 294 956	9 280 964	4 194 867	45,6	37,1	55,5	45,2	235 631
1970	688	275 672	20 910 112	11 085 206	10 745 833	4 722 273	51,4	42,6	53,0	43,9	264 745
1971	705	291 207	38 148 433	19 341 844	16 801 941	6 702 505	44,0	34,7	50,7	39,9	362 093
1972	894	286 142	36 036 498	17 966 640	14 999 765	5 754 809	41,6	32,0	49,9	38,4	362 663
1973	916	284 331	38 381 094	18 692 011	16 407 408	5 956 155	42,7	31,9	48,7	36,3	347 203
1973											
Ukupno	916	284 331	38 381 094	18 692 011	16 407 408	5 956 155	42,7	31,9	48,7	36,3	347 203
Industrija i rudarstvo	196	120 816	14 738 159	6 955 878	7 937 969	2 614 106	53,9	37,6	47,2	32,9	137 016
Poljoprivreda i ribarstvo	24	6 277	1 216 596	960 379	273 055	128 203	22,4	13,3	78,9	47,0	10 768
Sumarstvo	3	168	5 552	2 680	1 723	965	31,0	36,0	48,3	56,0	3
Građevinarstvo	126	41 284	1 480 236	691 562	1 150 729	434 789	77,7	62,9	46,7	37,8	31 800
Saobraćaj i veze	18	43 901	15 609 041	6 512 393	5 538 212	2 175 701	35,5	33,4	41,7	39,3	125 958
Trgovina	302	46 574	3 244 648	2 055 036	1 036 915	384 309	32,0	18,7	63,3	37,1	30 916
Ugostiteljstvo i turizam	29	7 048	561 421	393 726	160 593	81 880	28,6	20,8	70,1	51,0	1 832
Zanatstvo — proizvodno	211	14 878	355 226	240 848	167 917	85 307	47,3	35,4	67,8	50,8	3 777
Komunalno — proizvodna djelatnost	7	3 385	1 170 215	879 509	140 295	50 895	12,0	5,8	75,2	36,3	1 133

OPCI PREGLED PRIVREDE

6-4. IZVRSENE ISPLATE ZA INVESTICIJE U OSNOVNA SREDSTVA I
SREDSTVA ZAJEDNIČKE POTROŠNJE U PRIVREDNIM I NEPRIVREDNIM DJELATNOSTIMA

Po organizacionom principu

Iznosi u hiljadama dinara

	1967	1968	1969	1970	1971	1972	1973
Ukupno	2 131 449	2 442 695	2 758 126	3 150 010	4 317 076	4 838 671	5 196 483
Privreda — ukupno	1 955 797	2 247 423	2 540 948	2 895 458	3 772 043	4 100 217	4 695 266
Industrija i rudarstvo	1 038 995	1 256 513	1 189 373	1 399 340	1 838 286	2 123 011	1 852 441
Poljoprivreda i ribarstvo	64 640	125 212	150 844	128 574	120 619	106 207	74 156
Sumarstvo	2 182	3 000	5 384	2 967	6 946	4 101	2 677
Građevinarstvo	69 657	90 681	109 556	195 635	186 353	227 733	288 583
Saobraćaj i veze	347 081	375 946	429 575	519 717	704 066	708 848	1 110 763
Trgovina	137 464	163 693	203 965	268 109	503 834	507 646 ¹	4 645 231
Ugostiteljstvo i turizam	26 006	50 610	70 404	64 430	83 731	84 706 ¹	775 111
Zanatstvo	21 047	17 751	19 802	30 199	32 851	41 172	69 765
Stambeno-komunalna djelatnost	248 625	164 011	361 990	286 487	245 357	246 793	754 847
Neprivreda — ukupno	175 652	195 272	217 178	254 552	545 033	738 454	501 217
Kulturno-socijalna djelatnost	107 066	117 908	123 401	163 974	258 536	318 572	337 071
Djelatnost društvenih i državnih organa i službi	68 586	77 364	93 777	90 578	286 497	419 882	164 146

¹ Izvršena procjena prema 1971. godini6-5. IZVRSENE ISPLATE ZA INVESTICIJE U OSNOVNA SREDSTVA I
SREDSTVA ZAJEDNIČKE POTROŠNJE U PRIVREDI I NEPRIVREDI

Po organizacionom principu

Iznosi u hiljadama dinara

	Ukupno	U osnovna sredstva				Investicije u sredstva zajedničke potrošnje
		svega	iz vlastitih i udruženih sredstava radnih organi- zacija	kreditirano iz sredstava i fondova DPZ-a i banaka	financirano iz sredstava i fondova DPZ-a	
1967	2 131 449	1 969 906	1 148 949	752 377	68 580	161 543
1968	2 442 695	2 380 246	1 536 970	790 011	53 315	62 399
1969	2 758 126	2 671 230	1 764 958	755 112	151 160	86 896
1970	3 150 010	3 022 731	2 207 149	760 101	55 481	127 279
1971	4 317 076	4 161 722	2 893 484	1 133 079	135 159	155 354
1972	4 838 671	4 588 620	3 083 036	1 222 547	283 037	250 051
1973	5 196 483	4 971 850	3 757 025	1 189 732	25 693	224 633
1973						
Ukupno	5 196 483	4 971 850	3 757 025	1 189 732	25 093	224 633
Privreda — ukupno	4 695 266	4 531 209	3 401 303	1 119 645	10 261	164 057
Industrija i rudarstvo	1 852 441	1 800 979	1 199 632	599 169	2 178	51 462
Poljoprivreda i ribarstvo	74 156	70 136	64 451	5 677	—	4 020
Sumarstvo	2 677	2 677	2 677	—	—	—
Građevinarstvo	288 583	255 751	245 412	10 339	—	32 832
Saobraćaj i veze	1 110 763	1 098 330	850 489	245 614	2 227	12 433
Trgovina ¹	464 523	452 668	350 296	102 452	—	11 855
Ugostiteljstvo i turizam ¹	77 511	75 533	58 437	17 096	—	1 978
Zanatstvo	69 765	65 585	53 406	6 323	5 856	4 180
Stambeno-komunalna djelatnost	754 847	709 550	576 575	132 975	—	45 297
Neprivreda — ukupno	501 217	440 641	355 722	70 087	14 832	60 576
Kulturno-socijalna djelatnost	337 071	304 980	258 269	34 859	11 852	32 091
Djelatnost društvenih i državnih organa i službi	164 146	135 661	97 453	35 228	2 980	28 485

¹ Izvršena procjena prema 1971. godini

6-6. OSTVARENE INVESTICIJE U PRIVREDNIM I NEPRIVREDNIM DJELATNOSTIMA

Po organizacionom principu

Iznosi u hiljadama dinara

	1967	1968	1969	1970	1971	1972	1973
Ukupno	2 513 783	2 724 164	3 137 237	3 354 772	4 239 833
Privreda — ukupno	2 338 023	2 506 370	2 913 050	3 110 712	3 702 097
Industrija i rudarstvo	1 372 090	1 480 087	1 412 232	1 430 255	1 656 132
Poljoprivreda i ribarstvo	77 816	111 245	128 343	223 657	224 595
Šumarstvo	2 308	2 294	5 379	3 070	7 117
Građevinarstvo	75 557	85 414	111 015	205 439	210 671
Saobraćaj i veze	380 354	448 777	626 686	571 522	683 502
Trgovina	141 075	170 115	207 888	289 805	502 499
Ugostiteljstvo i turizam	27 454	46 490	73 713	69 000	75 924
Zanatstvo	21 152	18 708	21 757	29 999	33 669
Stambeno-komunalna djelatnost	240 212	143 240	326 037	287 965	307 488
Neprivreda — ukupno	175 760	217 794	224 187	244 060	537 736
Kulturno-socijalna djelatnost	112 630	139 771	127 173	164 472	235 369
Djelatnost društvenih i državnih organa i službi	63 130	78 023	97 014	74 588	302 367

6-7. OSTVARENE INVESTICIJE PREMA TEHNICHOJ STRUKTURI U PRIVREDI I NEPRIVREDI

Po organizacionom principu

Iznosi u hiljadama dinara

	Ukupno	Građevinski radovi	Oprema s montažom		Ostalo
			domaća	uvozna	
1967	2 513 783	1 112 652	608 215	696 443	96 473
1968	2 724 164	1 073 873	669 707	754 559	226 025
1969	3 137 237	1 238 179	927 463	810 031	161 564
1970	3 354 772	1 440 935	997 810	811 755	104 272
1971	4 239 833	2 104 699	1 210 288	727 158	197 688
1972
1973
1971					
Ukupno	4 239 833	2 104 699	1 210 288	727 158	197 688
Privreda — ukupno	3 702 097	1 784 214	1 126 536	655 139	136 208
Industrija i rudarstvo	1 656 132	518 594	600 166	448 594	88 778
Poljoprivreda i ribarstvo	224 595	160 638	42 707	15 193	6 057
Šumarstvo	7 117	5 177	982	932	26
Građevinarstvo	210 671	45 491	89 783	72 461	2 936
Saobraćaj i veze	683 502	374 883	224 994	81 011	2 614
Trgovina	502 499	341 097	114 424	23 257	23 721
Ugostiteljstvo i turizam	75 924	53 920	13 621	3 077	5 306
Zanatstvo	33 669	6 863	18 822	6 714	1 270
Stambeno-komunalna djelatnost	307 988	277 551	21 037	3 900	5 500
Neprivreda — ukupno	537 736	320 485	83 752	72 019	61 480
Kulturno-socijalna djelatnost	235 369	99 729	61 478	44 326	29 836
Djelatnost društvenih i državnih organa i službi	302 367	220 756	22 274	27 693	31 644

OPCI PREGLED PRIVREDE

6-8. OSNOVNA SREDSTVA U DRUŠTVENOM SEKTRU PRIVREDE

Po teritorijalnom principu

u hiljadama dinara

	1967	1968	1969	1970	1971	1972	1973
Ukupno	8 076 908	8 968 404	10 169 163	10 397 935	17 640 354	18 994 209	20 332 099
Industrija	4 117 350	4 272 570	4 314 668	4 846 356	8 116 722	8 734 463	9 267 115
Poljoprivreda i ribarstvo	84 214	62 293	92 896	101 968	221 241	191 797	219 984
Šumarstvo	29 483	28 878	3 261	2 524	5 346	5 979	6 677
Građevinarstvo	813 501	684 862	1 044 825	1 355 327	2 425 019	2 645 961	2 570 426
Saobraćaj i veze	1 526 400	2 161 346	2 948 994	1 747 331	2 966 715	3 262 870	3 376 009
Trgovina	642 263	813 706	1 028 412	1 198 236	2 015 917	2 309 324	2 590 109
Ugostiteljstvo i turizam	218 870	268 423	291 583	313 500	479 478	548 200	598 551
Zanatstvo - proizvodno	98 360	108 561	138 712	154 648	215 655	290 743	322 333
Komunalno - proizvodna djelatnost	546 467	567 765	305 812	678 045	1 194 261	1 004 872	1 380 895

STRUKTURA

	100	100	100	100	100	100	100
Ukupno	100	100	100	100	100	100	100
Industrija	51,0	47,7	42,4	46,6	46,1	46,0	45,7
Poljoprivreda i ribarstvo	1,0	0,7	0,9	1,0	1,3	1,0	1,1
Šumarstvo	0,4	0,3	0,0	0,0	0,0	0,0	0,0
Građevinarstvo	10,1	7,6	10,3	13,1	13,7	13,9	12,6
Saobraćaj i veze	18,9	24,1	29,0	16,8	16,8	17,2	16,6
Trgovina	8,0	9,1	10,1	11,5	11,4	12,2	12,7
Ugostiteljstvo i turizam	2,7	3,0	2,9	3,0	2,7	2,9	2,9
Zanatstvo - proizvodno	1,2	1,2	1,4	1,5	1,2	1,5	1,6
Komunalno - proizvodna djelatnost	6,7	6,3	3,0	6,5	6,8	5,3	6,8

6—9. OSTVARENE INVESTICIJE U PRIVREDNIM I NEPRIVREDNIM DJELATNOSTIMA

Po teritorijalnom principu

Iznosi u hiljadama dinara

	1967	1968	1969	1970	1971	1972	1973
Ukupno	2 352 982	2 497 317	2 071 665	2 335 457	3 059 257	3 478 767	4 080 986
Privreda — ukupno	2 311 127	2 429 701	1 956 467	2 262 576	2 653 402	2 949 452	3 707 387
Industrija i rudarstvo	1 209 448	1 303 520	514 187	753 529	768 527	922 071	1 137 223
Poljoprivreda i ribarstvo	72 106	99 587	26 699	47 590	86 625	28 135	2 910
Šumarstvo	2 212	2 294	1 909	1 339	5 670	1 794	5 548
Građevinarstvo	100 161	88 551	112 936	179 409	269 543	414 460	373 389
Saobraćaj i veze	359 921	439 874	595 904	551 534	590 670	637 464	1 077 469
Trgovina	149 837	213 431	207 600	241 262	383 504	400 697 ¹	2 718 031
Ugostiteljstvo i turizam	44 768	59 497	68 187	55 651	88 211	92 165 ¹	625 181
Zanatstvo	11 781	21 821	20 893	18 278	23 979	25 740	30 887
Stambeno-komunalna djelatnost	360 893	201 126	408 152	413 984	436 673	426 926	745 640
Neprivreda — ukupno	41 855	67 616	115 198	72 881	405 855	529 315	373 599
Kulturno-socijalna djelatnost	36 556	55 235	96 060	35 454	319 330	427 350	264 254
Djelatnost društvenih i državnih organa i službi	5 299	12 381	19 138	37 427	86 525	101 965	109 345

¹ Izvršena procjena prema 1971. godini.

6—10. OSTVARENE INVESTICIJE PREMA TEHNICKOJ STRUKTURI U PRIVREDI I NEPRIVREDI

Po teritorijalnom principu

Iznosi u hiljadama dinara

	Ukupno	Građevinski radovi	Oprema sa montažom	Ostalo
1967	2 352 982	1 050 880	1 211 294	90 808
1968	2 497 317	847 860	1 331 296	268 161
1969	2 071 665	919 873	1 093 039	58 753
1970	2 335 457	1 015 243	1 261 771	58 443
1971	3 054 257	1 581 351	1 373 517	104 389
1972	3 478 767	1 979 380	1 376 635	122 752
1973	4 080 986	1 812 963	2 148 415	119 608
1973				
Ukupno	4 080 986	1 812 963	2 148 415	119 608
Privreda — ukupno	3 707 387	1 662 660	1 934 846	109 881
Industrija i rudarstvo	1 137 223	360 276	721 413	55 534
Poljoprivreda i ribarstvo	2 910	585	1 746	579
Šumarstvo	5 548	4 220	598	730
Građevinarstvo	373 389	89 817	277 080	6 492
Saobraćaj i veze	1 077 469	298 232	761 071	18 166
Trgovina ¹	271 803	153 882	103 265	14 656
Ugostiteljstvo i turizam ¹	62 518	35 395	23 752	3 371
Zanatstvo	30 887	13 284	15 842	1 761
Stambeno-komunalna djelatnost	745 640	706 969	30 079	8 592
Neprivreda — ukupno	373 599	150 303	213 569	9 727
Kulturno-socijalna djelatnost	264 254	132 083	123 110	9 061
Djelatnost društvenih i državnih organa i službi	109 345	18 220	90 459	666

¹ Izvršena procjena prema 1971. godini.

6—11. KAPACITETI GLAVNIH SKLADIŠTA U PRIVREDI PO DJELATNOSTIMA¹⁾

Stanje 30. IX 1970.

	Broj radnih organizacija	Broj skladišta	K a p a c i t e t				Rashladna komora vagona	Prosječno korištenje skladišta u vagonima	Stepen iskorisćenosti u %
			površina		zapremnina				
			ukupan prostor m ²	smještajni prostor m ²	ukupno m ²	vagona			
Privreda — Ukupno	553	1 574	1 516 798	1 167 009	3 005 061	103 687	706	76 637	73,9
Industrija	139	594	506 497	388 326	1 483 756	53 170	373	38 089	73,0
Poljoprivreda	6	19	10 916	9 284	39 735	1 471	—	955	64,9
Građevinarstvo	31	105	123 160	103 942	140 445	7 321	—	5 688	77,7
Saobraćaj	9	75	53 002	38 891	101 101	3 278	—	2 130	65,1
Trgovina i ugostiteljstvo	193	470	694 737	518 681	1 136 948	35 277	309	26 813	76,0
Zanatstvo	157	269	68 943	52 698	83 689	2 431	4	1 640	67,5
Komunalna djelatnost	18	42	59 543	55 187	19 387	1 739	20	1 322	76,0

S T R U K T U R A

Privreda — Ukupno	100	100	100	100	100	100	100	100
Industrija	25,1	37,7	33,4	33,3	49,4	50,3	52,8	49,7
Poljoprivreda	1,1	1,2	0,8	0,9	1,3	1,4	—	1,2
Građevinarstvo	5,6	6,7	8,1	8,9	4,7	7,1	—	7,4
Saobraćaj	1,6	4,8	3,5	3,3	3,4	3,2	—	2,9
Trgovina i ugostiteljstvo	34,9	29,9	45,8	44,4	37,8	34,0	43,8	35,0
Zanatstvo	28,4	17,0	4,5	4,5	2,8	2,3	0,6	2,1
Komunalna djelatnost	3,3	2,7	3,9	4,7	0,6	1,7	2,8	1,7

¹⁾ Metodološka objašnjenja s detaljnim podacima i najvažnijim pokazateljima publicirana su u Statističkoj informaciji »Rezultati popisa skladišnih kapaciteta u privredi grada Zagreba 1970. god.« koju je ovaj Zavod objavio u prosincu 1970. godine.

6—12. KAPACITETI GLAVNIH SKLADIŠTA U PRIVREDI PO VRSTAMA SKLADIŠTA

Stanje 30. IX 1970.

	Broj radnih organizacija	Broj skladišta	K a p a c i t e t				Rashladna komora vagona	Prosječno korištenje skladišta u vagonima	Stepen iskorištenosti u %
			površina		zapremnina				
			ukupan prostor m ²	smještajni prostor m ²	ukupno m ²	vagona			
PRIVREDA — UKUPNO	553	1 574	1 516 798	1 167 009	3 005 061	103 687	706	76 637	73,9
Silos za žito		3	—	—	—	1 075	—	870	80,9
Ostali silosi		3	—	—	1 840	970	—	520	53,6
Zidana skladišta		854	598 542	473 673	204 887	47 248	26	37 320	79,0
Koš za žito		—	—	—	—	—	—	—	—
Rezervoari zidani		4	1 254	1 050	8 892	309	—	279	90,1
Rezervoari metalni		23	—	—	129 157	11 121	—	6 848	61,1
Hladnjače		16	8 963	6 925	24 364	633	633	509	80,4
Podrumi za vino		23	8 129	5 746	24 880	625	—	583	93,3
Podrumi i tavani									
Berake, montažna skladišta i hangari		192	55 683	42 201	158 801	2 659	47	2 004	75,4
		194	133 237	108 641	426 752	10 507	—	7 401	70,4
Tuneli i trapovi		2	—	—	—	3	—	3	100,0
Otvoreni skladišni prostor		143	602 941	452 022	13 060	23 917	—	16 824	70,3
Nadstrešnice		117	108 049	76 751	12 428	4 620	—	3 476	75,2

6—13. KAPACITETI ZIDANIH SKLADIŠTA U PRIVREDI PO DJELATNOSTIMA¹⁾

Stanje 30. IX 1970.

	Broj radnih organizacija	Broj skladišta	K a p a c i t e t				Rashladna komora vagona	Prosječno korištenje skladišta u vagonima	Stepen iskorištenosti u %
			površina		zapremnina				
			ukupan prostor m ²	smještajni prostor m ²	ukupno m ²	vagona			
Privreda — Ukupno	407	854	598 542	473 673	2 204 887	47 248	26	37 320	79,0
Industrija	122	364	277 357	217 988	1 065 876	24 173	2	19 143	79,2
Poljoprivreda	6	17	10 087	8 504	38 477	1 330	—	851	64,0
Građevinarstvo	27	41	20 631	16 599	71 958	1 203	—	932	77,5
Saobraćaj	6	52	24 309	20 412	85 017	1 789	—	1 303	72,8
Trgovina i ugostiteljstvo	124	215	243 042	192 594	869 811	17 475	12	14 139	80,9
Zanatstvo	112	150	19 409	14 481	62 402	1 037	—	760	73,3
Komunalna djelatnost	10	15	3 707	3 095	11 346	241	12	192	79,7

¹⁾ Kapaciteti zidanih skladišta obuhvaćaju preko 40% ukupnih skladišnih kapaciteta glavnih skladišta, kojima raspolaže privreda na području grada, zato su posebno i obrađeni.

6—14. MEĐUSEKTORSKA TABELA GRADA ZAGREBA ZA 1966. GODINU

u hiljadama dinara

Primaoci	Proizvodna potrošnja										Finalne isporuke							Ukupno raspořivo (10+17)	
	1	2	3	4	5	6	7	8	9	10	11	12	13	14	15	16	17		
																			industrija
Davaoci	1	2	3	4	5	6	7	8	9	10	11	12	13	14	15	16	17	18	
Industrija	1	2 978 371	34 359	455 915	181 970	77 040	62 946	78 113	229 890	47 431	4 146 035	351 424	136 378	1 066 224	90 425	3 465 247	923 965	6 033 663	10 179 698
Poljoprivreda	2	511 527	52 327	2 854	1 088	5 953	29 517	34	3 475	2 082	608 857	11 364	—	133 355	4 924	50 885	18 141	218 669	827 526
Gradjevinarstvo	3	26 105	1 380	275 327	6 459	11 315	2 061	1 351	15 847	28 879	368 724	6 338	951 034	425 135 563	422 636	5 648	1 399 644	1 768 368	
Saobraćaj	4	22 277	862	4 440	3 087	22 086	1 322	320	2 664	606	57 664	179 029	—	136 156	10 424	316 048	51 861	693 518	751 182
Trgovina	5	18 648	—	419	797	274	156	224	1 379	71	21 968	167 357	19 993	236 009	81	401 301	120 691	945 432	967 400
Ugostiteljstvo	6	—	—	—	—	—	—	—	—	—	—	—	—	191 206	—	7 761	16 598	215 565	215 565
Elektr. i topl. energ.	7	96 427	2 054	5 240	5 920	5 964	3 687	1 379	5 755	3 664	130 090	—	12 827	97 561	18 703	32 661	—	161 752	291 842
Zanatstvo	8	66 443	3 076	30 228	7 819	14 025	676	1 284	6 204	4 147	133 902	—	—	269 079	12 523	144 353	—	425 955	559 857
Kommunal. djelatnost.	9	36 099	1 541	5 015	4 853	9 342	2 081	2 031	4 019	1 176	66 157	—	—	88 577	147 252	33 304	—	286 251	352 408
Svega (1 do 9)	10	3 755 897	95 599	779 438	211 993	145 999	102 446	84 736	269 233	88 056	5 533 397	715 512	1 208 809	2 277 267	167 761	4 874 196	1 136 904	10 380 449	15 913 846
Amortizacija	11	176 077	7 375	34 253	109 494	21 891	7 548	27 074	6 628	38 417	428 757	—	—	—	—	—	—	—	—
Lični dohoci - neto	12	984 192	72 273	419 687	180 511	281 589	51 108	32 051	145 635	69 993	2 237 309	—	—	—	—	—	—	—	—
Doprinosi zajednici	13	880 431	50 946	249 023	158 963	249 521	33 109	32 183	87 174	86 892	1 828 242	—	—	—	—	—	—	—	—
Vlastiti fondovi	14	776 565	11 407	142 681	87 167	246 426	21 354	48 749	14 407	69 050	1 417 806	—	—	—	—	—	—	—	—
Proizvodnja (10+11 do 14)	15	6 573 162	237 600	1 625 082	748 128	945 696	215 565	224 793	523 077	352 408	11 445 511	—	—	—	—	—	—	—	—
Smanjenje zalihna	16	11 092	—	—	—	10 444	—	67 049	—	—	88 585	—	—	—	—	—	—	—	—
Sa ost. podruć. SFRJ	17	2 694 926	412 724	143 286	2 881	11 260	—	—	27 503	—	3 292 580	—	—	—	—	—	—	—	—
Uvoz	18	666 754	170 282	—	173	—	—	—	2	—	837 211	—	—	—	—	—	—	—	—
Prometni troškovi	19	233 754	6 920	—	—	—	—	—	9 275	—	249 959	—	—	—	—	—	—	—	—
Ukupno raspoloživo (15 + 16 do 19)		10 179 698	827 526	1 768 368	751 182	967 400	215 565	291 842	559 857	352 408	15 913 846	—	—	—	—	—	—	—	—

7. POLJOPRIVREDA

Izvori i način prikupljanja podataka

Za društvena gospodarstva prikupljaju se podaci redovnim izvještajnim službama. Podaci za individualna poljoprivredna gospodarstva (privatni sektor) prikupljaju se putem procjena.

Do 1961. godine vršile su procjenu posebno formirane općinske i kotarske komisije. Od 1961. godine vrši se procjena putem mreže statističkih procjenitelja. Procjenitelji se biraju iz redova naprednih poljoprivrednih proizvođača, te poljoprivrednih stručnjaka koji dobro poznaju prilike svog procjebenog područja i koji su za tu svrhu posebno osposobljeni. Statistički procjenitelji se u svom radu oslanjaju na najnovije podatke katastra, procjenu iz prethodnih godina, podatke zadnjeg popisa poljoprivrede, zatim na informacije od poljoprivrednih proizvođača i stručnjaka, te na svoja lična zapažanja i druge izvore. Detaljnija metodološka objašnjenja sistema statistike biljne proizvodnje data su u Metodološkim materijalima br. 126 Saveznog zavoda za statistiku.

Obuhvat i usporedivost

Podacima o biljnoj proizvodnji obuhvaćeni su i vrtovi i voćna stabla nepoljoprivrednih gospodarstava.

Zbog usporedivosti, ukupna površina svedena je na površinu iz 1967. godine, iako je u pojedinim godinama bilo malih razlika, koje su nastale uslijed katastarskih premjeravanja.

Definicije obilježja

Obradive površine čine oranice i vrtovi, voćnjaci, vinogradi i livade.

Poljoprivrednu površinu čine obradive površine, pašnjaci, ribnjaci, trstici i bare.

Oranične površine su one zemljišne površine na kojima se, po utvrđenom redu, siju i sade ratarski usjevi: žitarice, industrijsko bilje, povrtno i krmno bilje. U oraničnu površinu uračunavaju se i površine koje se ostavljaju neobrađene radi odmaranja (zeleni ili crni ugar i dr.). Osim toga, u oranične površine ulaze i površine pod rasadnicima, djetelišta i lucerišta, te uzgoj topole i vrba na oraničnim površinama.

Pod šumom iskazana je površina veća od 5 ari, koja je obrasla šumskim drvećem i služi za proizvodnju šumskih sortimenata, ili ima zaštitnu funkciju i posebnu namjenu, bez obzira na obrast i visinu stabala. Drvoredi i parkovi u naseljenim mjestima, šumski rasadnici i grupe drveća na površini manjoj od 5 ari ne smatraju se šumom.

Rodnim stablima voća i rodnim čokotima vinove loze smatraju se stabla i čokoti koji su prema svojoj fiziološkoj zrelosti sposobni da pod normalnim uvjetima za vegetaciju donose rod, bez obzira da li su u odnosnoj godini rodili ili ne.

Kao vino smatra se proizvod dobiven alkoholnim vrenjem šire (kljuka) od svježeg grožđa plemenite loze ili hibrida.

Prirod od usjeva iskazan je kao hambarski prirod normalne vlažnosti, po odbitku gubitaka kod žetve (berbe), transporta i vršidbe.

Prirod po jedinici površine (po hektaru) obračunat je na požetu površinu. Prirod po stablu i čokotu obračunat je na rodna stabla odnosno rodne čokote vinove loze.

7-1. UKUPNA POVRŠINA ZEMLJISTA PO KATEGORIJAMA KORISTENJA

	Obradive površine					u hektarima					
	oranice i vrtovi	voć- njaci	vino- gradi	livade	ukupno	Pašnjaci	Ribnjaci, fršnici i bare	Poljopri- vredna površina	Šumsko zemljište	Neplodno zemljište	Ukupna površina
U K U P N O											
1967	16 038	1 197	1 013	2 600	20 848	2 489	5	23 342	15 884	10 569	49 795
1968	15 584	1 248	1 006	2 882	20 720	2 504	5	23 229	15 870	10 696	49 795
1969	15 183	1 253	1 006	3 032	20 474	2 759	30	23 263	15 852	10 680	49 795
1970	14 873	1 271	1 014	2 959	20 117	2 680	3	22 800	15 823	11 172	49 795
1971	14 540	1 282	1 001	2 797	19 620	3 002	3	22 625	15 659	11 511	49 795
1972	14 578	1 249	995	2 756	19 578	2 349	3	21 930	15 631	12 234	49 795
1973	14 546	1 250	989	2 741	19 526	2 645	3	22 174	15 637	11 984	49 795
1974	14 352	1 239	981	2 632	19 204	2 568	28	21 800	15 611	12 384	49 795

DRUŠTVENA GOSPODARSTVA

1967	2 133	35	14	81	2 263	1 656	5	3 924	9 772	6 855	20 551
1968	1 871	37	14	88	2 010	1 651	5	3 666	9 857	7 596	21 119
1969	1 565	38	14	343	1 960	1 909	3	3 872	9 861	7 507	21 240
1970	1 333	38	14	250	1 635	1 825	3	3 463	9 794	7 786	21 043
1971	1 159	43	12	109	1 323	2 211	3	3 537	9 719	7 796	21 052
1972	1 173	26	11	97	1 307	1 529	3	2 839	9 712	8 501	21 052
1973	1 154	26	12	88	1 280	1 828	3	3 111	9 722	8 219	21 052
1974	1 176	26	12	46	1 260	1 792	28	3 080	9 704	8 268	21 052

7-2. ORANICNA POVRŠINA PO NACINU KORISTENJA

	Ukupno	Zasijane površine				Ugari i neobrađene oranice	Kasadnici, cvijeće, topole i vrbici na oranicama
		žitarice	industrij- sko bilje	povrće	stočno krmno bilje		
U K U P N O							
1967	16 038	7 910	45	3 542	4 042	315	184
1968	15 584	7 727	37	3 445	4 018	307	50
1969	15 183	7 672	30	3 451	3 929	58	43
1970	14 873	7 011	28	3 567	3 811	412	44
1971	14 540	7 099	53	3 521	3 581	218	68
1972	14 578	7 176	46	3 651	3 549	75	81
1973	14 546	7 127	47	3 637	3 532	118	85
1974	14 352	7 053	32	3 649	3 379	137	102

DRUŠTVENA GOSPODARSTVA

1967	2 133	1 107	10	271	271	290	184
1968	1 871	1 042	6	221	268	284	50
1969	1 565	1 013	4	165	295	46	42
1970	1 333	567	4	124	265	329	44
1971	1 159	623	34	42	188	204	68
1972	1 173	773	35	57	189	49	70
1973	1 154	750	34	32	191	74	73
1974	1 176	771	26	39	143	103	94

7-3. POŽETE POVRŠINE I PRIROD RANIH USJEVA

	Pšenica			Raž		
	požeta površina ha	prirod u mc		požeta površina ha	prirod u mc	
		po ha	ukupno		po ha	ukupno
U K U P N O						
1967	2 504	28,0	70 198	251	22,4	5 635
1968	2 591	27,4	71 086	243	24,3	5 903
1969	2 435	29,0	70 521	116	15,7	1 817
1970	2 305	23,3	53 820	60	12,4	747
1971	2 270	29,8	67 549	48	13,4	643
1972	2 272	25,2	57 275	51	16,4	836
1973	2 165	30,3	65 620	42	14,0	592
1974	2 220	34,8	77 192	34	16,6	566

DRUŠTVENA GOSPODARSTVA

1967	406	32,8	13 303	128	28,8	3 691
1968	520	34,5	17 962	137	31,7	4 343
1969	410	35,8	14 691	35	17,1	600
1970	296	23,2	6 865	1	27,0	27
1971	254	41,4	10 530	—	—	—
1972	287	28,1	8 074	—	—	—
1973	240	43,7	10 493	—	—	—
1974	319	48,7	15 520	—	—	—

7-3. POŽETE POVRŠINE I PRIROD USJEVA (nastavak)

	Ječam			Zob			Suražica		
	požeta površina ha	prirod u mc		požeta površina ha	prirod u mc		požeta površina ha	prirod u mc	
		po ha	ukupno		po ha	ukupno		po ha	ukupno
U K U P N O									
1967	486	22,6	10 985	216	17,5	3 791	79	18,6	1 473
1968	384	16,9	6 522	169	14,5	2 456	74	19,2	1 419
1969	393	19,2	7 547	145	15,0	2 182	62	17,6	1 092
1970	346	16,2	5 610	129	15,6	2 008	21	16,1	339
1971	350	25,6	8 953	118	26,6	3 139	10	16,0	160
1972	376	22,7	8 536	108	17,9	1 932	—	—	—
1973	322	21,1	6 796	113	17,0	1 931	13	17,3	226
1974	351	25,0	8 781	84	20,3	1 704	—	—	—

DRUŠTVENA GOSPODARSTVA

1967	120	33,2	3 984	38	26,1	992	—	—	—
1968	43	25,2	1 084	9	22,2	200	—	—	—
1969	66	30,0	1 980	—	—	—	—	—	—
1970	29	22,9	664	3	22,0	66	—	—	—
1971	48	41,1	1 972	—	—	—	—	—	—
1972	79	29,7	2 344	—	—	—	—	—	—
1973	36	42,4	1 529	5	26,4	132	—	—	—
1974	90	38,2	3 442	—	—	—	—	—	—

7-4. POZETE POVRŠINE I PRIROD KASNIH USJEVA

	Kukuruz			Lan				Konoplja			
	požeta po- vršina ha	prirod u mc		stabljika		sjeme		stabljika		sjeme	
		po ha	ukupno	požeta po- vršina ha	prirod u mc		po ha	ukupno	požeta po- vršina ha	prirod u mc	
					po ha	ukupno				po ha	ukupno
U K U P N O											
1967	4 322	30,1	130 126	14	28,9	405	16	12	43,7	525	12
1968	4 240	30,8	130 733	14	28,6	400	13	11	44,1	485	14
1969	4 514	36,2	163 663	9	25,5	230	4	10	41,1	411	5
1970	4 087	31,8	129 867	8	28,8	230	5	7	45,0	315	6
1971	3 928	21,7	85 075	4	35,0	140	1	6	45,0	270	2
1972	4 264	30,6	130 468	3	30,0	90	1	5	40,0	200	4
1973	4 453	37,5	167 215	4	33,0	132	3	3	45,0	135	2
1974	4 325	35,3	152 719	—	—	—	—	—	—	—	—

DRUŠTVENA GOSPODARSTVA

1967	363	43,4	15 752	—	—	—	—	—	—	—	—
1968	307	41,5	12 754	—	—	—	—	—	—	—	—
1969	503	49,1	24 673	—	—	—	—	—	—	—	—
1970	175	42,2	7 386	—	—	—	—	—	—	—	—
1971	223	31,2	6 964	—	—	—	—	—	—	—	—
1972	319	39,7	12 683	—	—	—	—	—	—	—	—
1973	450	52,4	23 623	—	—	—	—	—	—	—	—
1974	329	46,3	15 261	—	—	—	—	—	—	—	—

7-4. POZETE POVRŠINE I PRIROD KASNIH USJEVA (nastavak)

	Krumpir			Mrkva			Luk crveni			Luk bijeli		
	požeta po- vršina ha	prirod u mc		požeta po- vršina ha	prirod u mc		požeta po- vršina ha	prirod u mc		požeta po- vršina ha	prirod u mc	
		po ha	ukupno		po ha	ukupno		po ha	ukupno		po ha	ukupno
U K U P N O												
1967	1 443	95,6	137 991	81	98,2	7 955	360	121,0	43 567	57	56,0	3 190
1968	1 383	93,0	128 575	81	88,2	7 143	345	123,4	42 587	57	58,5	3 334
1969	1 409	98,0	138 036	88	84,5	7 438	349	127,1	44 352	57	59,2	3 377
1970	1 395	86,2	120 286	90	79,9	7 192	378	124,1	46 912	65	53,5	3 480
1971	1 374	71,7	98 598	94	66,3	6 228	391	95,2	37 240	66	45,1	2 974
1972	1 400	76,5	107 158	106	97,0	10 286	399	110,2	43 967	68	43,6	2 967
1973	1 385	91,7	127 107	115	77,9	8 967	397	113,4	45 027	76	46,3	3 521
1974	1 392	86,9	121 080	122	74,4	9 088	379	115,8	43 921	76	39,8	3 028

DRUŠTVENA GOSPODARSTVA

1967	43	176,3	7 583	11	180,0	1 980	1	97,0	97	2	53,0	106
1968	39	147,6	5 755	4	158,2	633	11	93,8	1 032	—	—	—
1969	44	156,7	6 896	4	134,5	538	5	123,4	617	—	—	—
1970	16	106,6	1 706	2	125,5	251	6	107,8	647	—	—	—
1971	7	141,1	988	1	93,0	93	1	85,0	85	1	35,0	35
1972	2	94,0	188	1	157,0	157	0	155,6	70	—	—	—
1973	2	119,0	238	1	142,0	142	0	206,0	62	—	—	—
1974	1	175,0	175	1	148,0	148	2	180,5	361	—	—	—

7—4. POZETE POVRŠINE I PRIROD KASNIH USJEVA (nastavak)

	Grah (glavni usjev)				Grašak				Kupus i kelj				Rajčica			
	zrno		mahune		zrno		mahune		požeta površina ha	prirod u mc		požeta površina ha	prirod u mc			
	po ha	ukupno	po ha	ukupno	po ha	ukupno	po ha	ukupno		po ha	ukupno					
													po ha	ukupno	po ha	ukupno

U K U P N O

1967	260	3,0	781	4 039	189	3,2	602	3 548	302	146,8	44 337	246	80,8	19 886
1968	229	5,1	1 166	4 759	193	4,1	799	2 044	259	154,8	40 100	253	80,9	20 473
1969	240	6,1	1 473	2 745	199	4,4	873	2 567	271	158,8	43 040	255	81,3	20 740
1970	270	5,3	1 422	6 188	193	0,7	130	5 078	277	145,9	40 424	272	58,8	15 986
1971	271	4,4	1 182	884	172	0,2	42	2 809	253	119,9	30 328	272	34,8	9 452
1972	256	5,2	1 320	636	207	3,9	807	2 655	259	135,2	35 016	298	84,0	25 042
1973	287	2,7	798	9 302	194	0,1	38	3 931	270	143,4	38 728	290	84,8	24 596
1974	296	3,7	1 097	15 880	190	0,2	32	8 896	261	143,4	37 438	295	78,2	23 097

DRUŠTVENA GOSPODARSTVA

1967	24	—	—	309	20	—	—	710	66	188,4	12 437	8	207,0	1 656
1968	8	—	—	913	12	—	—	610	33	229,4	7 570	7	194,0	1 358
1969	4	—	—	230	4	5,0	20	155	44	268,5	11 815	4	220,0	880
1970	2	—	—	120	2	—	—	100	38	278,8	10 594	3	192,0	576
1971	1	—	—	60	1	—	—	50	19	239,6	4 552	1	22,0	22
1972	1	—	—	44	27	27,0	728	45	18	227,0	4 086	1	149,0	149
1973	1	—	—	86	1	—	—	81	18	273,5	4 923	2	228,0	456
1974	—	—	—	—	—	—	—	—	21	294,6	6 188	1	162,0	162

7—4. POZETE POVRŠINE I PRIROD KASNIH USJEVA (nastavak)

	Paprika zelena				Djetelina crvena				Lucerka				
	požeta površina ha	prirod u mc		požeta površina ha	sijeno		sjeme		požeta površina ha	sijeno		sjeme	
		po ha	ukupno		po ha	ukupno	po ha	ukupno		po ha	ukupno		
												po ha	ukupno

U K U P N O

1967	165	67,1	11 071	1 314	49,4	64 888	56	1 627	61,8	100 519	33
1968	164	77,2	12 663	1 266	48,9	61 966	42	1 535	56,5	86 696	—
1969	140	75,1	10 521	1 252	50,7	63 439	30	1 497	59,1	88 512	100
1970	142	57,6	8 182	1 228	52,2	64 085	15	1 423	60,4	86 008	19
1971	130	29,3	3 805	1 138	46,8	53 225	13	1 323	50,2	66 475	18
1972	134	58,0	7 775	1 229	51,3	63 104	78	1 143	58,6	66 935	81
1973	129	57,0	7 355	1 218	50,4	61 390	24	1 109	60,1	66 657	37
1974	126	57,9	7 299	1 228	50,5	62 075	23	1 060	59,4	63 000	37

DRUŠTVENA GOSPODARSTVA

1967	38	95,7	3 636	34	45,3	1 541	—	85	57,4	4 877	—
1968	23	168,4	3 873	—	—	—	—	94	47,0	4 416	—
1969	11	187,3	2 060	12	57,5	690	—	106	62,8	6 657	—
1970	7	60,0	420	2	80,0	160	—	75	60,0	4 503	—
1971	2	10,0	20	10	25,5	255	—	58	65,0	3 770	—
1972	2	120,0	240	5	95,8	479	—	57	60,7	3 460	—
1973	2	175,0	350	5	40,0	200	—	64	62,8	4 022	—
1974	2	180,0	360	0	12,8	5	—	30	85,0	2 550	—

7-4. POŽETE POVRŠINE I PRIROD KASNIH USJEVA (nastavak)

	Grahorica				Grašak stočni			Mješavina leptirnjača i žita			Kukuruz za krmu		
	sijeno		sjeme		požeta površina ha	prirod u mc		požeta površina ha	prirod u mc		požeta površina ha	prirod u mc	
	po ha	ukupno	po ha	ukupno		po ha	ukupno		po ha	ukupno			
					po ha			ukupno			po ha	ukupno	

U K U P N O

1967	25	33,0	825	20	12	62,9	755	55	59,4	3 267	401	199,4	79 960
1968	81	27,3	2 209	22	14	49,3	690	12	53,3	640	445	190,4	84 707
1969	63	47,2	2 972	15	15	51,5	772	11	41,4	455	406	184,1	74 760
1970	45	50,0	2 255	6	15	57,0	855	18	48,6	875	389	135,4	52 690
1971	21	44,3	930	8	20	48,0	960	40	47,4	1 895	402	111,3	44 723
1972	106	31,1	3 295	13	26	32,7	850	46	43,7	2 009	418	145,0	60 630
1973	112	34,2	3 833	12	29	33,1	960	40	40,6	1 625	403	165,0	66 530
1974	18	41,8	754	9	22	28,9	636	32	43,3	1 323	365	141,8	51 790

DRUSTVENA GOSPODARSTVA

1967	10	16,5	165	13	—	—	—	47	59,7	2 807	79	350,1	27 700
1968	58	20,2	1 169	5	—	—	—	1	60,0	60	92	317,7	29 227
1969	41	47,0	1 927	—	—	—	—	—	—	—	75	251,3	18 850
1970	25	50,0	1 250	—	—	—	—	—	—	—	49	276,7	13 560
1971	—	—	—	—	—	—	—	23	50,0	1 150	41	252,1	10 338
1972	—	—	—	—	—	—	—	20	50,7	1 014	44	239,8	10 550
1973	12	55,6	668	—	—	—	—	5	47,2	236	49	283,5	13 895
1974	3	56,0	168	—	—	—	—	—	—	—	28	410,0	11 480

7-4. POŽETE POVRŠINE I PRIROD KASNIH USJEVA (nastavak)

	Stočna repa			Mješavina trava		
	požeta površina ha	prirod u mc		požeta površina ha	prirod u mc	
		po ha	ukupno		po ha	ukupno

U K U P N O

1967	322	157,0	50 540	92	36,5	3 359
1968	362	161,4	58 425	82	31,8	2 606
1969	343	156,9	53 827	129	31,1	4 008
1970	311	134,6	41 850	175	54,2	9 481
1971	321	100,1	32 140	115	33,4	3 841
1972	340	153,0	52 020	144	40,8	5 870
1973	351	155,4	54 565	150	45,6	6 849
1974	361	149,3	53 927	166	49,3	8 200

DRUSTVENA GOSPODARSTVA

1967	—	—	—	1	135,0 ¹⁾	135
1968	—	—	—	8	42,6	341
1969	0	—	30	46	31,1	1 433
1970	0	100,0	22	88	63,3	5 611
1971	—	—	—	47	29,7	1 396
1972	—	—	—	63	40,8	2 570
1973	—	—	—	49	38,8	1 904
1974	—	—	—	70	44,2	3 100

1) U prirod je uključena zelena masa.

7-5. POŽETE POVRŠINE I PRIROD MEĐUSJEVA, PODUSJEVA I POSTRNIH USJEVA

	Grah zrno — međusjev			Bundeve			Krumpir — međusjev			Djetelina — podusjev		
	požeta površina ha	prirod u mc		požeta površina ha	prirod u mc		požeta površina ha	prirod u mc		požeta površina ha	prirod u mc	
		po ha	ukupno		po ha	ukupno		po ha	ukupno		po ha	ukupno
U K U P N O												
1967	2 366	2,0	4 632	2 128	28,5	60 580	138	26,7	3 680	371	15,0	5 547
1968	1 466	1,4	2 028	1 356	31,7	42 960	171	29,3	5 005	462	17,4	8 023
1969	1 315	1,7	2 232	1 235	33,8	41 730	158	29,1	4 590	236	18,1	4 268
1970	1 013	1,4	1 381	950	33,4	31 755	140	30,9	4 324	358	17,0	6 077
1971	931	0,7	694	897	21,0	18 810	140	29,4	4 118	331	10,8	3 589
1972	845	0,7	587	806	32,9	26 555	136	28,9	3 935	414	12,9	5 342
1973	797	1,5	1 197	709	28,0	19 877	139	28,5	3 965	412	13,1	5 431
1974	798	1,1	855	677	25,0	16 930	51	30,5	1 560	438	8,1	3 568

DRUŠTVENA GOSPODARSTVA

1967	—	—	—	—	—	—	—	—	—	—	—	—
1968	—	—	—	—	—	—	—	—	—	10	25,0	250
1969	—	—	—	—	—	—	—	—	—	—	—	—
1970	—	—	—	—	—	—	—	—	—	—	—	—
1971	—	—	—	—	—	—	—	—	—	—	—	—
1972	—	—	—	—	—	—	—	—	—	—	—	—
1973	—	—	—	—	—	—	—	—	—	—	—	—
1974	—	—	—	—	—	—	—	—	—	—	—	—

7-5. POŽETE POVRŠINE I PRIROD MEĐUSJEVA, PODUSJEVA I POSTRNIH USJEVA (nastavak)

	Lucerka — podusjev			Mješavine trava - podusjev			Kukuruz za krmu - postрни			Kupus kasni		
	požeta površina ha	prirod u mc		požeta površina ha	prirod u mc		požeta površina ha	prirod u mc		požeta površina ha	prirod u mc	
		po ha	ukupno		po ha	ukupno		po ha	ukupno		po ha	ukupno
U K U P N O												
1967	197	15,7	3 091	35	10,2	357	109	110,3	12 020	55	188,9	10 390
1968	189	20,4	3 862	37	17,0	629	157	87,0	13 665	67	229,6	15 385
1969	157	22,2	3 488	21	12,5	262	112	140,0	15 685	14	141,8	1 985
1970	197	20,3	3 991	67	17,2	1 150	95	163,9	15 570	4	60,0	240
1971	187	13,4	2 499	58	14,9	867	83	94,2	7 820	35	68,9	2 410
1972	278	16,1	4 481	52	12,8	666	148	107,0	15 840	25	100,0	2 500
1973	281	17,3	4 865	48	15,8	760	88	39,3	3 460	25	89,8	2 245
1974	239	15,4	3 704	21	10,8	228	72	73,7	5 310	25	81,6	2 040

DRUŠTVENA GOSPODARSTVA

1967	—	—	—	—	—	—	20	273,0	5 460	28	249,6	6 990
1968	7	14,7	103	—	—	—	55	122,0	6 710	40	310,0	12 400
1969	—	—	—	—	—	—	38	260,0	9 880	—	—	—
1970	—	—	—	—	—	—	48	247,5	11 880	—	—	—
1971	—	—	—	—	—	—	23	180,0	4 140	—	—	—
1972	—	—	—	—	—	—	43	182,0	7 825	—	—	—
1973	—	—	—	—	—	—	—	—	—	—	—	—
1974	—	—	—	—	—	—	—	—	—	—	—	—

7-5. POŽETE POVRŠINE I PRIROD MEĐUUSJEVA, PODUSJEVA I POSTRNIH USJEVA (nastavak)

	Repa bijela postrna			Livade			Sijeno (iz voćnjaka, sa ugara, parloga i sl.)			Pašnjaci		
	požeta površina ha	prirod u mc		požeta površina ha	prirod u mc		požeta površina ha	prirod u mc		požeta površina ha	prirod u mc	
		po ha	ukupno		po ha	ukupno		po ha	ukupno		po ha	ukupno

U K U P N O

1967	90	77,8	7 000	2 600	29,9	77 776	282	11,7	3 309	2 489	8,0	19 983
1968	82	89,3	7 320	2 882	27,3	78 689	636	12,3	7 829	2 499	7,0	17 572
1969	40	94,7	3 790	3 032	31,8	96 572	561	11,1	6 223	2 759	8,1	22 274
1970	34	68,2	2 320	2 924	32,0	93 538	425	9,5	4 047	2 609	6,2	16 240
1971	95	77,2	7 330	2 792	30,4	84 995	397	11,9	4 744	2 963	6,5	19 165
1972	126	78,7	9 910	2 756	34,1	93 927	508	11,6	5 881	2 349	4,8	11 205
1973	72	79,4	5 720	2 735	33,6	92 163	595	10,1	6 023	2 627	4,0	10 726
1974	57	74,7	4 260	2 608	33,6	87 641	854	8,3	7 124	2 550	5,8	15 018

DRUSTVENA GOSPODARSTVA

1967	—	—	—	81	27,2	2 207	13	23,8	309	1 656	8,0	13 288
1968	—	—	—	88	31,2	2 747	5	3,6	18	1 646	7,0	11 515
1969	—	—	—	343	25,9	8 901	13	22,8	296	1 909	8,0	15 251
1970	—	—	—	250	20,0	4 993	9	17,2	155	1 807	6,0	10 842
1971	—	—	—	104	18,6	1 939	3	39,3	118	2 172	6,0	13 014
1972	—	—	—	97	32,9	3 196	3	29,7	89	1 529	4,0	6 160
1973	—	—	—	82	32,9	2 701	3	34,3	103	1 813	3,1	5 544
1974	—	—	—	22	15,0	330	3	39,3	118	1 774	5,0	8 860

7-6. VOĆNA STABLA I PROIZVODNJA VOĆA

	Trešnje				Višnje				Kajsije			
	broj stabala		prirod		broj stabala		prirod		broj stabala		prirod	
	ukupno	rodnih	po stablu kg	ukupno mc	ukupno	rodnih	po stablu kg	ukupno mc	ukupno	rodnih	po stablu kg	ukupno mc

U K U P N O

1967	35 536	30 349	13,0	3 937	7 018	6 224	7,3	455	27 998	25 070	7,7	1 919
1968	35 111	30 249	12,9	3 900	6 866	6 097	8,4	515	27 240	24 608	12,4	3 043
1969	35 273	31 272	11,4	3 567	6 911	6 292	8,4	527	26 795	24 868	12,0	2 988
1970	35 229	31 824	12,2	3 888	6 935	6 304	8,1	508	26 667	25 100	11,4	2 860
1971	35 119	32 114	12,3	3 949	6 847	6 353	9,3	591	26 515	24 995	10,1	2 529
1972	34 374	32 324	11,8	3 810	6 769	6 355	10,1	645	26 058	24 388	10,8	2 642
1973	34 549	32 479	13,4	4 384	6 829	6 337	13,0	828	26 253	24 878	11,8	2 941
1974	34 717	32 603	14,7	4 782	6 605	6 140	10,0	616	26 021	24 849	15,6	3 879

DRUSTVENA GOSPODARSTVA

1967	27	24	4,2	1	107	104	1,9	2	68	60	1,7	1
1968	17	17	5,9	1	105	102	17,6	18	60	60	30,0	18
1969	16	16	6,2	1	104	104	1,9	2	50	50	6,0	3
1970	14	14	7,1	1	104	104	9,6	10	70	40	2,5	1
1971	14	14	7,1	1	104	104	4,8	5	65	50	2,0	1
1972	14	14	7,1	1	17	2	10,0	0	48	43	4,6	2
1973	14	14	7,1	1	16	2	—	—	46	41	2,4	1
1974	14	14	0	0	5	1	—	—	45	37	10,8	4

7—6. V0CNA STABLA I PROIZVODNJA VOĆA (nastavak)

	Jabuke				Kruške				Dunje			
	broj stabala		prirod		broj stabala		prirod		broj stabala		prirod	
	ukupno	rodnih	po stablu kg	ukupno mc	ukupno	rodnih	po stablu kg	ukupno mc	ukupno	rodnih	po stablu kg	ukupno mc

U K U P N O

1967	103 284	94 267	12,3	11 582	79 407	74 135	10,4	7 700	6 271	5 866	8,6	507
1968	101 873	91 920	15,1	13 844	79 329	74 102	12,7	9 409	5 971	5 468	8,9	489
1969	100 548	93 058	16,0	14 857	78 439	73 954	12,3	9 070	5 939	5 626	7,5	421
1970	99 198	92 108	10,6	9 724	77 446	73 751	7,2	5 321	5 930	5 534	7,6	420
1971	98 968	93 103	10,0	9 252	77 361	70 763	8,4	5 957	5 953	5 608	6,2	348
1972	97 247	91 057	10,1	9 233	77 701	72 711	8,1	5 884	5 877	5 607	7,3	409
1973	93 929	88 102	12,9	11 391	74 853	71 276	9,5	6 806	6 042	5 644	8,0	454
1974	93 597	88 569	11,3	10 080	74 433	70 875	8,7	6 236	6 071	5 752	8,0	465

DRUŠTVENA GOSPODARSTVA

1967	3 969	3 859	17,6	679	15 250	15 011	14,6	2 192	5	—	—	—
1968	4 428	4 318	15,0	648	17 032	16 867	14,6	2 464	5	5	—	—
1969	4 398	4 298	20,7	892	16 751	16 304	8,6	1 401	5	5	2,0	0
1970	4 458	4 298	22,5	968	16 751	16 311	2,6	432	5	5	0,0	0
1971	4 458	4 458	23,0	1 025	16 731	13 082	10,0	1 307	5	5	0,0	0
1972	3 347	3 347	25,9	866	16 831	16 291	5,5	896	5	3	—	—
1973	3 347	3 347	28,6	958	16 831	16 291	53,0	864	4	3	10,0	0
1974	3 347	3 347	11,1	373	16 831	16 317	6,2	1 026	4	4	—	—

7—6. V0CNA STABLA I PROIZVODNJA VOĆA (nastavak)

	Šljive				Breskve				Orasi			
	broj stabala		prirod		broj stabala		prirod		broj stabala		prirod	
	ukupno	rodnih	po stablu kg	ukupno mc	ukupno	rodnih	po stablu kg	ukupno mc	ukupno	rodnih	po stablu kg	ukupno mc

U K U P N O

1967	190 444	175 522	5,9	10 285	58 758	53 736	6,6	3 521	18 184	15 679	7,7	1 208
1968	186 194	172 799	10,0	17 338	57 761	52 596	6,0	3 137	17 413	15 493	6,7	1 043
1969	184 241	173 416	9,5	16 566	57 497	52 843	5,4	2 879	16 429	15 024	7,6	1 138
1970	184 164	173 509	6,8	11 787	58 431	53 871	5,2	2 823	16 263	14 828	6,4	944
1971	182 579	173 094	8,0	13 871	57 972	54 065	6,7	3 627	16 193	14 863	6,1	901
1972	190 489	173 757	5,8	10 131	58 052	53 305	5,7	3 049	16 008	14 703	5,5	806
1973	190 314	174 193	7,4	12 933	57 623	53 753	5,8	3 113	15 919	14 768	6,8	1 008
1974	185 491	169 221	8,4	14 371	55 890	52 905	6,1	3 233	15 986	14 977	8,3	1 245

DRUŠTVENA GOSPODARSTVA

1967	1 039	654	2,0	13	86	86	—	—	19	15	—	—
1968	1 039	949	12,1	115	86	86	13,9	12	18	18	5,5	1
1969	1 019	931	12,6	117	356	74	8,1	6	18	18	5,5	1
1970	1 014	1 009	10,0	101	376	71	14,1	10	18	18	5,6	1
1971	779	764	14,8	113	372	90	11,1	10	18	18	2,0	0
1972	769	757	10,4	79	367	40	—	—	18	18	0	0
1973	764	753	78,3	59	543	298	36,9	11	18	18	1,3	0
1974	761	751	12,9	97	540	305	17,3	53	18	16	0	0

7-7. VINOGRADI, BROJ ČOKOTA I PROIZVODNJA

Na američkoj podlozi				Direktno rodni hibridi				Ukupno sve vrste loze			
broj čokota		prirod		broj čokota		prirod		broj čokota		prirod	
ukupno	rodnih	po čokotu kg	ukupno mc	ukupno	rodnih	po čokotu kg	ukupno mc	ukupno	rodnih	po čokotu kg	ukupno mc

U K U P N O

1967	6 147 395	5 876 195	0,514	30 210	793 250	759 750	0,493	3 746	6 940 645	6 635 945	0,512	33 956
1968	6 121 876	5 902 876	0,580	34 265	760 250	726 000	0,613	4 453	6 882 126	6 628 876	0,584	38 718
1969	6 124 076	5 932 876	0,646	38 346	758 250	716 000	0,628	4 499	6 882 320	6 648 876	0,644	42 845
1970	6 110 656	5 954 756	0,527	31 383	779 650	746 400	0,590	4 411	6 890 306	6 701 156	0,534	35 794
1971	6 094 232	5 980 577	0,504	30 180	765 450	703 200	0,524	3 686	6 859 682	6 683 777	0,506	33 866
1972	5 737 700	5 656 045	0,452	25 600	753 950	698 700	0,567	3 963	6 491 650	6 354 745	0,465	29 563
1973	5 719 720	5 666 770	0,538	30 533	751 950	713 700	0,680	4 859	6 471 670	6 380 470	0,554	35 392
1974	5 676 772	5 633 532	0,414	23 366	741 850	703 600	0,408	2 874	6 418 622	6 337 132	0,414	26 240

DRUŠTVENA GOSPODARSTVA

1967	41 635	41 635	1,280	533	—	—	—	—	41 635	41 635	1,280	533
1968	45 876	45 876	1,885	865	—	—	—	—	45 876	45 876	1,885	865
1969	45 876	45 876	1,541	707	—	—	—	—	45 876	45 876	1,541	707
1970	45 836	45 836	1,426	654	—	—	—	—	45 836	45 836	1,426	654
1971	39 412	39 412	1,578	622	—	—	—	—	39 412	39 412	1,578	622
1972	36 712	36 712	0,931	342	—	—	—	—	36 712	36 712	0,931	342
1973	38 912	36 462	1,423	519	—	—	—	—	38 912	36 462	1,423	519
1974	38 912	36 112	0,559	202	—	—	—	—	38 912	36 112	0,559	202

GOSPODARSTVA INDIVIDUALNIH PROIZVOĐAČA

1967	6 105 760	5 834 560	0,509	29 677	793 250	759 750	0,493	3 746	6 899 010	6 594 310	0,507	33 423
1968	6 076 000	5 857 000	0,570	33 400	760 250	726 000	0,613	4 453	6 836 250	6 583 000	0,575	37 853
1969	6 078 200	5 887 000	0,639	37 639	758 250	716 000	0,628	4 499	6 836 450	6 603 000	0,638	42 138
1970	6 064 820	5 908 920	0,520	30 729	779 650	746 400	0,590	4 411	6 844 470	6 655 320	0,527	35 140
1971	6 054 820	5 941 165	0,497	29 558	765 450	703 200	0,524	3 686	6 820 270	6 644 365	0,500	33 244
1972	5 700 988	5 619 333	0,449	25 258	753 950	698 700	0,567	3 963	6 454 938	6 318 033	0,462	29 221
1973	5 680 808	5 630 308	0,533	30 014	751 950	713 700	0,680	4 859	6 432 758	6 344 008	0,549	34 873
1974	5 637 860	5 597 420	0,413	23 164	741 850	703 600	0,408	2 874	6 379 710	6 301 020	0,413	26 038

7—8. PRERADA VOĆA I GROŽĐA

	Proizvedeno								Prerađeno grožđa u vino mc	Proizvedeno	
	suhih šljiva mc	ostalog subog voća mc	pekmeza		rakije od šljiva		rakije od ostalog voća hl	voćno vino hl		vino hl	komo- vica hl
			od šljiva mc	od ostalog voća mc	meka hl	ljuta hl					

U K U P N O

1967	56	15	394	82	257	355	87	135	25 272	15 527	366
1968	29	15	349	69	797	491	95	190	28 248	18 085	382
1969	11	21	348	84	752	551	141	201	33 501	20 770	535
1970	—	7	289	100	220	632	200	129	29 985	19 562	615
1971	338	7	662	92	852	188	89	96	28 333	18 688	197
1972	138	25	390	93	303	392	210	150	24 132	15 852	235
1973	16	42	390	204	83	738	189	196	32 798	21 554	298
1974	102	49	506	170	201	702	140	259	22 958	15 070	205

DRUSTVENA GOSPODARSTVA

1967	—	—	—	—	0	—	7	—	522	328	3
1968	—	—	—	—	1	2	16	—	754	503	—
1969	—	—	—	—	—	5	12	—	595	386	2
1970	—	—	—	—	—	4	6	—	228	166	3
1971	—	—	—	—	—	5	7	—	171	123	2
1972	—	—	—	—	—	4	2	—	122	75	3
1973	—	—	—	—	—	3	4	—	224	118	2
1974	—	—	—	—	0	7	—	—	101	70	—

GOSPODARSTVA INDIVIDUALNIH PROIZVOĐAČA

1967	56	15	394	82	257	355	80	135	24 750	15 199	363
1968	29	15	349	69	796	489	79	190	27 494	17 582	383
1969	11	21	348	84	752	551	129	201	32 906	20 384	533
1970	—	7	289	100	220	628	194	129	29 757	19 396	612
1971	338	7	662	92	852	183	82	96	28 162	18 565	195
1972	138	25	390	93	303	388	208	150	24 010	15 777	232
1973	16	42	390	204	83	735	185	196	32 574	21 436	296
1974	102	49	506	170	201	695	140	259	22 857	15 000	205

8. ŠUMARSTVO

Izvori i način prikupljanja podataka

Podaci o šumarstvu prikupljaju se polugodišnjim i godišnjim izvještajima.

Podaci o lovu prikupljaju se od lovačkih organizacija i šumskog gospodarstva, a zasnivaju se, uglavnom na procjeni.

Obuhvat i usporedivost

Podaci o podizanju i gajenju šuma, sječi šuma i lovu prikupljeni su potpunim obuhvatom (teritorijalni princip). Obuhvaćene su organizacije bez obzira da li im je šumarstvo osnovna ili sporedna djelatnost.

Definicije obilježja

Goline su drvećem neobrasla zemljišta u šumi, bez obzira da li je to zemljište krš, golet, živi pijesak, slatina i sl.

Erodirano zemljište je zemljište s kojega je razornim djelovanjem atmosferske vode ili vjetra iskidan ili potpuno odnijet sloj zemljišta i vegetacije.

Pod *umjetnim pošumljavanjem* obuhvaćeno je umjetno pošumljavanje obično (klastično) i plantažno, bilo da je izvršeno sjetvom sjemena ili sadnjom stabljika.

Pod *popunjavanjem* podrazumijeva se popunjavanje nedovoljno uspjelog umjetnog pošumljavanja.

Čiste sastojine su šume sastavljene od 90 do 100% od jedne vrste drveća.

Mješovite šume su šume u kojima ima više od 10% drugih vrsta drveća.

Degradirane šume su šume koje su prejakim sječama, brstom i pašom stoke previše iskorištene i prorijeđene. Obrast im je malen (od 0,2—0,5), a prirodni podmladak u većini slučajeva oskudan, kržljiv i nesposoban za formiranje dobre šume bez umjetne intervencije. U degradirane šume uključene su i lisničke šume.

Šikare su upropaštene niske šume, malog rasta i kržljivog drveća, koje većinom služe za pašu i brst stoke.

Pod *njegovom šumom* iskazani su radovi u očuvanim šumama, kojima je cilj održavanje ili poboljšanje kvalitete drveta.

Pod *melioracijom šuma* iskazani su radovi u degradiranim šumama i šikarama, kojima je cilj popravljivanje pomenutih oblika upropaštenih šuma.

Proreda je glavna mjera njege šuma, a cilj joj je da sječama (njegovom) osigura razvoj najkvalitetnijih stabala u šumi.

Čišćenje je mjera njege kojom se iz šume od najranije mladosti uklanjaju sva nepoželjna stabla i stvara osnovna struktura i zdravstveno stanje šume.

Njeza podmlatka obuhvaća zaštitu i dopunu podmlatka.

Obogaćivanje šuma četinarima i plemenitim lišćarima znači unošenje četinarima i plemenitim lišćarima u postojeće šume, radi njihovog obogaćivanja tj. povećanja ekonomske vrijednosti.

Konverzija je pretvaranje niskih u visoke šume.

Resurekcija je melioraciona mjera, kojom se šikare sječom stabala na panj ili čep pretvaraju u niske šume.

Redovne sječe su sječe koje se vrše po prethodno odobrenom planu.

Vanredne sječe su sječe koje se vrše od slučaja do slučaja, prema potrebi, a koje nisu mogle biti predviđene planom.

Očuvane šume su šume relativno dobrog stanja, kojima nisu potrebne naročite mje-

re gajenja za njihovo popravljanje. Obrastim je veći od 0,6.

Statističke publikacije

Metodološka uputstva za statistiku šumarstva objavljena su u Metodološkim materijalima Saveznog zavoda za statistiku br. 153.

8-1. PODIZANJE I OBNOVA ŠUMA

u hektarima

		Uku- pno	U šumama		Izvan šuma				Umjetno	
			sječi- šta	goline	krš i golet	živi pi- jesak i slatina	erodira- no zemljište	poljopri- vredno i ostalo zemljište	sjet- vom	sad- njom
Pošumljavanje	1973	32	13	0	—	—	—	19	—	32
	1974	21	16	5	—	—	—	—	9	12
Društvene šume	1973	32	13	0	—	—	—	19	—	32
	1974	21	16	5	—	—	—	—	9	12
Privatne šume	1973	—	—	—	—	—	—	—	—	—
	1974	—	—	—	—	—	—	—	—	—
Popunjavanje	1973	24	12	—	—	—	—	12	—	—
	1974	—	—	—	—	—	—	—	—	—
Društvene šume	1973	24	12	—	—	—	—	12	—	—
	1974	—	—	—	—	—	—	—	—	—
Privatne šume	1973	—	—	—	—	—	—	—	—	—
	1974	—	—	—	—	—	—	—	—	—

8-2. UMJETNO POŠUMLJAVANJE

u hektarima

	Pošumljavanje				Popunjavanje			
	1973	1974			1973	1974		
		ukupno	društve- ne šume	privatne šume		ukupno	društve- ne šume	privatne šume
Ukupno	32	21	21	—	24	—	—	—
Umjetno (klasično)	19	13	13	—	24	—	—	—
Četinarima	19	4	4	—	16	—	—	—
Smreka	19	2	2	—	—	—	—	—
Jela	—	—	—	—	12	—	—	—
Crni bor	—	—	—	—	—	—	—	—
Bijeli bor	—	—	—	—	4	—	—	—
Ostali	—	2	2	—	—	—	—	—
Lišćarima	0	9	9	—	8	—	—	—
Lužnjak	0	—	—	—	—	—	—	—
Jasen - javor	—	—	—	—	—	—	—	—
Bagrem	—	—	—	—	—	—	—	—
Ostali tvrdi	—	9	9	—	8	—	—	—
Strane topole	—	—	—	—	—	—	—	—
Domaće topole	—	—	—	—	—	—	—	—
Vrbe	—	—	—	—	—	—	—	—
Ostali meki	0	—	—	—	—	—	—	—
Plantažno	13	8	8	—	—	—	—	—
Četinarima	13	8	8	—	—	—	—	—
Duglazija	—	—	—	—	—	—	—	—
Vajmutov bor	13	8	8	—	—	—	—	—
Ostali borovi	—	—	—	—	—	—	—	—
Lišćarima	—	—	—	—	—	—	—	—
Brzorastuće topole	—	—	—	—	—	—	—	—
Ostali	—	—	—	—	—	—	—	—

8—3. GAJENJE DRUSTVENIH ŠUMA

u hektarima

	Njega šuma				Melioracija šuma				
	1973	1974			1973	1974			
		ukupno	čiste sastojine	mješovite šume		ukupno	degradirane šume	šikare	makije
Njega podmlatka	127	142	12	130	—	—	—	—	—
Čišćenje	136	232	—	232	5	—	—	—	—
Proređa	354	607	168	439	—	—	—	—	—
Obogaćivanje šuma	—	15	—	15	—	19	19	—	—
Četinarima	—	15	—	15	—	19	19	—	—
Lišćarima	—	—	—	—	—	—	—	—	—
Njega zemljišta	—	—	—	—	—	55	55	—	—
Konverzija	—	—	—	—	—	—	—	—	—
Popunjavanje sastojina	—	—	—	—	—	—	—	—	—
Resurekcija	—	—	—	—	—	—	—	—	—

8—4. SJEČA U ŠUMAMA I IZVAN ŠUMA

u m³

	Ukupno					Društvene šume				
	svega	redovne i vanredne sječe	prorede i čišćenja	od ukupno posječenog drveta dolazi na		ukupno	redovne i vanredne sječe	prorede i čišćenja	od ukupno posječenog drveta dolazi na	
				očuvane šume	ostale šume				očuvane šume	ostale šume
1973	37 462	26 810	10 652	27 540	9 922	32 809	24 832	7 977	26 230	6 579
1974	37 384	24 258	13 126	32 770	4 614	32 518	21 812	10 706	30 290	2 228
Čiste sastojine lišćara	7 303	5 127	2 176	6 925	378	7 303	5 127	2 176	6 925	378
Bukove šume	—	—	—	—	—	—	—	—	—	—
Hrastove šume	7 303	5 127	2 176	6 925	378	7 303	5 127	2 176	6 925	378
Ostalih lišćara	—	—	—	—	—	—	—	—	—	—
Čiste sastojine četinarara	—	—	—	—	—	—	—	—	—	—
Smrekove i jelove šume	—	—	—	—	—	—	—	—	—	—
Ostalih četinarara	—	—	—	—	—	—	—	—	—	—
Mješovite sastojine lišćara	29 185	18 235	10 950	24 949	4 236	24 319	15 789	8 530	22 469	1 850
Bukve - hrasta - graba	24 247	17 396	6 851	20 927	3 320	20 537	15 190	5 347	18 687	1 850
Ostalih mješovitih lišćara	4 938	839	4 099	4 022	916	3 782	599	3 183	3 782	—
Mješovite sastojine četinarara	896	896	—	896	—	896	896	—	896	—
Mješovite sastojine lišćara i četinarara	—	—	—	—	—	—	—	—	—	—
Smreke - jele - bukve	—	—	—	—	—	—	—	—	—	—
Ostale	—	—	—	—	—	—	—	—	—	—

8—5. SJEČA PO VRSTAMA DRVEĆA

u m³

	Ukupno bruto masa	Lišćari					Četinari				
		svega	hrast	bukva	ostali tvrdi	topola	ostali meki	svega	jela i smreka	bor	ostali
UKUPNO											
1967	44 032	41 225	14 885	8 829	14 874	1 917	720	2 807	492	44	2 271
1968	48 661	48 283	15 812	12 742	19 612	117	—	378	374	4	—
1969	50 748	49 722	14 389	17 337	10 541	6 491	964	1 026	1 020	6	—
1970	45 554	44 690	12 579	18 875	11 620	1 381	235	864	861	3	—
1971	47 096	46 400	15 466	11 321	16 844	1 697	1 072	696	696	—	—
1972	46 320	46 266	19 404	9 661	15 120	1 674	407	54	28	26	—
1973	37 462	37 340	10 903	9 821	16 133	483	—	122	122	—	—
1974	37 384	36 488	15 128	13 975	7 385	—	—	896	896	—	—
DRUŠTVENE SUME											
1967	37 123	34 358	12 893	7 345	11 497	1 917	706	2 765	450	44	2 271
1968	40 558	40 184	14 194	11 443	14 430	117	—	374	370	4	—
1969	43 922	42 905	11 109	16 448	7 893	6 491	964	1 017	1 011	6	—
1970	40 211	39 347	10 485	18 067	9 179	1 381	235	864	861	3	—
1971	41 064	40 395	13 644	10 191	13 791	1 697	1 072	669	669	—	—
1972	41 468	41 417	18 131	8 451	12 754	1 674	407	51	25	26	—
1973	32 809	32 690	9 416	8 706	14 085	483	—	119	119	—	—
1974	32 518	31 622	12 718	12 695	6 209	—	—	896	896	—	—
PRIVATNE SUME											
1967	6 909	6 867	1 992	1 484	3 377	—	14	42	42	—	—
1968	8 103	8 099	1 618	1 299	5 182	—	—	4	4	—	—
1969	6 826	6 817	3 280	889	2 648	—	—	9	9	—	—
1970	5 343	5 343	2 094	808	2 441	—	—	—	—	—	—
1971	6 032	6 005	1 822	1 130	3 053	—	—	27	27	—	—
1972	4 852	4 849	1 273	1 210	2 366	—	—	3	3	—	—
1973	4 653	4 650	1 487	1 115	2 048	—	—	3	3	—	—
1974	4 866	4 866	2 410	1 280	1 176	—	—	—	—	—	—

8—6. POSJECENA DRVNA MASA PO IZVRŠIOCIMA SJEČA

u m³

	Ukupno	Sumarske organiza- cije	Drvena industrija	Ostale organiza- cije	Građani maloprod- aja	Vlasnici šuma i ostali građani
1972						
Ukupno	46 320	40 229	—	—	1 239	4 852
Društvene šume	41 468	40 229	—	—	1 239	—
Privatne šume	4 852	—	—	—	—	4 852
1973						
Ukupno	37 462	31 786	—	—	1 023	4 653
Društvene šume	32 809	31 786	—	—	1 023	—
Privatne šume	4 653	—	—	—	—	4 653
1974						
Ukupno	37 384	30 900	—	—	1 618	4 866
Društvene šume	32 518	30 900	—	—	1 618	—
Privatne šume	4 866	—	—	—	—	4 866

8-7. LOV I LOVNA PRIVREDA

	Ukupno članova lovačkih društava	Brojno stanje divljači									
		jelen obični	srna	divlja svinja	zec	tetrijež		fazan	lještarka	jarebica	
						veliki	ružavac			poljska	kamenjarka
1963/64	447	—	609	37	2 953	—	—	1 592	80	1 119	—
1964/65	473	—	713	50	2 703	—	—	2 056	94	1 820	70
1965/66	509	—	670	50	2 401	—	—	2 143	84	1 830	45
1966/67	471	—	702	75	2 383	—	—	1 691	20	1 243	—
1967/68	515	—	663	62	2 480	—	—	2 118	10	1 865	—
1968/69	524	—	835	64	2 534	—	—	1 907	43	1 901	—
1969/70	561	—	1 081	118	2 551	—	—	2 196	10	1 635	—
1970/71	525	—	693	50	2 111	—	—	2 473	40	1 505	—
1971/72	495	—	746	75	1 670	—	—	2 210	—	1 310	—
1972/73	523	—	519	38	1 641	—	—	1 626	—	1 310	—
1973/74	533	—	473	25	2 120	—	—	2 920	—	1 690	—
1974/75	545	—	581	91	2 200	—	—	2 630	—	1 740	25

8-8. ODSTREL

	Srna	Divlja svinja	Zec	Jazavac	Lisica	Kuna	Lasica	Ondatra	Ostala dlakava divljač	Jarebica poljska	Fazan	Lještarka	Soko, jastreb i kobac	Svrake, vrane i šojke	Ostala pernata divljač
1963/64	24	4	898	11	119	1	80	—	190	—	301	1	99	2 086	57
1964/65	23	4	1 005	49	113	3	138	—	292	—	470	—	154	1 660	107
1965/66	38	9	882	28	106	—	94	1	156	364	462	—	99	813	27
1966/67	58	6	1 088	28	93	1	69	2	303	541	621	2	82	1 359	106
1967/68	62	11	966	8	102	1	58	—	342	441	692	—	133	1 425	124
1968/69	63	5	860	4	150	1	109	—	322	532	623	—	79	2 096	60
1969/70	62	25	725	19	218	1	66	—	261	313	519	—	99	1 307	597
1970/71	24	4	238	11	139	1	39	—	135	106	201	—	57	1 052	41
1971/72	43	6	—	13	170	3	51	4	126	193	353	—	19	1 191	40
1972/73	35	11	307	11	154	—	34	10	93	151	280	—	5	1 549	26
1973/74	36	3	387	20	168	—	51	8	137	327	460	—	—	2 115	34
1974/75	29	4	92	13	161	—	48	5	138	414	699	—	3	1 701	38

9. INDUSTRIJA I ZANATSTVO

Izvori i način prikupljanja podataka

Podaci industrijske statistike u cjelini predstavljaju izvode iz postojeće evidencije poduzeća. Podaci o proizvodnji u naturalnim pokazateljima, zaposlenom osoblju, o utrošku električne energije i goriva prikupljaju se putem mjesečnih izvještaja industrijskih poduzeća. Ostali podaci prikazani su prema godišnjim izvještajima IND-21 i KGI-01. Na temelju podataka mjesečnih izvještaja izračunati su indeksi proizvodnje, zaposlenog osoblja i produktivnosti rada. Podaci o društvenom zanatstvu prikupljaju se putem godišnjih izvještaja. Izvještaji sadrže podatke o realizaciji proizvoda u naturalnim pokazateljima, utrošku elektroenergije, zaposlenom osoblju i energetske opremljenosti zanatskih organizacija. Ostali podaci prikazani su prema godišnjim izvještajima KGI-01 i INV-01. Podaci o privatnom zanatstvu prikupljaju se putem povremenih popisa. Za 1964. godinu prikupljeni su podaci o privatnom zanatstvu popisom koji je proveden sredinom 1965. godine. Popis je izvršen na temelju podataka s kojima su raspolagali financijski organi tadašnjih općinskih skupština.

Obuhvat i usporedivost

Prema postojećoj klasifikaciji, koja se primjenjuje u statistici, pod industrijom se podrazumijeva industrija u užem smislu tj. industrija u koju nije uključena zanatska proizvodnja i proizvodnja vojne industrije. Ona obuhvaća proizvodnju elektroenergije, rudarstvo i tvorničku preradu rudarskih, šumarskih i poljoprivrednih siro-

vina. Mjesečnim izvještajima do 1961. godine nisu bila obuhvaćena sva industrijska poduzeća. Od 1962. godine obuhvat je potpun. Kako je zanatstvo izdvojeno u posebnu djelatnost, podaci o nekim proizvodima ne predstavljaju cjelokupnu proizvodnju. Rezultati godišnjih izvještaja društvenog zanatstva obuhvaćaju proizvodno i građevinsko, kao i zanatstvo koje obavlja osobne i druge usluge. Podaci su obrađeni po granama djelatnosti. Razvrstavanje zanatskih organizacija izvršeno je prema pretežnoj djelatnosti organizacije na bazi »Nomenklature za raspoređivanje privrednih i drugih organizacija i državnih organa po djelatnostima« (Sl. list FNRJ br. 10/1962. i br. 13/1963.)

Popisom zanatskih radnji samostalnih zanatlija, 1964. godine obuhvaćene su privatne zanatske radnje samostalnih zanatlija, koje vlasnici vode sami ili preko stručnog poslovođe, bilo da je to glavno ili sporedno zanimanje, kao i lica koja obavljaju zanatske usluge u vidu sporednog zanimanja. Uslov da bi zanatska radnja bila popisana bio je da aktivnost zanatlije bude takvog obima da za nju plaća porez. Podaci o zanatskim radnjama prepisani su s poreske prijave. Nomenklatura za popis privatnog zanatstva izrađena je na temelju službenih spiskova zanatskih struka, koji su objavljeni u važećim propisima o zanatstvu, čl. 4. Općeg zakona o zanatskim radnjama samostalnih zanatlija (Sl. list FNRJ br. 13/1963.).

Definicije obilježja

Industrijsko poduzeće je privredna organizacija s pretežnom djelatnošću industrijske proizvodnje. Poduzeća su svrstana u

industrijske grane prema pretežnoj djelatnosti. U slučajevima kada obavljaju više djelatnosti, poduzeća su uzeta kao cjeline. *Industrijski proizvodi* definirani su kao gotova proizvodnja proizvoda navedenih u nomenklaturi za mjesečni izvještaj industrijskih poduzeća (vidi Metodološke materijale Saveznog zavoda br. 201.)

Indeks fizičkog obujma proizvodnje polazi od naturalnih pokazatelja, iskazanih u mjesečnim izvještajima o gotovoj proizvodnji. Za izračunavanje indeksa proizvodi se svrstavaju u odgovarajuću industrijsku granu, bez obzira na pretežnu djelatnost poduzeća. Za izračunavanje fizičkog obujma industrijske proizvodnje po principu čiste grane upotrebljeni su ponderacioni koeficijenti za SFRJ, koji su djelomično korigirani samo kod proizvoda sa znatnim učešćem u ukupnoj proizvodnji grane i čiji se kvalitet značajnije razlikuje od kvaliteta na nivou SFRJ. Ponderacioni koeficijenti predstavljaju prosječan društveno-potreban rad za proizvodnju jedinice pojedinog proizvoda izražen u vrijednosti društvenog proizvoda.

Indeks zaposlenog osoblja obuhvaća zaposleno osoblje industrijskih djelatnosti, bez osoblja koje radi u građevinarstvu, trgovini i drugim neindustrijskim djelatnostima. Zaposleno osoblje svrstava se u granu pretežne djelatnosti poduzeća.

Indeks produktivnosti rada predstavlja odnos indeksa fizičkog obujma proizvodnje i indeksa broja zaposlenog osoblja. Kako je indeks fizičkog obujma industrijske proizvodnje izračunat po principu čiste grane, a indeks broja zaposlenog osoblja po pretežnoj djelatnosti poduzeća, indeksi produktivnosti rada za određenu granu predstavljaju pokazatelje osnovnih tendencija.

Pod zanatskom djelatnošću podrazumjeva se proizvodna i proizvodno-uslužna djelatnost, kao i djelatnost osobnih i drugih usluga, koja se obavlja na zanatski način.

Pod društvenim zanatskim organizacijama podrazumijevaju se samostalne zanatske organizacije (zanatska poduzeća, zadruge i samostalne zanatske radnje) sa sredstvima u društvenoj svojini. Zanatske radnje u sastavu nezanatskih organizacija ne smatraju se samostalnim zanatskim organizacijama. Podaci o prodaji zanatskih proizvoda predstavljaju izbor najvažnijih proizvoda, a svrstani su po granama djelatnosti i jedinicama mjere iz nomenklature. Nomenklatura obuhvaća određeni broj grupa zanatskih proizvoda i usluga. Izabrane grupe proizvoda razvrstane su po granama djelatnosti prema predmetu prerade, prema načinu obrade i prema namjeni proizvoda. Podaci o privatnom zanatstvu u ovom Godišnjaku predstavljaju samostalne zanatske radnje na području grada Zagreba prema postojećoj teritorijalnoj podjeli.

Statističke publikacije

Detaljna metodološka objašnjenja o statistici industrije nalaze se u Metodološkim materijalima Saveznog zavoda za statistiku, br. 1, 16, 29, 58, 68, 103, 129, 139, 159, 191 i 201, dok su metodološka objašnjenja o podacima iz godišnjih izvještaja poduzeća objavljena u publikaciji Zavoda za statistiku »Industrija Zagreba« 1969—1973.

Metodološka objašnjenja i uputstva za godišnji izvještaj zanatskih organizacija društvenog sektora štampana su u Metodološkim materijalima Saveznog zavoda za statistiku, br. 85, 104, 130, 138, 155 i 171. Obradeni podaci o društvenom zanatstvu Zagreba, objavljeni su u publikaciji Zavoda za statistiku »Društveno zanatstvo Zagreba« 1970—1973.

Objašnjenja primjenjenih metoda i uputstava za izvršenje popisa privatnog zanatstva u 1964. godini data su u Metodološkim materijalima Saveznog zavoda za statistiku br. 156.

9-1. INDEKSI O OSNOVNIM KRETANJIMA U INDUSTRIJI

(1969 = 100)

	1969	1970	1971	1972	1973
Nabavna vrijednost osnovnih sredstava	100	114	187	195	216
Snaga pogonskih mašina i motora u KW	100	106	109	118	130
Društveni proizvod	100	119	151	126	148
Neto produkt	100	121	152	127	148
Prosječni mjesečni neto osobni dohoci	100	120	146	165	189
Fizički obujam proizvodnje	100	116	123	125	130
Zaposleno osoblje	100	102	105	108	109
Produktivnost rada	100	114	117	116	119

9-2. OSTVARENJA U INDUSTRIJI PO 1 ZAPOSLENOM

	1969	1970	1971	1972	1973
Nabavna vrijednost osnovnih sredstava u hiljadama dinara	46,0	49,7	77,4	78,3	86,1
Snaga pogonskih mašina i motora u KW	2,31	2,41	2,40	2,53	2,77
Društveni proizvod u hilj. dinara	40,7	44,6	52,5	59,6	70,7
Neto produkt u hilj. dinara	37,6	41,4	48,7	54,7	64,2
Prosječni mjesečni neto osobni dohoci u dinarima	1 137	1 361	1 656	1 875	2 151

9-3. STRUKTURA OSNOVNIH POKAZATELJA INDUSTRIJE

	Struktura u % prema stanju u 1973. god.				
	zaposleno osoblje	nabavna vrijednost osnovnih sredstava	snaga pogonskih mašina i motora prema KW	društveni proizvod	neto produkt
Ukupno	100,0	100,0	100,0	100,0	100,0
Elektroenergija, plin i nafta	1,5	10,7	6,8	2,1	1,6
Industrija nemetala	0,9	0,6	0,5	0,7	0,7
Metalna industrija	20,1	11,8	22,6	12,9	13,2
Elektroindustrija	21,0	16,7	15,2	18,8	19,0
Kemijska industrija	11,0	21,1	21,4	16,5	15,6
Građevinski materijal	1,6	2,5	5,0	1,5	1,5
Drvena industrija	1,9	1,0	1,7	2,0	2,0
Industrija papira	3,7	3,7	8,0	2,9	2,9
Tekstilna industrija	15,2	7,9	5,3	10,7	11,0
Industrija kože, obuće i gume	5,5	2,5	2,8	5,3	5,5
Prehrambena industrija	10,0	13,5	6,7	13,2	13,0
Grafička industrija	5,2	5,5	2,5	8,2	8,6
Ostala industrija	2,4	2,5	1,5	5,2	5,4

9-4. OSNOVNI POKAZATELJI PO GRANAMA INDUSTRIJE

	Pokazatelji po 1 zaposlenom za 1973. god.			
	nabavna vri- jednost osnov- nih sredstava u hilj. din.	snaga pogon- skih mašina i motora u KW	društveni proizvod u hilj. din.	neto produkt u hilj. din.
Ukupno	86,1	2,77	70,7	64,2
Elektroenergija, plin i nafta	716,7	12,29	116,5	77,6
Industrija nemetala	56,6	1,45	54,8	49,9
Metalna industrija	59,8	3,12	53,5	49,7
Elektroindustrija	62,5	2,00	57,6	52,9
Kemijska industrija	158,2	5,37	101,3	87,1
Građevinski materijal	158,3	8,79	81,4	73,0
Drvena industrija	51,1	2,51	85,1	78,9
Industrija papira	103,1	5,98	65,9	52,9
Tekstilna industrija	44,9	0,96	50,3	46,8
Industrija kože, obuće i gume	31,8	1,42	54,9	52,0
Prehrambena industrija	117,3	1,85	94,1	84,7
Grafička industrija	75,8	1,35	93,3	88,2
Ostala industrija	99,8	1,74	171,7	163,4

9-5. DRUŠTVENI PROIZVOD PO 1 ZAPOSLENOM

	u hiljadama dinara				
	1969	1970	1971	1972	1973
Ukupno	40,7	44,8	52,5	59,6	70,7
Elektroenergija i gradski plin	97,1	101,3	70,2	100,6	116,5
Industrija nemetala	36,1	44,2	43,9	48,8	54,8
Metalna industrija	30,8	35,8	44,1	49,8	53,5
Elektroindustrija	43,7	41,3	48,4	51,0	57,6
Kemijska industrija	63,2	70,3	75,1	84,8	101,3
Građevinski materijal	43,1	54,5	77,7	77,2	81,4
Drvena industrija	33,3	45,9	57,6	71,7	85,1
Industrija papira	28,5	37,3	44,6	48,7	65,9
Tekstilna industrija	23,5	24,1	31,7	40,8	50,3
Industrija kože, obuće i gume	31,8	33,7	42,2	46,9	54,9
Prehrambena industrija	51,3	56,9	70,6	76,0	94,1
Grafička industrija	47,5	56,4	66,5	73,7	93,3
Ostala industrija	78,6	81,4	86,6	119,7	171,7

9-6. NETO PRODUKT PO 1 ZAPOSLENOM

	u hiljadama dinara				
	1969	1970	1971	1972	1973
Ukupno	37,7	41,5	48,8	54,7	64,2
Elektroenergija i gradski plin	75,7	81,3	50,5	69,6	77,6
Industrija nemetala	33,2	41,0	40,7	44,7	49,9
Metalna industrija	28,8	33,8	41,8	46,9	49,7
Elektroindustrija	41,2	38,6	44,9	47,3	52,9
Kemijska industrija	55,0	63,7	68,3	74,8	87,1
Građevinski materijal	38,7	49,6	72,5	70,0	73,0
Drvena industrija	31,8	44,0	54,0	67,2	78,9
Industrija papira	25,9	34,1	41,2	44,0	52,9
Tekstilna industrija	22,3	22,7	30,4	38,4	46,8
Industrija kože, obuće i gume	30,7	32,2	40,5	44,8	52,0
Prehrambena industrija	47,4	51,7	63,3	68,2	84,7
Grafička industrija	45,7	54,3	64,1	70,2	88,2
Ostala industrija	76,0	77,9	82,5	114,1	163,4

INDUSTRIJA
9—7. DRUŠTVENI PROIZVOD I MATERIJALNI TROŠKOVI U INDUSTRIJI¹⁾

u hiljadama dinara

	Društveni proizvod	Amorti- zacija	Narodni dohodak				Materijalni troškovi
			Ukupno	Neto osobni dohoci	Višak proizvoda		
					Svega	Porez na promet	
1969	6 193 668	756 239	5 437 429	1 846 936	3 590 493	1 256 888	8 300 243
1970	7 401 222	834 033	6 567 189	2 304 690	4 262 499	1 257 159	9 021 622
1971	9 367 204	1 123 297	8 243 907	2 964 181	5 279 726	1 534 226	12 332 207
1972	7 776 690	893 554	6 883 136	2 983 866	3 899 270	329 340	11 078 553
1973	9 160 399	1 131 886	8 028 513	3 370 714	4 657 799	348 753	13 928 992

¹⁾ Prema organizacionom principu

9—8. INDEKSI INDUSTRIJSKE PROIZVODNJE¹⁾

1964	1965	1966	1967	1968	1969	1970	1971	1972	1973	1974
100	107	115	112	120	131	151	161	163	169	183
94	100	108	105	113	122	141	151	152	159	171
87	93	100	97	104	113	131	140	141	147	159
89	95	103	100	108	117	135	144	145	152	164
83	89	96	93	100	108	125	134	135	141	152
77	82	88	86	92	100	116	123	125	130	140
66	71	76	74	80	87	100	107	108	112	121
62	66	72	69	75	81	94	100	101	105	114
61	66	71	69	74	80	93	99	100	104	113
59	63	68	66	71	77	89	95	96	100	108
55	58	63	61	66	71	82	88	89	93	100

¹⁾ Podaci se čitaju samo horizontalno.

9—9. INDEKSI INDUSTRIJSKE PROIZVODNJE PO GRANAMA

(1973 = 100)

	1964	1965	1966	1967	1968	1969	1970	1971	1972	1973	1974
Ukupno	59	63	68	66	71	77	89	95	96	100	108
Sredstva za rad	67	70	77	75	80	78	92	95	91	100	110
Reprodukcionni materijal	61	66	64	65	71	82	92	94	98	100	102
Potrošna roba	52	59	63	63	67	72	86	94	96	100	104
Elektroenergija, plin i nafta	42	44	49	49	57	65	77	80	90	100	94
Obojeni metali i nemetali	59	65	82	79	78	86	104	107	88	100	118
Metalna industrija	105	103	105	99	96	103	114	112	103	100	111
Elektroindustrija	52	55	61	64	70	73	86	94	90	100	113
Kemijska industrija	29	43	44	42	54	64	78	82	88	100	116
Industrija građevinskog materijala	95	82	95	84	88	94	105	106	101	100	98
Drvena industrija	53	69	62	64	84	84	72	88	101	100	110
Industrija papira	52	53	52	52	68	88	90	90	99	100	104
Tekstilna industrija	76	84	92	87	88	90	98	102	103	100	102
Industrija kože, obuće i gume	65	78	88	83	83	91	93	107	112	100	90
Prehrambena industrija	46	50	58	59	54	58	81	91	95	100	103
Grafička industrija	76	72	72	77	82	77	92	100	95	100	103
Ostala industrija	103	98	100	92	90	92	95	105	109	100	122

9—10. VERIZNI INDEKSI INDUSTRIJSKE PROIZVODNJE

	$\frac{1965}{1964}$	$\frac{1966}{1965}$	$\frac{1967}{1966}$	$\frac{1968}{1967}$	$\frac{1969}{1968}$	$\frac{1970}{1969}$	$\frac{1971}{1970}$	$\frac{1972}{1971}$	$\frac{1973}{1972}$	$\frac{1974}{1973}$
Ukupno	107	108	97	108	108	116	107	101	104	108
Sredstva za rad	104	110	97	107	97	118	103	96	110	110
Reprodukcionni materijal	108	97	102	109	115	112	102	104	102	102
Potrošna roba	113	107	100	106	107	119	109	102	104	104
Elektroenergija, plin i nafta	105	111	100	116	114	118	104	112	111	94
Obojeni metali i nemetali	110	126	96	99	110	121	103	82	114	118
Metalna industrija	98	102	94	97	107	111	98	92	97	111
Elektroindustrija	106	111	105	109	104	118	109	96	111	113
Kemijska industrija	148	102	95	129	119	122	105	107	114	116
Industrija građevinskog materijala	86	116	88	125	107	112	101	95	99	98
Drvena industrija	130	90	103	131	100	86	122	115	99	110
Industrija papira	102	98	100	131	129	102	100	110	101	104
Tekstilna industrija	111	110	95	101	102	109	104	101	97	102
Industrija kože, obuće i gume	120	113	94	100	110	102	115	105	89	90
Prehrambena industrija	109	116	102	92	107	140	112	104	105	103
Grafička industrija	95	100	107	106	94	119	109	95	105	103
Ostala industrija	95	102	92	98	102	103	111	104	92	122

9—11. INDEKSI ZAPOSLENOG OSOBLJA

(1973 = 100)

	1964	1965	1966	1967	1968	1969	1970	1971	1972	1973	1974
Ukupno	93	95	93	92	90	92	94	97	99	100	103
Elektroenergija, plin i nafta	83	86	86	89	90	90	90	97	100	100	103
Obojeni metali i nemetali	102	107	113	109	80	79	85	89	94	100	99
Metalna industrija	110	112	107	104	103	103	101	102	103	100	99
Elektroindustrija	81	82	77	80	79	82	88	94	96	100	105
Kemijska industrija	87	93	91	88	85	89	93	97	98	100	104
Industrija građevinskog materijala	127	120	119	116	107	103	100	103	101	100	105
Drvena industrija	105	106	98	101	101	103	95	96	101	100	102
Industrija papira	96	97	93	91	93	99	100	101	99	100	104
Tekstilna industrija	106	107	108	104	100	100	99	99	99	100	101
Industrija kože, obuće i gume	82	86	91	88	87	90	90	95	99	100	100
Prehrambena industrija	68	70	72	79	83	85	87	90	95	100	111
Grafička industrija	93	91	89	90	91	92	96	98	99	100	103
Ostala industrija	119	113	105	100	97	97	97	100	99	100	105

1) Do smanjenja je došlo radi preseljenja tvornice »Gorica« na područje druge općine.

9—12. INDEKSI PRODUKTIVNOSTI RADA

(1973 = 100)

	1964	1965	1966	1967	1968	1969	1970	1971	1972	1973	1974
Ukupno	63	66	73	72	79	84	95	98	97	100	103
Elektroenergija, plin i nafta	51	51	67	55	63	72	86	82	90	100	91
Obojeni metali i nemetali	58	61	73	72	98	109	122	120	94	100	119
Metalna industrija	95	92	98	95	93	100	113	110	100	100	112
Elektroindustrija	64	67	79	80	89	89	98	100	94	100	108
Kemijska industrija	33	46	48	48	64	72	84	85	90	100	112
Industrija građevinskog materijala	75	68	80	72	82	91	105	103	100	100	93
Drvena industrija	50	65	63	63	83	82	76	92	100	100	108
Industrija papira	54	55	56	57	73	89	90	89	100	100	100
Tekstilna industrija	72	79	85	84	88	90	99	103	104	100	101
Industrija kože, obuće i gume	79	91	97	94	95	101	103	113	113	100	90
Prehrambena industrija	68	71	81	75	65	68	93	101	100	100	93
Grafička industrija	82	79	81	86	90	84	96	102	96	100	100
Ostala industrija	87	87	95	92	93	95	98	105	110	100	116

9-13. UTROSAK ELEKTRICNE ENERGIJE I GORIVA U INDUSTRIJI

	Električna energija u MWh	Tekuća goriva tona	Lož ulje (mazut) tona	Koks tona	Ugljen (tona)		
					kameni	mrki	lignit
1964	286 747	13 946	28 264	5 770	16 369	219 246	595 700
1965	293 407	50 976	60 477	5 441	10 106	143 238	404 071
1966	310 197	99 289	147 392	4 743	2 837	130 065	163 319
1967	321 270	73 700	183 333	4 761	2 471	113 666	30 870
1968	344 794	86 248	191 575	4 093	2 382	110 947	27 351
1969	356 865	90 508	182 408	4 239	2 191	114 516	30 518
1970	378 628	94 114	197 497	3 951	1 977	111 156	27 383
1971	397 568	95 376	185 503	4 072	956	100 857	21 074
1972	421 764	95 046	190 732	3 874	58	85 415	15 184
1973	433 793	90 075	228 397	3 349	22	89 724	15 762
1974	440 756	97 224	191 572	3 499	44	88 271	12 008

9-14. NABAVNA VRIJEDNOST OSNOVNIH SREDSTAVA

	Vrijednost u milionima dinara				
	1969	1970	1971	1972	1973
Ukupno	4 157	4 738	7 732	8 094	8 982
Elektroenergija i plin	551	608	1 096	812	967
Industrija nemetala	26	26	41	47	50
Metalna industrija	594	579	920	974	1 064
Elektroindustrija	631	773	1 246	1 345	1 503
Kemijska industrija	929	1 026	1 638	1 806	1 897
Industrija građevinskog materijala	105	111	168	190	221
Drvena industrija	35	38	65	73	88
Industrija papira	177	194	307	319	336
Tekstilna industrija	318	344	513	648	707
Industrija kože, obuće i gume	102	126	189	205	224
Prehrambena industrija	428	611	1 050	1 106	1 210
Grafička industrija	186	223	348	363	493
Ostala industrija	75	80	151	206	222

9—15. SNAGA POGONSKIH MASINA¹⁾

	Pogonske mašine i motori u KW				Struktura po industrijskim granama			
	1970	1971	1972	1973	1970	1971	1972	1973
Ukupno	196 579	203 736	219 355	241 767	100	100	100	100
Elektroenergija, plin i nafta	14 664	15 137	15 519	16 306	7,5	7,4	7,1	6,8
Nemetali	938	1 278	1 104	1 137	0,5	0,6	0,5	0,5
Metalna industrija	47 779	50 676	54 196	54 746	24,0	24,9	24,7	22,6
Elektroindustrija	18 461	19 685	22 809	36 780	9,4	9,7	10,4	15,2
Kemijska industrija	43 738	44 475	49 819	51 789	22,4	21,8	22,7	21,4
Industrija građevinskog materijala	10 881	11 491	11 699	11 954	5,6	5,6	5,4	5,0
Drvena industrija	3 343	3 648	3 809	4 132	1,7	1,8	1,7	1,7
Industrija papira	18 265	18 927	19 172	19 340	9,2	9,3	8,7	8,0
Tekstilna industrija	11 243	10 537	10 658	12 801	5,8	5,2	4,9	5,3
Industrija kože, obuće i gume	4 858	5 603	6 378	6 881	2,5	2,8	2,9	2,8
Prehrambena industrija	15 006	14 638	15 803	16 104	7,6	7,2	7,2	6,7
Grafička industrija	5 054	5 112	5 122	6 101	2,6	2,5	2,3	2,5
Ostala industrija	2 349	2 529	3 267	3 696	1,2	1,2	1,5	1,5

¹⁾ Stanje na dan najvećeg intenziteta u proizvodnji

9—16. PRIMARNI POKRETACI I GENERATORI

	Primarni pokretači koji pokreću generatore u KW				Generatori u KVA			
	1970	1971	1972	1973	1970	1971	1972	1973
Ukupno	100 385	100 425	100 415	100 415	124 837	124 872	124 857	125 002
Elektroenergija, plin i nafta	99 302	99 302	99 302	99 362	123 750	123 750	123 750	123 895
Metalna industrija	418	418	418	418	500	500	500	500
Elektroindustrija	179	179	179	179	62	62	62	62
Kemijska industrija	—	40	30	30	—	35	20	20
Industrija papira	—	—	—	—	—	—	—	—
Tekstilna industrija	—	—	—	—	—	—	—	—
Prehrambena industrija	405	405	405	405	405	405	405	405
Grafička industrija	81	81	81	81	120	120	120	120

9—17. RASPORED RADNIKA, POGONSKIH MAŠINA I MOTORA PO SMJENAMA U 1973. GODINI¹⁾

		Raspored radnika i pogonskih mašina i motora prema radnim mjestima na kojima se radilo									
		radnici po spisku					pogonske mašine i motori u KW				
		ukupno	u jednoj smjeni	u dvije smjene	u tri smjene	koeficijent smjena radnika	ukupno	u jednoj smjeni	u dvije smjene	u tri smjene	koeficijent smjena mašina
	1971	64 035	26 904	24 388	11 553	1,46	203 736	68 323	41 760	67 495	1,74
	1972	65 994	28 029	25 075	11 605	1,46	219 355	75 017	44 763	69 542	1,70
	1973	65 186	27 338	25 397	11 094	1,46	241 767	87 087	50 684	73 729	1,69
1973											
Elektroenergija, plin i nafta		921	531	131	216	1,31	16 306	3 400	1 004	10 449	2,25
Industrija nemetala		656	354	268	24	1,30	1 137	393	642	72	1,66
Metalna industrija		12 624	8 287	3 548	675	1,22	54 746	37 043	12 246	2 388	1,25
Elektroindustrija		12 921	5 486	5 853	1 173	1,42	36 780	18 724	12 361	4 211	1,52
Kemijska industrija		6 486	1 965	1 612	2 550	1,69	51 789	4 337	4 820	22 224	1,56
Industrija građevinskog materijala		1 174	745	177	204	1,25	11 954	4 285	2 384	4 326	1,84
Drvena industrija		1 431	1 055	376	—	1,15	4 132	3 496	473	—	1,08
Industrija papira		2 818	668	1 212	801	1,74	19 340	6 425	3 528	8 528	2,02
Tekstilna industrija		10 729	1 766	6 818	2 088	1,81	12 801	2 295	4 351	5 597	2,17
Industrija kože, obuće i gume		3 755	1 437	1 553	765	1,52	6 881	1 463	1 882	3 402	2,24
Prehrambena industrija		7 014	3 147	1 781	1 938	1,47	16 104	3 614	3 490	8 490	2,24
Grafička industrija		3 112	982	1 732	366	1,56	6 101	511	1 977	3 495	2,45
Ostala industrija		1 545	915	336	294	1,31	3 696	1 101	1 526	547	1,57

¹⁾ Stanje na dan najvećeg intenziteta

9—18. PROMJENE U ASORTIMANU I KVALITETI PROIZVODA U 1973. GODINI

	Ukupno	Broj proizvoda				
		uvedenih u toku godine	bitno izmjenjenih	sa manjim izmjenama	napuštenih	bez promjene
Ukupno	41 863	1 134	365	1 645	687	38 032
Elektroenergija, plin i nafta	161	1	—	—	—	160
Industrija nemetala	160	12	—	—	—	148
Metalna industrija	11 858	87	20	162	49	11 540
Elektroindustrija	11 050	487	129	445	45	9 944
Kemijska industrija	6 362	374	69	444	351	5 124
Industrija građevinskog materijala	117	—	3	—	—	114
Drvena industrija	319	13	—	2	15	289
Industrija papira	2 047	—	—	—	—	2 047
Tekstilna industrija	1 852	70	114	503	110	1 055
Industrija kože, obuće i gume	2 755	28	—	75	48	2 604
Prehrambena industrija	569	23	1	4	5	536
Grafička industrija	2 997	1	1	—	1	2 994
Ostala industrija	1 616	38	28	10	63	1 477

	Jedinica mjere	1964	1965	1966
Elektroenergija, plin i nafta				
Termoelektrična energija	MWh	392 438	330 964	300 993
Toplinska energija	mil. kg. cal.	390 020	650 312	726 426
Plin plinara	hilj. m ³	37 832	42 020	43 148
Ulje za loženje	tona	253	294	496
Maziva ulja	tona	8 290	12 042	14 332
Mineralne mazive masti	tona	4 652	3 008	3 133
Obojeni metali i nemetali				
Legure obojenih metala	tona	1 451	496	159
Vučena bakarna žica	tona	4 464	3 504	3 822
Optičko staklo	hilj. kom	1 425	1 695	2 398
Metalna industrija				
Limeni kotlovi za centralno grijanje	tona	913	1 058	1 438
Sjekući alat	tona	841	891	847
Željezne i limene konstrukcije	tona	2 574	2 890	4 476
Skretnice	tona	897	1 407	1 729
Pogonski parni kotlovi	tona	6 114	3 288	2 273
Mašine radilice za obradu metala	tona	1 776	1 389	1 579
Mašine radilice za obradu drveta	tona	244	558	399
Mlinske mašine	tona	118	113	314
Ostale nepomenute mašine	tona	5 697	5 117	4 533
Uređaji za ventilaciju	tona	1 852	1 497	1 586
Pumpe	tona	127	172	167
Računske mašine	tona	74	82	85
Ostali proizvodi precizne mehanike	hilj. ef. sati	270	350	302
Karoserije	tona	903	1 166	1 576
Odljevci od sivog liva	tona	9 716	10 552	8 931
Odljevci od obojenih metala	tona	2 181	1 712	1 746
Armature	tona	702	820	650
Čelična užad	tona	820	573	637
Galovi lanci	tona	343	292	388
Utenzilije od metala	tona	157	160	200
Metalna ambalaža	tona	6 829	7 479	7 770
Elektrode za zavarivanje	tona	8 032	6 936	8 319
Emajlirano i ostalo posuđe	tona	1 031	1 279	1 042
Metalni namještaj	tona	4 159	4 161	4 173
Plinske peći i štednjaci	tona	305	307	572
Peći i štednjaci	tona	2 635	1 577	2 227
Proizvodi za medicinu i veterinu	tona	77	81	82
Optički instrumenti	tona	1 102	520	—
Vatrogasna oprema	tona	781	766	804

PROIZVODI

1967	1968	1969	1970	1971	1972	1973	1974
330 044	332 440	206 795	297 293	258 790	346 759	416 762	298 443
854 522	985 835	1 152 434	1 185 538	1 363 171	1 361 200	1 436 684	1 553 673
48 291	53 377	62 357	70 859	77 985	83 757	91 734	90 161
474	631	678	572	227	112	3 119	20 300
14 367	16 123	17 862	20 148	22 943	25 563	26 743	25 791
3 273	3 705	3 478	3 116	3 746	3 533	3 811	3 183
425	407	89	169	134	83	20	—
4 634	5 052	6 679	8 610	8 429	6 226	5 272	6 460
1 543	1 126	1 513	1 822	2 259	2 343	3 084	3 136
1 844	1 611	1 755	965	1 057	927	1 286	1 085
529	442	521	728	724	747	733	766
7 415	6 650	5 223	5 231	7 428	3 807	5 140	4 022
1 048	1 635	1 524	1 755	2 307	2 840	1 407	1 699
2 884	1 771	2 921	2 842	2 375	1 921	2 099	1 821
1 241	1 600	1 850	1 618	1 632	1 645	1 569	1 556
371	379	476	557	545	487	404	661
318	275	309	208	71	139	59	99
3 409	2 495	2 951	2 924	3 238	3 095	4 001	5 782
2 362	3 344	2 629	2 344	2 301	2 095	1 581	2 277
299	421	331	155	190	163	88	206
85	97	162	189	75	57	64	76
202	193	211	205	151	190	280	290
1 688	1 524	1 717	2 069	2 124	1 943	2 040	2 342
8 276	7 406	7 871	7 887	8 080	7 803	6 627	6 658
1 500	1 464	1 571	1 486	1 116	1 091	890	650
732	768	772	989	970	962	738	670
816	725	600	620	394	384	266	144
318	224	262	247	468	497	681	650
196	195	448	485	251	391	602	474
8 741	8 646	9 287	8 763	8 895	8 433	6 936	9 079
8 276	7 478	7 946	8 347	8 377	8 404	8 900	9 278
1 332	2 222	2 267	2 274	2 289	2 325	942	—
3 161	3 867	5 012	6 082	7 027	4 965	4 671	8 031
663	412	478	481	537	566	588	292
2 737	3 621	4 687	4 158	4 011	1 624	319	367
75	97	150	189	250	205	244	177
92	87	121	—	—	—	—	—
1 023	1 211	1 140	1 290	1 354	1 393	1 322	1 682

	Jedinica mjere	1964	1965	1966
Elektroindustrija				
Rotacione mašine	tona	4 384	4 861	6 745
Pribor za rotacione mašine	tona	108	60	93
Transformatori učinski	tona	5 446	6 485	6 036
Transformatori mjerni	tona	266	288	238
Aparati za niski i visoki napon	tona	733	439	951
Razvodni uređaji	tona	295	158	311
Elektronski uređaji	tona	26	44	43
Telefonske centrale	priključci	93 884	113 622	134 233
Akumulatori	tona	3 941	4 471	5 868
Mjerni instrumenti	kg	7 270	13 258	14 836
Kablovi i slični sprovodnici	tona	3 092	2 244	1 776
Izolirani provodnici	tona	5 740	4 874	7 634
Instalacioni materijal	tona	1 324	1 469	1 004
Fluorescentne cijevi	hilj. kom	1 000	886	820
Termički aparati	tona	2 933	1 822	1 283
Ostali električni aparati za domaćinstvo	tona	167	309	83
Radio aparati	kom	5 454	—	3 318
Televizijski aparati	kom	42 129	32 987	30 592
Zarulje	hilj. kom	21 363	20 075	20 362
Galvanski elementi	tona	1 055	1 197	1 122
Mašine za pranje rublja	tona	274	175	41
Kemijska industrija				
Srebrni nitrat	kg	19 319	17 027	17 316
Dodecil benzol sulfonat	tona	4 002	5 860	1 659
Stirol	tona	1 777	6 006	8 053
Zaštita za bilje	tona	8 552	15 936	7 921
Polistirol	tona	2 153	6 153	6 757
Polietilen	tona	1 853	14 915	18 282
Ostale umjetne mase	tona	3 342	4 110	4 028
Farmaceutske sirovine	tona	468	520	753
Neorganski pigmenti ostali	tona	1 095	1 325	1 491
Organske boje	tona	592	796	508
Firniši	tona	1 526	928	1 068
Uljane boje	tona	2 572	1 819	1 692
Lakovi i emajli	tona	10 678	8 370	10 444
Pomoćna sredstva za tekstil	tona	1 626	1 828	2 077
Pomoćna sredstva za kožu i gumu	tona	2 586	2 011	2 327
Sintetska ljepila	tona	10 791	12 422	8 189
Laboratorijske kemikalije	tona	263	227	222
Foto-papir	hilj. m ²	2 765	2 315	1 705
C vitamin	kg	86 855	75 682	122 433
Gotovi lijekovi	hilj. din.	174 130	257 500	275 155
Sapuni i prašci za pranje	usl. tona	976	682	442
Deterdženti	usl. tona	1 579	3 490	5 280
Kozmetički preparati	tona	299	278	323
Proizvodi plastičnih masa za široku potrošnju	tona	673	582	400

PROIZVODI (nastavak)

1967	1968	1969	1970	1971	1972	1973	1974
6 059	6 889	5 578	7 531	9 041	5 765	6 963	6 915
76	49	120	71	92	108	55	90
10 482	11 207	10 078	9 512	5 813	6 518	7 958	7 292
334	480	348	361	251	428	328	401
890	942	912	821	633	621	636	736
275	243	265	257	303	287	295	542
48	28	37	37	43	47	54	249
174 856	221 285	250 617	299 322	413 773	488 454	585 695	636 088
5 218	5 170	5 841	4 780	6 114	7 304	8 022	7 651
18 566	28 605	32 786	16 608	15 678	17 415	17 238	28 191
1 492	1 483	1 325	913	199	140	11 541	12 516
8 921	8 368	11 385	12 076	13 502	12 833	1 431	3 179
1 115	1 327	1 904	2 040	2 225	1 917	1 632	1 846
545	484	594	823	913	826	818	956
1 234	1 093	1 051	862	1 015	1 778	1 513	1 348
86	84	111	273	289	12	—	—
2 047	186	2	—	—	—	—	—
22 452	—	—	—	—	—	—	—
18 523	22 057	22 896	18 275	25 789	32 652	38 337	44 360
1 270	1 089	1 247	1 570	1 717	1 984	1 768	1 654
1 350	1 444	2 025	2 351	1 420	1 087	784	1 808
6 658	5 541	7 230	5 951	11 138	7 882	9 388	7 562
2 030	2 846	3 090	1 173	1 417	1 313	858	657
7 818	7 808	9 686	8 394	9 619	10 602	7 791	9 304
5 786	5 181	9 483	9 133	7 471	6 698	7 330	7 960
6 352	6 333	6 613	7 237	7 711	12 298	11 598	13 256
15 279	18 550	20 704	20 275	19 797	20 160	23 241	25 976
3 686	4 350	5 753	5 792	5 746	5 823	5 499	6 776
825	906	1 012	1 117	1 219	1 588	1 461	1 657
1 217	1 655	1 245	1 190	2 349	3 432	3 169	4 162
601	447	490	465	671	578	356	500
1 302	1 225	1 176	756	658	360	98	3
3 037	2 800	1 603	1 613	1 802	1 459	178	3
8 183	10 027	13 188	13 143	16 876	15 506	17 212	17 749
2 268	2 201	2 317	2 509	2 717	3 024	3 480	3 980
2 497	2 289	2 850	3 529	3 118	3 674	3 507	4 025
1 618	2 053	2 332	2 834	3 956	3 780	2 863	839
261	385	393	427	555	429	516	465
1 036	1 143	1 458	1 618	1 691	1 790	1 864	2 455
130 743	147 000	229 100	311 800	366 100	394 100	379 301	427 100
275 232	370 157	408 934	572 935	566 638	699 185	878 667	1 030 210
483	536	425	438	369	365	57	—
3 679	3 480	3 564	2 921	4 695	5 407	5 566	8 787
347	434	537	537	759	650	650	865
504	768	480	466	795	706	992	1 041

	Jedinica mjere	1964	1965	1966
Industrija građevinskog materijala				
Lomljeni kamen	m ³	31 046	51 741	83 942
Suplja cigla n. f.	hilj. kom	620	307	582
Puna cigla	hilj. kom	37 942	35 467	41 248
Monta opeka	hilj. kom	4 100	2 176	4 716
Portland cement	hilj. tona	225	180	214
Lake građevinske ploče	hilj. m ²	1 457	1 316	799
Proizvodi od cementa	tona	58 427	41 358	34 660
Krovnja ljepenka	tona	12 969	14 327	12 419
Bitumenski proizvodi	tona	22 445	19 004	20 582
Drvena industrija				
Rezana građa četinaru	m ³	3 143	4 026	5 149
Rezana građa hrasta	m ³	18	436	131
Građevinska stolarija	m ³	4 566	4 854	5 355
Kombinirane sobe	garnitura	5 854	9 391	8 041
Nekompletni krupni kućni namještaj	kom	28 533	44 163	33 823
Nekompletni sitni kućni namještaj	kom	22 192	17 032	28 149
Uredski i školski namještaj	kom	4 575	1 965	2 820
Industrija papira				
Sulfitna celuloza	tona	9 251	9 814	8 185
Polukemijska celuloza	tona	6 614	4 364	3 928
Drvenjača	tona	1 221	562	461
Bezdrveni papir	tona	10 766	12 368	8 587
Ostali pisači i štamparski papir	tona	362	—	2 795
Omotni i ostali ambalažni papir	tona	20 404	16 297	19 206
Natron vreće	tona	8 838	6 395	5 652
Tekstilna industrija				
Pamučno kardirano predivo	tona ef.	2 895	2 337	1 838
Konac za šivanje	tona ef.	320	309	382
Vuneno vlačeno predivo	tona ef.	213	278	320
Pamučne tkanine	hilj. m ²	22 319	24 771	25 415
Vunene tkanine iz vlačenog i češljanog prediva	hilj. m ²	1 040	1 014	979
Tkanine od prirodne svile	hilj. m ²	59	67	46
Tkanine od umjetne svile	hilj. m ²	1 109	895	1 172
Čarape	hilj. pari	1 473	1 726	1 767
Pozamanterija	tona	11	13	8
Pamučna trikotaža	tona	106	153	144
Vunena trikotaža	tona	115	120	56
Svilena i sintetska trikotaža	tona	186	105	111
Mrežaste tkanine	hilj. m ²	215	289	289
Konfekcija rublja	hilj. m ²	10 203	11 645	12 703
Konfekcija odjeće	hilj. m ²	4 016	4 692	4 836
Teška konfekcija	hilj. m ²	1	3	—

PROIZVODI (nastavak)

1967	1968	1969	1970	1971	1972	1973	1974
85 834	62 767	79 246	71 085	54 355	10 672	8 336	694
80	736	1 630	1 487	1 679	810	4 322	1 097
38 056	30 865	20 280	20 048	22 447	25 098	13 678	11 242
4 508	3 974	4 205	5 039	4 608	1 750	1 038	650
214	243	226	243	250	244	239	246
673	930	1 056	1 246	1 217	894	801	864
47 584	40 173	49 160	54 307	51 136	37 817	36 855	35 757
13 194	14 215	17 547	17 655	18 064	20 364	19 620	19 335
23 557	23 658	29 083	31 473	29 279	25 328	23 436	24 278
4 671	3 953	2 575	1 759	2 823	1 834	1 418	2 525
77	1 207	—	144	163	112	1 441	1 470
5 617	6 988	7 897	3 793	5 181	3 262	2 722	2 860
8 440	6 735	5 401	8 373	9 274	10 452	10 381	12 315
35 507	54 514	51 797	26 036	43 081	66 952	75 081	70 238
32 695	30 108	25 076	12 460	10 808	18 187	19 532	14 761
2 200	2 100	3 250	5 180	7 950	5 600	6 480	5 560
6 593	8 518	9 414	6 829	8 834	9 712	8 990	13 189
4 699	4 009	5 408	5 111	4 484	3 662	3 195	3 128
819	1 025	303	216	—	—	—	—
7 738	9 718	7 966	6 179	7 818	7 644	9 137	11 614
1 462	2 353	2 432	2 187	1 737	1 987	3 599	1 725
20 986	17 992	20 950	25 626	23 170	28 115	26 310	29 382
6 569	8 706	8 717	6 981	9 233	9 771	7 214	9 101
1 924	1 883	1 796	1 390	1 298	1 158	699	492
495	415	523	519	633	677	734	809
209	179	193	228	263	257	225	213
22 194	21 903	21 348	20 755	18 447	15 375	14 294	14 328
666	632	767	804	812	815	654	772
20	—	15	—	—	—	1	—
868	816	798	976	814	882	1 113	534
1 945	1 888	2 033	2 417	2 507	3 381	3 756	4 688
4	6	5	7	5	10	13	13
155	138	96	77	181	195	162	164
80	55	27	29	39	22	9	—
98	117	226	214	272	307	316	361
143	319	115	—	—	—	—	—
12 753	14 024	14 609	11 812	9 736	10 326	8 776	8 751
4 643	5 182	5 528	6 145	7 849	7 649	7 439	7 209
—	24	19	12	11	—	—	—

	Jedinica mjere	1964	1965	1966
Industrija kože, obuće i gume				
Krupna gornja koža za obuću	hilj. m ²	400	407	457
Cjepanik — gornja koža	hilj. m ²	59	153	152
Kožna i krznena odjeća	hilj. m ²	92	106	58
Teška kožna obuća	hilj. pari	11	11	14
Građanska kožna obuća	hilj. pari	1 402	1 711	1 811
Sandale	hilj. pari	28	100	187
Ostala kožna obuća	hilj. pari	39	52	93
Kožna galanterija	hilj. m ²	142	200	247
Gumena tehnička roba	tona	391	538	602
Gumeni proizvodi za obuću	tona	2 024	1 759	2 712
Gumeni galanterijski i zaštitni predmeti	tona	238	423	557
Prehrambena industrija				
Brašno bijelih žitarica	tona	40 523	41 180	41 126
Tehničko ulje	tona	2 330	1 991	933
Stočna hrana	tona	23 890	18 138	37 309
Kruh i pecivo	tona	56 562	56 896	54 581
Tjestenine	tona	3 243	3 049	2 831
Konditorski proizvodi brašna	tona	3 030	4 706	7 801
Koncentrirane juhe	tona	227	255	357
Maslac	tona	296	342	539
Sirevi	tona	729	382	378
Tvornički mliječni proizvodi	tona	3 773	3 358	7 590
Bomboni i slatkiši	tona	5 683	5 865	6 056
Kakao proizvodi	tona	5 425	6 307	7 266
Jestivo ulje	tona	15 039	16 464	22 151
Margarin, hidrirane masti	tona	9 068	9 590	8 958
Umjetna alkoholna pića	hilj. hl	41	54	77
Pivo	hilj. hl	324	353	474
Umjetna bezalkoholna pića	hilj. hl	43	39	33
Kavovine	tona	5 025	5 049	4 775
Svježe meso	tona	10 857	11 919	9 521
Grafička industrija				
Tiskanice i obrasci	tona	3 558	3 289	2 731
Ostali štamparski proizvodi	tona	5 821	3 959	4 048
Novine i časopisi	tona	14 013	14 046	14 332
Knjige i brošure	tona	4 014	4 287	4 540
Bilježnice	tona	3 368	3 366	3 560
Ostala industrija				
Cigarete	mil. kom	2 834	2 596	2 407
Filmske kopije	hilj. m	2 222	3 789	4 698
Dugmad	mil. kom	255	100	96
Dječje igračke	hilj. kom	1 116	599	548
Olovke	hilj. grosa	539	532	431
Gramofonske ploče	hilj. kom	3 826	4 516	5 999

PROIZVODI (nastavak)

1967	1968	1969	1970	1971	1972	1973	1974
478	407	483	515	571	590	563	573
64	62	148	205	223	228	210	204
50	54	101	57	46	83	100	59
5	7	8	10	2	—	37	—
1 845	1 749	1 807	1 894	2 129	2 420	2 377	1 820
74	178	170	217	256	348	238	292
83	103	131	99	114	86	71	29
261	289	262	291	378	303	121	96
563	692	1 209	1 704	2 385	1 948	1 675	1 855
2 205	1 985	1 914	1 521	1 389	2 418	1 348	1 188
498	507	474	558	529	257	119	145
40 624	33 860	38 523	40 386	42 023	41 483	40 483	41 218
880	944	1 732	1 547	1 413	1 829	303	—
7 981	12 173	21 259	24 617	18 726	25 377	63 051	66 118
54 211	52 825	54 168	55 566	57 418	57 965	60 230	60 738
2 907	3 317	4 319	4 826	4 451	4 479	4 414	4 751
8 161	7 276	8 026	10 315	11 078	11 608	11 847	12 049
130	135	131	426	99	164	17	111
39	424	302	362	234	292	260	554
902	470	832	1 127	834	844	824	936
5 160	6 623	7 984	9 950	12 453	13 269	15 989	12 527
6 613	5 956	5 952	6 354	6 753	7 608	8 125	8 652
7 809	6 473	6 171	6 274	8 589	8 945	8 807	11 231
27 882	29 097	34 226	36 549	35 671	38 295	39 635	39 606
8 547	9 004	10 487	11 227	11 181	11 757	12 251	11 491
76	80	79	78	105	113	119	131
481	458	563	805	998	1 044	1 081	984
39	32	47	102	139	144	200	252
4 634	4 153	3 713	3 632	3 250	3 393	3 348	3 156
10 750	10 654	6 570	11 103	13 293	6 367	1 164	2 686
2 496	2 738	2 927	3 639	3 968	3 749	4 528	4 846
4 283	4 411	2 688	2 336	3 271	2 329	2 207	2 124
16 629	20 066	21 039	24 776	27 620	25 808	27 171	26 894
5 305	5 092	4 918	4 998	5 255	5 820	5 567	6 279
3 358	4 077	3 850	3 427	3 601	2 956	2 804	3 518
2 026	2 135	2 214	1 923	1 650	1 877	3 210	4 921
4 867	4 343	2 862	3 602	3 854	3 700	3 512	4 057
100	97	111	117	155	154	134	151
737	468	397	23	4	—	—	—
458	499	406	338	374	332	341	370
5 426	4 511	5 781	6 826	8 533	8 828	6 105	6 032

9—20. UTROSAK OSNOVNIH SIROVINA U INDUSTRIJI

	Jedinica mjere	1971	1972	1973	1974
Industrija nafte					
Derivati nafte	tona	18 214	18 813	20 110	19 048
Brajštok	tona	1 892	2 473	2 672	2 709
Obojeni metali i nemetali					
Bakarna žica	tona	10 361	7 291	5 360	6 395
Aluminijska žica	tona	1 021	1 177	2 077	2 086
Kvarcni pijesak	tona	612	514	624	544
Metalna industrija					
Koks	tona	3 607	3 489	3 178	3 388
Staro željezo	tona	3 865	3 314	3 626	4 365
Sivo željezo	tona	2 973	3 460	4 411	3 850
Valjana crna metalurgija	tona	36 868	31 027	24 235	27 501
Vučena crna metalurgija	tona	10 730	13 570	10 875	13 092
Sivi liv	tona	6 184	5 869	4 640	4 669
Bijeli lim	tona	9 835	8 363	4 961	6 307
Dijelovi za ugrađivanje	hilj. din.	73 724	99 601	111 365	240 442
Elektroindustrija					
Bakarni proizvodi	tona	10 291	7 408	6 767	8 192
Olovo rafinirano	tona	4 140	4 024	4 047	3 700
Kaučuk	tona	748	739	687	739
PVC masa	tona	3 727	3 666	3 559	4 377
Crna metalurgija	tona	21 952	14 544	8 604	6 615
Uvozni dijelovi	hilj. din.	294 714	204 419	243 454	197 477
Kemijska industrija					
Sumporna kiselina	tona	5 724	4 504	4 643	4 166
Na-hidroksid 100%	tona	2 009	2 535	2 684	3 140
Natrijum karbonat	tona	2 166	2 277	1 907	4 261
Laneno ulje	tona	1 743	588	255	283
Benzini	tona	87 855	88 111	79 027	85 783
Metanol	tona	3 758	6 562	2 449	1 727
Formaldehid	tona	3 766	5 272	2 740	962
Etil-benzol	tona	10 409	11 189	3 834	8 565
Benzol	tona	6 940	7 722	10 380	13 319
Farmaceutske sirovine	tona	6 036	6 618	7 877	9 083
Propan	tona	535	621	1 764	1 058
Otapala	tona	2 030	6	1 804	1 742
Foto-papir	hilj. m ²	1 766	2 042	1 946	2 257
Industrija građevinskog materijala					
Laporac	hilj. tona	163	177	184	183
Cement	tona	18 994	15 103	13 120	14 832
Bitumen	tona	20 555	15 242	22 024	20 145

9—20. UTROŠAK OSNOVNIH SIROVINA U INDUSTRIJI (nastavak)

	Jedinica mjere	1971	1972	1973	1974
Drvena industrija					
Trupci, sve vrste	m ³	3 768	2 992	4 395	5 797
Rezana građa	m ³	15 194	15 659	14 062	13 146
Lesonit ploče	hilj. m ²	11	16	12	1
Oplemenjene ploče	hilj. m ²	33	47	51	131
Industrija papira					
Celulozno drvo, sve vrste	pr. m	48 450	23 559	27 697	47 777
Sulfitna celuloza	tona	5 491	3 440	6 610	12 488
Stari papir	tona	22 852	28 830	29 658	33 057
Na-hipoklorit	tona	266	—	—	—
Natron papir	tona	9 323	10 879	7 097	9 006
Omotni i ambalažni papir	tona	37 839	40 758	39 011	39 010
Valovita ljepenka	tona	32 858	35 999	34 220	35 265
Tekstilna industrija					
Pamučno vlakno	tona	1 807	1 697	1 421	1 375
Pamučno kardirano predivo	tona	3 809	3 595	2 155	2 033
Sintetsko predivo	tona	850	957	1 587	1 982
Rajon predivo	tona	124	122	121	67
Pamučne tkanine	hilj. m ²	9 468	9 078	13 737	12 206
Vunene tkanine	hilj. m ²	2 500	2 729	2 832	2 689
Sintetske tkanine	hilj. m ²	6 530	6 802	5 972	6 321
Rajon tkanine	hilj. m ²	3 853	3 935	4 234	3 929
Industrija kože, obuće i gume					
Gornja koža	hilj. m ²	730	557	566	529
Podstavna koža	hilj. m ²	224	200	241	229
Galanterijska koža	hilj. m ²	345	336	159	162
Krznno životinja i divljači	hilj. m ²	47	61	46	21
Prirodni kaučuk	tona	1 439	1 734	1 265	1 374
Sintetski kaučuk	tona	2 105	2 291	1 389	1 309
Prehrambena industrija					
Žitarice	tona	63 462	56 223	59 129	74 500
Mlijeko	hilj. hl	523	676	712	774
Šećer	tona	12 727	14 584	18 544	19 601
Kakaovac	tona	4 260	4 212	3 852	4 453
Suncokret	tona	43 905	66 688	67 874	74 513
Rafinada	tona	4 247	3 733	4 076	5 857
Slad	tona	12 163	13 233	12 948	12 598
Sirova kava	tona	10 261	10 765	10 969	12 455
Grafička industrija					
Roto papir	tona	27 344	25 640	27 634	26 746
Štamparski i ostali papir	tona	13 651	12 343	13 211	14 463
Štamparske boje	tona	839	808	827	952
Raznovrsna industrija					
Fermentirani duhan	tona	1 576	1 967	3 218	4 734
Filmska traka pozitiv	hilj. m	3 313	3 315	2 967	3 199
Kopolimer PVC	tona	630	726	493	510

9—21. IZVOZ NEKIH VAŽNIJH INDUSTRIJSKIH PROIZVODA

	Jedinica mjere	1971	1972	1973	1974
Optičko staklo	hilj. kom	400	583	571	423
Alati	tona	73	75	105	153
Obojeni liv	tona	70	52	54	—
Djelovi mašina i uređaja	tona	556	300	289	510
Pogonski parni kotlovi	tona	412	295	492	319
Mašine radilice za obradu metala	tona	364	360	746	606
Ostale nepomenute mašine	tona	356	865	1 549	1 362
Metalni namještaj	tona	7	21	440	107
Računske mašine	tona	52	22	29	33
Rotacione mašine	tona	1 180	2 640	3 621	2 995
Transformatori učinski	tona	360	1 741	3 155	3 032
Akumulatori	tona	2 491	2 904	3 512	3 786
Elementi radioelektronike	kg	17 502	9 380	22 883	17 060
Izolirani provodnici	tona	654	3 066	23	258
Žarulje	hilj. kom	2 736	3 263	2 929	2 694
Telefonske centrale	priključci	109 743	154 277	245 440	244 774
C-vitamin	tona	229	271	241	268
Stircl	tona	18	—	998	—
Aceton	tona	2 737	1 345	2 183	833
Fenol	tona	1 271	2 096	2 930	2 883
Sredstva za zaštitu bilja	tona	3 117	2 014	3 061	2 849
Polietilen	tona	34	—	—	590
Oksi — tetra — ciklin	kg	60 704	72 219	156 098	79 212
Farmaceutske sirovine	tona	805	1 154	1 461	929
Gotovi lijekovi	hilj. din.	81 268	86 828	136 454	205 688
Pomoćna sredstva za kožu i gumu	tona	185	169	93	89
Lakovi i emajli	tona	5 249	2 857	2 997	4 664
Nekompletni krupni kućni namještaj	kom	1 079	1 012	—	371
Bezdrveni papir	tona	164	294	448	544
Pamućne tkanine	hilj. m ²	2 220	1 684	1 050	382
Čarape	hilj. pari	20	12	—	—
Konfekcija rublja	hilj. m ²	3 870	4 621	4 501	4 946
Konfekcija odjeće	hilj. m ²	5 480	4 967	4 834	5 267
Građanska kožna obuća	hilj. pari	569	785	2 377	412
Gumena tehnička roba	tona	712	903	869	1 148
Gumeni proizvodi za obuću	tona	31	40	32	23
Tehničko ulje	tona	1 047	1 319	366	—
Knjige i brošure	tona	300	643	614	546
Filmske kopije	kom	145	96	100	90
Olovke	hilj. grosa	93	89	67	40
Gramofonske ploče	hilj. kom	353	315	343	320

9-22. ZANATSKA PODUZEĆA PREMA BROJU ZAPOSLENIH

	Ukupan broj zanatskih poduzeća	1973					preko 250 zaposlenih
		do 10 zaposlenih	11-25	26-50	51-100	101-250	
Ukupno	232	28	51	53	40	39	12
Prerada nemetala	1	—	1	—	—	—	—
Prerada metala	27	5	4	6	4	5	3
Elektrotehničko zanatstvo	12	—	7	2	2	1	—
Kemijski proizvodi	2	2	—	—	—	—	—
Prerada drveta	18	1	7	6	3	1	—
Tekstilni proizvodi	27	7	4	6	4	6	—
Prerada kože	12	5	5	1	1	—	—
Prerada gume	1	—	—	—	—	1	—
Prehrambeni proizvodi	3	—	—	—	1	1	—
Stamparije i knjigovežnice	2	—	2	—	—	—	—
Raznovrsni proizvodi	16	3	3	5	1	3	1
Građevinsko zanatstvo	85	3	14	21	30	14	3
Lične i druge usluge	14	2	1	5	2	3	1
Zanatske radnje nezanatskih organizacija	12	—	3	1	1	4	3

9-23. OSNOVNA KRETANJA U DRUŠTVENOM ZANATSTVU

	1969	1970	1971	1972	1973
Zaposleno osoblje	16 901	17 462	17 166	18 099	17 039
Nabavna vrijednost osnov. sred. u hilj. din.	147 313	179 454	267 742	308 479	347 365
Snaga pogonskih mašina i motora u KW	8 245	9 076	8 852	9 674	9 485
Društveni proizvod u hiljadama din.	424 784	555 662	707 986	825 297	915 550
Neto produkt u hiljadama din.	409 861	543 395	694 045	805 502	891 119

ZANATSTVO

9-24. NABAVNA VRIJEDNOST OSNOVNIH SREDSTAVA PROIZVODNOG ZANATSTVA

iznosi u hiljadama dinara

	1969	1970	1971	1972	1973
Ukupno	147 313	179 454	267 742	308 479	347 365
Prerada nemetala	48	54	125	128	125
Prerada metala	47 459	60 147	85 724	104 790	112 450
Elektrotehničko zanatstvo	6 756	8 243	11 860	12 394	13 719
Kemijski proizvodi	1 274	1 831	2 154	2 159	5 900
Prerada drveta	6 319	6 736	10 794	13 067	15 567
Tekstilni proizvodi	13 763	23 355	23 420	25 271	33 901
Prerada kože	4 368	4 830	11 357	14 324	15 410
Prerada gume	6 321	6 985	11 424	11 770	12 067
Prehrambeni proizvodi	8 029	9 121	14 775	19 515	22 864
Štamparije i knjigovežnice	221	216	190	802	2 384
Raznovrsni proizvodi	11 379	13 648	23 043	23 938	25 904
Građevinsko zanatstvo	41 376	44 288	72 876	80 321	87 074

9-25. KRETANJE DRUŠTVENOG PROIZVODA

iznosi u hiljadama dinara

	1969	1970	1971	1972	1973
Ukupno	424 784	555 662	707 986	825 297	915 550
Prerada nemetala	212	306	701	922	453
Prerada metala	84 537	112 035	150 710	187 154	187 681
Elektrotehničko zanatstvo	16 160	20 219	24 435	25 300	30 193
Kemijski proizvodi	1 864	1 929	2 530	1 764	2 652
Prerada drveta	20 509	25 284	34 154	38 834	40 774
Tekstilni proizvodi	50 270	71 136	67 743	83 086	101 641
Prerada kože	15 691	19 874	33 474	41 395	50 893
Prerada gume	6 804	8 963	9 385	10 608	13 331
Prehrambeni proizvodi	14 702	19 961	25 300	26 055	29 099
Štamparije i knjigovežnice	1 109	1 024	1 325	3 264	4 238
Raznovrsni proizvodi	34 304	42 243	54 304	58 852	80 103
Građevinsko zanatstvo	178 622	232 688	303 925	348 063	374 492

9-26. INVESTICIJE DRUSTVENIH ZANATSKIH PODUZEĆA

iznosi u hiljadama dinara

	Izvršene isplate za investicije po izvoru sredstava				Ostvarene investicije po tehničkoj namjeni			
	ukupno	izvori sredstava			ukupno	tehnička struktura		
		vlastita i udružena sredstva	bankarska sredstva	ostala sredstva		građev. radovi	oprema sa montažom	ostalo
1969	19 039	18 929	110	—	21 757	7 707	14 045	5
1970	28 224	25 130	2 492	602	29 999	10 455	19 396	148
1971	33 575	31 469	1 411	695	36 001	8 091	25 784	2 126
1972	40 879	36 127	3 470	1 282	44 978	15 277	27 962	1 739
1973	58 487	46 374	5 026	7 087	61 917	24 004	34 157	3 756
1973								
Prerada nemetala	—	—	—	—	—	—	—	—
Prerada metala	13 342	11 513	1 098	731	12 113	5 057	6 900	156
Elektrotehničko zanatstvo	1 913	1 913	—	—	1 442	—	1 442	—
Kemijski proizvodi	441	441	—	—	441	373	3	65
Prerada drveta	3 374	1 772	988	614	2 895	886	1 874	135
Tekstilni proizvodi	7 834	3 118	—	4 716	8 313	4 839	3 298	176
Prerada kože	1 047	1 047	—	—	1 398	562	836	—
Prerada gume	567	567	—	—	357	35	322	—
Prehrambeni proizvodi	1 720	1 720	—	—	1 608	455	1 071	82
Štamparije i knjigovežnice	573	349	224	—	570	406	164	—
Raznovrsni proizvodi	6 276	6 537	88	—	7 404	3 309	4 095	—
Građevinsko zanatstvo	11 998	11 969	3	26	15 925	7 266	7 196	1 463
Lične i druge usluge	9 402	5 777	2 625	1 000	9 451	816	6 956	1 679

9-27. ZAPOSLENO OSOBLJE U ZANATSTVU

	Prosječan broj zaposlenih				
	1969	1970	1971	1972	1973
Ukupno	16 901	17 462	17 166	18 099	17 039
Prerada nemetala	10	11	17	28	20
Prerada metala	2 277	2 395	2 554	2 822	2 742
Elektrotehničko zanatstvo	495	497	458	495	490
Kemijski proizvodi	17	13	13	13	13
Prerada drveta	636	651	665	688	673
Tekstilni proizvodi	2 377	2 435	1 680	1 730	1 803
Prerada kože	704	679	661	658	695
Prerada gume	196	218	225	215	220
Prehrambeni proizvodi	168	169	219	236	254
Štamparije i knjigovežnice	23	24	24	38	34
Raznovrsni proizvodi	977	1 052	1 103	1 166	1 131
Građevinsko zanatstvo	6 238	6 187	6 135	6 440	6 062
Lične i druge usluge	2 783	3 131	3 412	3 570	2 902

9—28. REALIZACIJA PROIZVODA DRUSTVENIH ZANATSKIH ORGANIZACIJA

	Jedinica mjere	1970	1971	1972	1973
Prerada nemetala					
Prerada keramike, porculana, stakla i ost.	hilj. din.	4 543	10 276	8 024	11 098
Montaža, dorada i popravci	hilj. ef. sati	2	22	21	14
Usluge	hilj. din.	94	—	—	—
Metaloprerađivačka					
Odljevci od željeza i čelika	tona	1 085	1 188	1 123	995
Odljevci od obojenih metala	tona	1 310	129	94	322
Materijal za spajanje (vijci, matice, čavli i dr.)	tona	307	261	221	251
Proizvodi od žice	tona	1 682	2 218	2 272	2 212
Ostali reprovnamaterijal (lanci, okov, ambalaža i dr.)	tona	1 325	1 706	2 191	1 875
Djelovi strojeva i uređaja	tona	704	293	1 111	1 084
Metalne konstrukcije (vrata, oluci, dizalice i dr.)	tona	258	259	535	296
Metalni namještaj	tona	360	370	413	502
Popravak mašina i uređaja	hilj. ef. sati	111	118	149	126
Popravak proizvoda precizne mehanike	hilj. ef. sati	346	466	470	473
Popravak motornih vozila, traktora i bicikla	hilj. ef. sati	2 174	2 365	3 015	2 813
Ostali nepomenuti proizvodi	hilj. din.	4 492	1 284	3 768	7 007
Usluge	hilj. din.	3 477	4 010	6 626	5 097
Izgradnja i popravak manjih plovnih objekata					
Manji plovni objekti (čamci, jedrilice i sl.)	kom	53	—	—	—
Popravak manjih plovnih objekata	hilj. ef. sati	10	—	—	—
Elektrotehničko zanatstvo					
Popravak električnih motora	hilj. ef. sati	94	178	149	123
Popravak električ. aparata za domaćinstvo	hilj. ef. sati	117	117	142	65
Proizvodnja sobnih i osalih električnih svjetiljki	hilj. kom.	127	60	44	41
Montaža električnih aparata, mašina i uređaja	hilj. ef. sati	202	173	189	204
Ostali nepomenuti proizvodi	hilj. din.	8 519	9 528	9 192	10 370
Usluge	hilj. din.	230	1 579	2 192	5 005
Proizvodnja kemijskih proizvoda					
Proizvodi od plastičnih masa	tona	417	722	700	612
Ostali nepomenuti proizvodi	hilj. din.	2 896	3 048	3 511	3 197
Usluge	hilj. din.	1 312	868	168	95
Prerada drveta					
Kombinirane sobe i ostale garniture	garnitura	45	52	58	64
Kuhinje	garnitura	14	23	12	2
Nekompletan krupni namještaj	kom	4 223	4 763	4 100	4 313
Nekompletan sitni namještaj	kom	5 404	5 360	9 922	7 614
Kancelarijski i školski namještaj	kom	1 245	1 607	1 123	713
Vrata	m ³	729	1 248	1 311	731
Prozori	m ³	672	1 341	1 051	661
Ostala građevna stolarija	m ³	1 093	1 370	1 792	921
Sanduci i dijelovi	m ³	9 194	20 786	23 210	20 709
Bačve, burad	m ³	212	230	291	303
Proizvodi od pruča	hilj. kom.	—	2	2	—
Popravak predmeta od drveta	hilj. ef. sati	118	129	282	110
Ostali nepomenuti proizvodi	hilj. din.	8 902	14 772	14 598	14 439

9—28. REALIZACIJA PROIZVODA DRUSTVENIH ZANATSKIH ORGANIZACIJA (nastavak)

	Jedinica mjere	1970	1971	1972	1973
Prerada papra					
Papirna ambalaža	tona	837	1 430	1 925	2 150
Proizvodnja tekstilnih proizvoda					
Izrada rublja	hilj. kom.	165	186	227	139
Ženske haljine	hilj. kom.	50	35	27	39
Ženski kostimi i ost. ženska odjeća	hilj. kom.	77	85	115	148
Kišni kaputi i ogrtači	hilj. kom.	63	39	40	66
Kaputi muški i ženski	hilj. kom.	74	21	15	11
Muška odjela i uniforme	hilj. kom.	174	57	20	34
Ostala muška odjeća	hilj. kom.	502	328	205	226
Dječja odjela	hilj. kom.	304	282	252	305
Posteljina	hilj. kom.	374	457	293	357
Popravak tekstilnih proizvoda (odjeće idr.)	hilj. ef. sati	60	61	41	65
Ostali nepomenuti proizvodi	hilj. din.	15 301	8 086	10 796	9 729
Usluge	hilj. din.	3 780	4 956	17 745	7 244
Prerada kože					
Teška obuća (čizme, sportske cipele)	pari	98 182	101 974	152 503	170 222
Muške cipele	pari	2 508	1 138	3 477	2 820
Ženske cipele	pari	9 640	8 213	9 497	7 950
Ostala obuća (sandale, papuče, ortop. cip.)	pari	283 180	336 265	347 276	331 946
Kožna i krznena odjeća	m ²	8 612	5 370	—	—
Kožna galanterija	hilj. din.	23 676	30 848	42 247	48 534
Popravci obuće	hilj. ef. sati	106	33	37	26
Proizvodnja gumenih proizvoda					
Proizvodi od gume	tona	131	150	165	95
Protektiranje gume	hilj. ef. sati	82	83	80	55
Proizvodnja prehrambenih proizvoda					
Svježe meso	tona	704	632	716	567
Kobasičarski proizvodi	tona	3 105	3 252	2 707	3 963
Kolači i ostali slatkiši	tona	336	377	275	237
Ostali nepomenuti proizvodi	hilj. din.	25 187	31 102	39 911	41 078
Stamparije i knjigovežnice					
Novine, knjige, reklamna štampa i drugo	tona	41	33	29	25
Knjigovezačke usluge	hilj. ef. sati	121	152	141	130
Proizvodnja i popravak raznovrs. proizvoda					
Nakit od plemenitih metala	kg	62	95	119	126
Umjetničke izrade od metala	hilj. din.	1 901	2 349	2 697	1 591
Ortopedski proizvodi	hilj. din.	3 123	5 591	8 232	14 648
Četkarski proizvodi	hilj. kom.	44	25	25	18
Ostali nepomenuti proizvodi	hilj. din.	10 992	27 725	14 324	19 805
Lične i druge usluge					
Brijačke frizirske usluge	hilj. ef. sati	825	902	813	860
Kemijsko čišćenje i bojanje	hilj. ef. sati	145	141	127	160
Ostale usluge (fotografske, dimnjačarske, pranje rublja i ostalo)	hilj. ef. sati	714	1 088	858	736

ZANATSTVO

9—29. ZAPOSLENO OSOBLJE PREMA VRSTI RADA 1973. GODINE

	Prosječan broj zaposlenih				% učešća radnika u proizvodnji u odnosu na ukupno zaposleno osoblje
	ukupno	radnici u proizvodnji	administrativ., tehničko i drugo osoblje	osoblje u trgov., saobrać. i društ. prehrana	
Ukupno	17 737	13 966	3 073	698	78,7
Prerada nemetala	20	18	2	—	90,0
Prerada metala	2 954	2 044	698	212	69,2
Elektrotehničko zanatstvo	494	334	156	4	67,6
Kemijski proizvodi	13	9	4	—	69,2
Prerada drveta	682	554	119	9	81,2
Tekstilni proizvodi	1 896	1 428	375	93	75,3
Prerada kože	778	567	128	83	72,9
Prerada gume	227	161	59	7	70,9
Prehrambeni proizvodi	388	204	50	134	52,6
Stamparije i knjigovežnice	39	23	11	5	59,0
Raznovrsni proizvodi	1 145	886	245	14	77,4
Građevinsko zanatstvo	6 179	5 057	1 005	117	81,8
Lične i druge usluge	2 922	2 681	221	20	91,8

9—30. PRIVATNO ZANATSTVO PREMA POPISU 1964.

	Broj zanatskih radnji			Broj zanatskih radnika	Broj zanatskih učenika	Ukupan prihod u hilj. dinara	Čist prihod u hilj. dinara	Ukupan iznos poreza u hilj. dinara
	ukupno	kao spolno redno zanimanje	preko stručnog poslovođe					
Ukupno	4 738	28	94	2 960	1 773	131 899	34 546	31 467
Prerada nemetala	27	—	—	24	6	1 532	350	450
Prerada metala	732	2	24	514	586	27 774	7 210	7 343
Elektrotehničko zanatstvo	139	—	4	77	137	5 260	1 223	992
Kemijski proizvodi	13	—	—	8	—	592	134	163
Građevinski materijal	35	—	3	53	7	1 892	503	481
Prerada drveta	469	—	11	323	180	11 940	3 041	2 670
Prerada papira	12	—	—	12	—	453	125	105
Tekstilni proizvodi	726	—	1	229	265	7 088	2 585	1 331
Prerada kože	441	—	4	170	84	6 104	1 734	1 166
Prerada gume	16	—	1	19	3	910	230	324
Prehrambeni proizvodi	182	17	2	140	25	8 393	1 516	1 090
Stamparije i knjigovežnice	28	—	1	28	10	1 383	340	309
Raznovrsni proizvodi	356	—	2	213	31	12 195	3 051	3 198
Građevinsko zanatstvo	342	1	7	572	87	23 479	5 622	5 477
Lične i druge usluge	1 220	8	34	578	352	22 904	6 882	6 368

10. GRAĐEVINARSTVO I STANOVİ

Izvori i način prikupljanja podataka

Podaci o vrijednosti građevinskih radova prikupljeni su od građevinskih poduzeća, režijskih grupa, montažnih i građevinsko-zanatskih organizacija putem mjesečnih i godišnjih izvještaja.

Podaci za stambene zgrade i stanove prikupljeni su godišnjim izvještajima za građevinske objekte.

Za stambeni fond dati su podaci prema popisu stanova od 31. III 1971. godine, koji je proveden u okviru popisa stanovništva.

Obuhvat i usporedivost

Podaci za sve godine odnose se na isto područje, tj. na grad prema političko-teritorijalnoj podjeli od 31. III 1967. godine osim podataka o stambenom fondu za naselje Zagreb.

Naselje Zagreb prema toj podjeli obuhvaća gradski dio područja grada Zagreba, u kojeg ne ulaze samostalna naselja. Sa područja općine Dubrava to su: Branovec, Čučerje, Čugovec, Dankovec, Degidovec, Granešina, Jalševac, Medvedski Breg, Miroševac, Novaki Granešinski, Novoselec Granešinski, Oporovec, Pionirski Grad, Slanovec i Trstenik. Sa područja općine Novi Zagreb naselju Zagreb pripada samo manji dio, a to je Podbrežje — Kajzerica, Savski Gaj i U Trokutu.

Godišnjim izvještajima za građevinske objekte obuhvaćeni su građevinski objekti u društvenoj, kao i privatnoj svojini, na kojima su u toku izvještajnih godina izvođeni građevinski i zanatski radovi od strane građevinskih, građevinsko-zanatskih po-

duzeća i režijskih grupa, privrednih i neprivrednih organizacija, kao i u režiji privatnih osoba. Od 1966. g. izvršena je izmjena godišnjeg izvještaja za građevinske objekte, prema kojoj su za izgradnju u privatnom sektoru osigurani samo podaci za stambene zgrade i vikendice, dok su ranije bili obuhvaćeni svi građevinski objekti građeni u režiji privatnih osoba.

Od 1972. g. izvršena je ponovo izmjena godišnjeg izvještaja, čime se osiguravaju podaci opet za sve građevinske objekte građene u režiji privatnih osoba.

Prikaz izvršenih građevinskih radova dat je prema teritorijalnom principu, tj. izvršeni radovi na području Zagreba, bez obzira na područje sjedišta izvođača radova i investitora.

Vrijednost izvršenih radova za objekte u izvedbi društvenog sektora data je na bazi godišnjih obračuna, dok je za radove u režiji privatnih osoba procijenjena. Procjenu je vršila Skupština općine.

U vrijednosti građevinskih radova po vrstama objekata uključeni su radovi novogradnje, dogradnje, rekonstrukcije, adaptacije i velikih opravki.

Definicije obilježja

Vrijednost izvršenih radova data je u tekućim cijenama i obuhvaća ugrađeni materijal i utrošeni rad, bez obzira da li je taj rad ili materijal plaćen ili ne.

Grupe objekata, kao i građevinske veličine, date su prema nomenklaturi, objavljenoj u Metodološkim materijalima br. 177.

Definicije, vezane za građevinske objekte, iste su za sve godine za koje se daju podaci.

Pod pojmom *građevinski objekt* u statistici građevinarstva smatra se svaka podzemna i nadzemna gradnja, kao i vodo-radnja, koja u građevinskom smislu predstavlja odvojenu cjelinu, kojoj je unaprijed određena namjena, a vezana je za određeni teritorij.

Stan je građevinski povezana cjelina, namijenjena za stanovanje, koja se sastoji od jedne ili više soba sa odgovarajućim pomoćnim prostorijama (kuhinja, kupao-nica, predsoblje, smočnica, zahod i sl.), ili bez pomoćnih prostorija, i ima jedan ili više posebnih ulaza.

Vrsta stana određena je prema broju soba. *Soba* je prostorija za stanovanje, koja je od drugih prostorija stana odvojena stalnim zidovima i ima direktnu dnevnu svjetlost. Površina sobe iznosi najmanje 6 m². *Posebna soba* je stan koji se sastoji samo od jedne sobe, bez kuhinje i kupao-nice, eventualno s predsobljem, zahodom i smočnicom, ukoliko je ukupna površina pomoćnih prostorija manja od 6 m².

Jednosobni stan može imati jednu sobu s kuhinjom i drugim pomoćnim postorijama, ili jednu sobu bez kuhinje, ali s drugim pomoćnim prostorijama, čija površina mora biti najmanje 6 m².

Garsonjera je stan od jedne sobe, kupao-nice i predsoblja sa malom tzv. čajnom kuhinjom (do 4 m²) ili bez nje.

Dvosobni, trosobni, četverosobni i više sobni stan ima dvije ili više soba s pomoćnim prostorijama, ili bez njih.

Površinu stana čini površina svih soba, kuhinje, pomoćnih prostorija (kupaonice, zahoda, smočnice, hodnika, ulaza i soba manjih od 6 m²), kao i površina zatvorenih terasa i verandi. U površinu stana ulazi i površina pod zidnim ormarima, a ne uračunava se površina pod vanjskim i pregradnim zidovima, kao ni površina otvorenih terasa, balkona i lođa.

Završenim stanom smatra se stan na kojemu su završeni predviđeni građevinski i zanatski radovi, te instalacije.

Domaćinstvo je svaka porodica ili druga zajednica osoba, čiji članovi zajedno sta-

nuju i zajednički troše svoje prihode za podmirenje osnovnih životnih potreba. Domaćinstvom se smatra i svako lice koje živi samo u posebnom ili podjeljenom stanu, ili kao samac — podstanar, bez obzira da li stanuje u istoj sobi sa drugim samcem ili sa članom domaćinstva — stanodavca, ali sa njime ne troši zajedno svoje prihode. Primjenom ovih definicija utvrđeno je dali u jednom stanu stanuje jedno ili više domaćinstava.

U broj osoba koje stanuju u stanu iskazane su pored članova domaćinstva i one osobe koje tu stanuju kao podstanari, uključivši osobe na školovanju (đaci, studenti), osobe na sezonskom radu ili na nekoj specijalizaciji.

Kao godina izgradnje stana uzeta je godina izgradnje zgrade u kojoj se stan nalazi. Za stan u dograđenom dijelu zgrade uzeta je godina dogradnje.

Stan ima *instalacije* električne struje i vodovoda, ako one postoje makar samo u jednoj prostoriji stana, bilo da su ugrađene u zidove, bilo da su postavljene izvan (na zidovima), bez obzira na to da li se koriste ili ne. Instalacije vodovoda mogu biti priključene na javni gradski vodovod ili na kućni vodovod.

Kupaonica je posebna prostorija u stanu u kojoj se nalazi kada ili tuš (ili jedno i drugo) i u koju su uvedene instalacije vodovoda, bez obzira da li su te instalacije vezane za mrežu javnog odnosno kućnog vodovoda, ili nisu.

Kao »*drugi stan domaćinstva*« smatra se stan, kada jedno domaćinstvo koristi dva pa i tri stana za stalno stanovanje svojih članova. To su na primjer dvije posebne zgrade u seoskom domaćinstvu (stara i nova, i u svakoj od njih ima poseban stan). Svaki takav stan popisan je kao poseban stan, dok je domaćinstvo jedno. Postojanje drugog stana određivano je prema tome da li neko domaćinstvo koristi za svoje potrebe dva ili više stanova, a ne prema tome da li je netko vlasnik dva ili više stanova.

Statističke publikacije

Podaci o izvršenim građevinskim radovima i završenim stanovima, te stambenom fondu, objavljeni su u »Statističkim informacijama« ovog Zavoda, br. 3 — 1964., zatim u publikacijama: »Rezultati popisa stanova od 31. III 1961.«, br. 5 — 1965. »Vrijednost građevinskih radova, završeni

stanovi i završene stambene zgrade po sektorima vlasništva 1956. do 1963.«, br. 6 — 1965. »Vrijednost građevinskih radova završeni stanovi i završene stambene zgrade po sektorima vlasništva u 1964. i pregled po godinama od 1956 — 1964«.

Detaljna metodološka objašnjenja nalaze se u Metodološkim materijalima Saveznog zavoda za statistiku, br. 164. i 177.

	1962	1963	1964	1965	1966
Ukupno	341 600	407 340	517 580	844 060	805 937
Društveni objekti¹⁾	286 900	323 250	430 040	719 840	678 574
Stambene zgrade	109 030	112 060	157 640	343 200	370 610
Privatni objekti²⁾	54 700	84 090	87 540	124 220	127 363
Stambene zgrade	52 430	80 810	82 800	117 690	127 363
Hidrograđevinski objekti	12 090	19 750	22 950	65 520	48 114
Saobraćajni objekti	10 200	16 510	19 930	39 820	33 888
Dalekovodi i objekti elektro-prijenosa i veza	13 020	9 010	2 310	6 130	7 173
Ostali transportni objekti	4 580	3 760	6 140	3 650	4 391
Geološko-istraživački i rudarski radovi	—	—	440	—	180
Industrijske zgrade i objekti	37 440	36 130	55 520	50 260	53 189
Poljoprivredne zgrade i objekti	2 470	2 820	4 040	2 950	139
Ostale privredne zgrade i objekti	15 490	26 490	35 980	31 860	29 126
Zgrade i objekti društvenog standarda	57 820	67 150	69 840	91 140	61 176
Navedenim vrstama neobuhvaćeni objekti i redovno održavanje	27 030	32 850	59 990	91 840	70 588

1) Prikazani izvršeni radovi građevinskih poduzeća, građevinsko-zanatskih poduzeća, montažnih poduzeća i režijskih grupa, kao i izgradnja u režiji privatnih osoba.

2) Vrijednost je umanjena za radove izvršene na objektima iskazanim od strane poduzeća na više općina.

3) Od 1966. godine do 1971. u režiji privatnih osoba prikupljeni su podaci samo za stambene zgrade i vikend-kuće.

Graf. 6. IZVRŠENI GRAĐEVINSKI RADOVI

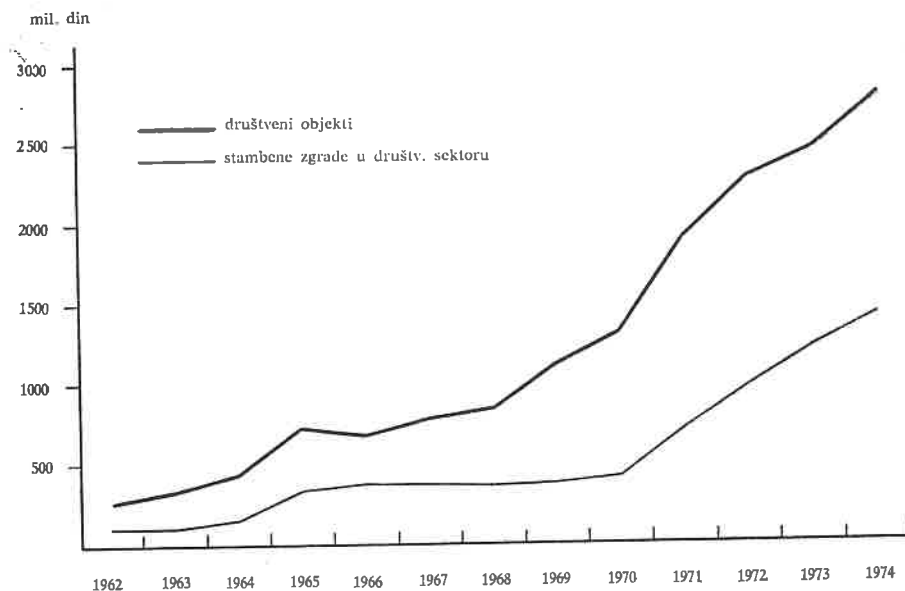

VINSKI RADOVI¹⁾

u hiljadama dinara

1967	1968	1969	1970	1971	1972	1973	1974
879 227	928 864	1 217 183	1 500 423	2 099 285	2 620 574	2 801 536	3 189 220
780 590	837 304	1 108 408	1 310 511	1 897 186	2 277 033	2 448 048	2 776 235
365 570	360 361	375 323	407 486	704 313	966 949	1 213 423	1 409 463
98 637	91 560	108 775	189 912	202 099	343 541	353 488	415 985
98 637	91 560	108 775	189 912	202 099	291 432	306 955	366 831
46 392	31 920	75 694	66 962	45 125	65 617	43 885	40 760
50 990	78 940	116 049	155 341	254 581	192 397	110 314	225 236
18 085	24 176	18 345	37 519	50 367	29 197	32 369	39 590
3 773	6 049	8 097	3 046	13 658	30 373	17 607	9 542
—	694	—	946	360	3 662	130	181
51 652	88 020	97 813	109 532	107 872	154 498	172 714	192 672
11 043	560	741	6 878	1 438	11 212	15 293	10 384
55 869	55 570	121 681	140 259	230 191	279 056	156 040	174 035
45 635	51 660	78 996	115 498	143 650	230 419	261 318	374 284
131 581	139 354	215 669	267 044	345 631	365 762	471 488	349 242

Graf. 7. IZVRŠENI GRAĐEVINSKI RADOVI NA STAMBENIM ZGRADAMA U REŽIJI PRIVATNIH OSOBA

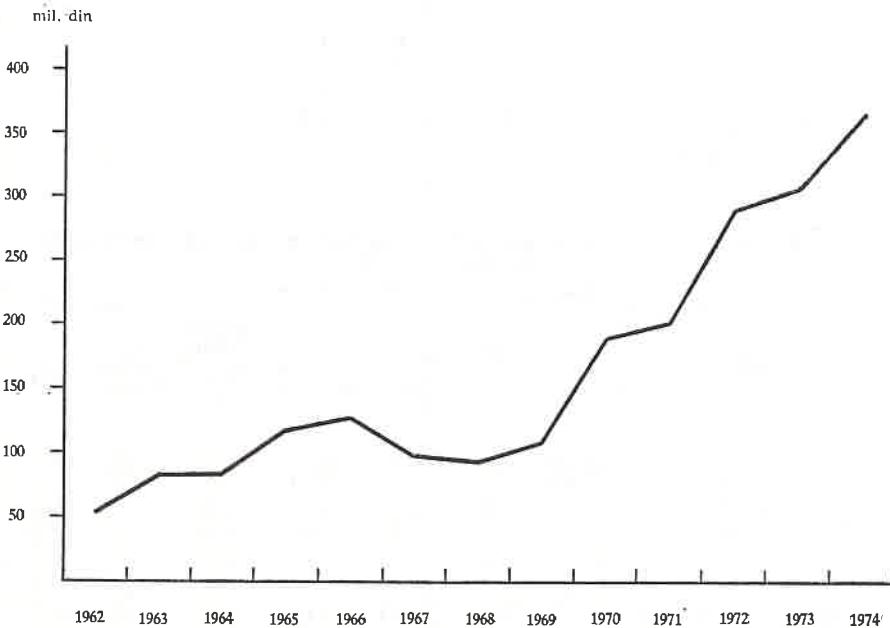

10-2. IZVRŠENI GRAĐEVINSKI RADOVI U ZAGREBU

	u hiljadama dinara			Radilo radnika (godišnji prosjek)	Izvršeni efektivni sati rada radnika u hilj.	Indeksi 1973 = 100		
	ukupno	privredni objekti	nepri-vredni objekti			ukupna vrijednost radova	zaposleni radnici	izvršeni efektivni sati rada radnika
UKUPNO								
1962	267 249	90 769	176 480	15 595	33 038	12,2	118,3	120,1
1963	299 270	111 939	187 331	14 076	28 809	13,7	106,8	104,7
1964	400 942	179 090	221 852	13 686	29 109	18,3	103,8	105,8
1965	659 549	181 058	478 491	15 864	34 147	30,2	120,4	124,1
1966	659 417	172 320	487 097	12 308	25 664	30,2	93,4	93,3
1967	618 888	164 583	454 305	10 259	22 257	28,3	77,8	80,9
1968	698 848	198 924	499 924	11 914	25 693	32,0	90,4	93,4
1969	912 522	361 606	550 916	12 489	26 729	41,7	94,8	97,1
1970	1 123 644	525 275	598 369	12 903	27 300	51,4	97,9	99,2
1971	1 568 536	601 602	966 934	14 286	29 352	72,6	108,4	106,7
1972	1 923 806	628 047	1 295 759	14 570	30 466	88,0	110,5	110,7
1973	2 186 201	537 590	1 648 611	13 180	27 520	100,0	100,0	100,0
1974	2 859 336	964 163	1 895 173	13 136	26 673	130,8	99,7	96,9

ZAGREBAČKA GRAĐEVINSKA PODUZEĆA I REŽIJSKE GRUPE

1962	246 050	83 008	163 042	14 650	30 943	13,1	124,6	124,9
1963	270 309	98 649	171 660	12 924	26 399	14,4	109,9	106,6
1964	356 469	156 656	199 813	12 594	26 624	19,0	107,1	107,5
1965	516 433	148 373	368 060	13 660	28 921	27,5	116,2	116,8
1966	461 872	131 205	330 667	10 536	21 605	24,6	89,6	87,2
1967	471 631	139 973	331 658	8 371	18 043	25,1	71,2	72,9
1968	548 451	168 217	380 234	10 084	21 603	29,2	85,8	87,2
1969	711 274	314 019	397 255	10 412	22 449	37,9	88,6	90,6
1970	900 084	426 551	473 533	10 921	23 020	48,0	92,9	93,0
1971	1 317 114	501 936	815 178	12 460	25 665	70,2	106,0	103,6
1972	1 603 103	502 877	1 100 226	12 755	26 679	85,4	108,5	107,7
1973	1 876 645	435 350	1 441 295	11 756	24 765	100,0	100,0	100,0
1974	2 505 569	802 000	1 703 569	12 019	24 374	133,5	102,2	98,4

OSTALA GRAĐEVINSKA PODUZEĆA

1962	21 199	7 761	13 438	945	2 095	6,8	66,4	76,0
1963	28 961	13 290	15 671	1 152	2 410	9,4	80,9	87,5
1964	44 473	22 434	22 039	1 092	2 485	14,4	76,7	90,2
1965	143 116	32 685	110 431	2 204	5 226	46,2	154,8	189,7
1966	197 545	41 115	156 430	1 772	4 059	63,8	124,4	147,3
1967	147 257	24 610	122 647	1 888	4 214	47,6	132,6	153,0
1968	150 397	30 707	119 690	1 830	4 090	48,6	128,5	148,5
1969	201 248	47 587	153 661	2 077	4 280	65,0	145,9	155,4
1970	223 560	98 724	124 836	1 982	4 280	72,2	139,2	155,4
1971	251 422	99 666	151 756	1 826	3 687	81,2	128,2	133,8
1972	320 703	125 170	195 533	1 815	3 787	103,6	127,5	137,5
1973	309 556	102 240	207 316	1 424	2 755	100,0	100,0	100,0
1974	353 767	162 163	191 604	1 117	2 299	114,3	78,4	83,4

10-3. IZVRŠENI GRAĐEVINSKI RADOVI ZAGREBAČKIH GRAĐEVINSKIH PODUZEĆA I REŽIJSKIH GRUPA

	U hiljadama dinara					Radilo radnika (godišnji prosjek)	Izvršeni efektivni sati rada radnika u hilj.	Indeksi 1973 = 100			
	ukupno	privredni objekti	nepri-vredni objekti	u Zagrebu	ostalo podru-čje SRH			ostalo podru-čje SFRJ	ukupna vrijednost radova	zapo-sleni radnici	izvršeni efek-tivni sati
1962	466 461	271 285	195 176	246 050	193 324	27 087	23 497	53 582	12,2	105,0	113,4
1963	555 445	331 543	223 902	270 309	229 524	55 612	23 133	53 001	14,5	103,4	112,2
1964	728 444	493 671	234 773	356 469	304 453	67 522	24 235	55 862	19,0	108,3	118,2
1965	884 545	462 149	422 396	516 433	313 836	54 276	21 109	47 718	23,0	94,3	101,0
1966	1 001 863	567 220	434 643	461 872	444 514	95 477	19 478	40 649	26,1	87,0	86,0
1967	1 246 438	740 472	505 966	471 631	657 211	117 596	20 392	45 117	32,5	91,1	95,5
1968	1 347 029	816 048	530 981	548 451	632 410	166 168	20 987	45 097	35,1	93,8	95,4
1969	1 574 374	1 021 027	553 347	711 274	647 802	215 298	22 015	47 921	41,0	98,4	101,4
1970	1 962 740	1 269 862	692 878	900 084	833 070	229 586	22 355	47 599	51,1	99,9	100,7
1971	2 862 219	1 783 404	1 078 815	1 317 114	1 339 388	205 717	24 419	52 589	74,6	109,1	111,3
1972	3 268 781	1 740 056	1 528 725	1 603 103	1 423 862	241 816	24 471	51 509	85,1	109,3	109,8
1973	3 838 885	1 850 577	1 988 308	1 876 645	1 715 890	246 350	22 381	47 259	100,0	100,0	100,0
1974	5 475 092	3 044 504	2 430 588	2 505 569	2 590 479	379 044	24 335	51 363	142,6	108,7	108,7

10-4. ZAVRŠENI STANOVI

	Broj stanova						Površina stanova u m ²					
	uku- pno	pose- bne sobe	jedno- sobni	dvo- sobni	tro- sobni	4 i više- sobni	uku- pno	pose- bne sobe	jedno- sobni	dvo- sobni	tro- sobni	4 i više- sobni
UKUPNO STANOVA												
1962	6 070	353	1 491	3 347	789	90	281 288	5 250	44 850	166 208	55 642	9 338
1963	6 446	320	1 856	3 233	903	134	312 904	4 590	56 404	172 280	65 783	13 847
1964	4 731	260	1 367	2 285	668	151	235 542	3 638	40 767	126 549	49 723	14 865
1965	6 893	202	1 637	3 441	1 394	219	364 004	2 906	50 569	187 880	101 779	20 870
1966	7 220	128	1 461	4 013	1 482	136	405 854	1 894	50 396	229 318	108 241	16 005
1967	7 412	54	1 651	4 485	1 117	105	397 452	791	52 140	249 951	82 744	11 826
1968	6 017	11	1 715	3 288	880	123	328 146	181	55 376	191 558	67 378	13 653
1969	5 945	—	2 308	2 620	834	183	309 738	—	73 792	149 272	66 730	19 944
1970	5 391	—	1 541	2 658	1 052	140	293 744	—	47 873	150 900	79 364	15 607
1971	4 521	—	1 427	2 251	796	47	225 918	—	41 707	122 602	56 221	5 388
1972	6 989	—	2 565	3 049	1 228	147	375 626	—	84 326	177 140	97 245	16 915
1973	7 401	—	2 887	3 198	1 214	102	371 753	—	89 712	181 455	90 450	10 136
1974	6 360	—	1 962	2 722	1 435	241	349 925	—	62 289	154 885	109 546	23 205
DRUSTVENI SEKTOR												
1962	3 865	4	714	2 577	555	15	185 196	147	22 678	123 406	37 187	1 778
1963	3 246	1	568	2 104	499	74	167 417	34	18 613	108 536	33 491	6 743
1964	2 429	2	468	1 540	319	100	133 996	61	16 271	86 288	22 215	9 161
1965	3 502	—	583	1 983	858	78	197 847	—	19 535	109 415	62 248	6 649
1966	4 220	4	705	2 572	906	33	239 762	61	27 871	146 226	61 937	3 667
1967	5 048	—	1 031	3 174	801	42	271 331	—	33 505	175 624	57 239	4 963
1968	4 109	—	1 262	2 290	513	44	221 133	—	41 558	135 134	39 433	5 008
1969	4 295	—	1 739	1 932	524	100	223 128	—	58 737	109 659	43 879	10 853
1970	3 246	—	1 044	1 571	594	37	169 944	—	33 266	88 157	44 291	4 230
1971	2 899	—	794	1 500	594	11	143 302	—	26 522	76 553	39 075	1 152
1972	5 258	—	1 810	2 387	950	111	290 998	—	65 758	137 516	74 704	13 020
1973	4 578	—	1 685	2 075	775	43	231 481	—	59 600	112 305	55 862	3 714
1974	3 943	—	1 232	1 817	793	101	215 117	—	43 062	102 175	61 307	8 573
PRIVATNI SEKTOR												
1962	2 205	349	777	770	234	75	96 092	5 103	22 172	42 802	18 455	7 560
1963	3 200	319	1 288	1 129	404	60	145 487	4 556	37 791	63 744	32 292	7 104
1964	2 302	258	899	745	349	51	101 546	3 577	24 496	40 261	27 508	5 704
1965	3 391	202	1 054	1 458	536	141	166 157	2 906	31 034	78 465	39 531	14 221
1966	3 000	124	756	1 441	576	103	166 092	1 833	22 525	83 092	46 304	12 338
1967	2 364	54	620	1 311	316	63	126 121	791	18 635	74 327	25 505	6 863
1968	1 908	11	453	998	367	79	107 013	181	13 818	56 424	27 945	8 645
1969	1 650	—	569	688	310	83	86 610	—	15 055	39 613	22 851	9 091
1970	2 145	—	497	1 087	458	103	123 800	—	14 607	62 743	35 073	11 377
1971	1 622	—	633	751	202	36	82 616	—	15 185	46 049	17 146	4 236
1972	1 731	—	755	662	278	36	84 628	—	18 568	39 624	22 541	3 895
1973	2 823	—	1 202	1 123	439	59	140 272	—	30 112	69 150	34 588	6 422
1974	2 417	—	730	905	642	140	134 808	—	19 227	52 710	48 239	14 632

10-5. ZAVRŠENE STAMBENE ZGRADE

	Broj zgrada								Površina zgrada u m ²						
	ukupno	prizemnice	jedno- katnice	dvo- katnice	tro- katnice	četvero- katnice	5 i više- katnice	ukupno	prizemnice	jedno- katnice	dvo- katnice	tro- katnice	četvero- katnice	5 i više- katnice	
UKUPNO ZGRADA															
1962	2 043	1 750	211	7	10	24	41	456 011	129 447	45 693	4 360	17 589	108 064	150 858	
1963	2 793	2 362	358	6	4	19	44	495 609	174 858	71 329	4 344	6 095	67 741	171 242	
1964	2 097	1 861	373	6	5	28	24	366 682	112 974	65 241	2 905	5 328	87 141	93 093	
1965	3 058	2 448	539	9	8	21	33	588 619	202 404	100 017	11 188	12 078	65 693	197 239	
1966	2 388	1 705	570	15	9	38	51	678 477	136 048	99 069	7 262	10 943	133 076	292 079	
1967	1 766	1 260	396	14	2	43	51	646 217	94 908	72 988	14 531	6 730	150 590	306 470	
1968	1 290	773	425	20	2	30	40	459 450	68 038	76 960	10 663	2 049	88 295	213 445	
1969	1 027	593	345	23	4	18	44	427 871	50 797	58 763	10 326	7 801	44 971	255 213	
1970	1 528	808	651	28	1	17	23	433 876	66 314	116 116	10 463	692	51 781	188 510	
1971	779	404	330	18	—	9	18	295 176	32 735	59 720	6 091	—	26 075	170 555	
1972	887	425	377	7	3	36	39	486 555	33 457	66 922	2 017	1 079	121 510	261 570	
1973	1 338	709	563	12	—	29	25	449 679	32 504	54 272	1 736	—	97 503	263 664	
1974	1 240	681	520	7	—	13	19	458 526	65 734	92 525	2 039	—	47 797	250 431	
DRUŠTVENI SEKTOR															
1962	84	1	4	4	10	24	41	282 676	144	2 783	3 238	17 589	108 064	150 858	
1963	77	1	5	4	4	19	44	253 431	1 080	3 740	3 533	6 095	67 741	171 242	
1964	124	1	64	2	5	28	24	195 369	237	8 240	1 330	5 328	87 141	93 093	
1965	170	—	108	—	8	21	33	306 092	—	31 082	—	12 078	65 693	197 239	
1966	103	—	—	5	9	38	51	439 762	—	—	3 664	10 943	133 076	292 079	
1967	106	—	2	8	2	43	51	478 354	—	1 878	12 686	6 730	150 590	306 470	
1968	75	—	—	3	2	30	40	309 359	—	—	5 570	2 049	88 295	213 445	
1969	145	40	35	4	4	18	44	322 822	5 626	3 920	5 291	7 801	44 971	255 213	
1970	58	—	16	1	1	17	23	247 066	—	3 068	3 015	692	51 781	188 510	
1971	29	—	—	2	—	9	18	197 680	—	—	1 050	—	26 075	170 555	
1972	78	—	—	—	3	36	39	384 159	—	—	—	1 079	121 510	261 570	
1973	55	—	—	1	—	29	25	361 742	—	—	575	—	97 503	263 664	
1974	37	—	5	—	—	13	19	299 408	—	1 180	—	—	17 797	250 431	
PRIVATNI SEKTOR															
1962	1 959	1 749	207	3	—	—	—	173 335	129 303	42 910	1 122	—	—	—	
1963	2 716	2 361	353	2	—	—	—	242 178	173 778	67 589	811	—	—	—	
1964	1 973	1 660	309	4	—	—	—	171 313	112 737	57 001	1 575	—	—	—	
1965	2 888	2 448	431	9	—	—	—	282 527	202 404	68 935	11 188	—	—	—	
1966	2 285	1 705	570	10	—	—	—	238 715	136 048	99 069	3 598	—	—	—	
1967	1 660	1 260	394	6	—	—	—	167 863	94 908	71 110	1 845	—	—	—	
1968	1 215	773	425	17	—	—	—	150 091	68 038	76 960	5 093	—	—	—	
1969	882	553	310	19	—	—	—	105 049	45 171	54 843	5 035	—	—	—	
1970	1 470	808	635	27	—	—	—	186 810	66 314	113 048	7 448	—	—	—	
1971	750	404	330	16	—	—	—	97 496	32 735	59 720	5 041	—	—	—	
1972	809	425	377	7	—	—	—	102 396	33 457	66 922	2 017	—	—	—	
1973	1 283	709	563	11	—	—	—	87 937	32 504	54 272	1 161	—	—	—	
1974	1 203	681	515	7	—	—	—	159 118	65 734	91 345	2 039	—	—	—	

10—6. BROJ STANOVA PREMA VRSTI
prema popisu od 31. III 1971.

Ukupno	Posebne sobe	1-sobni i garsonjere	2-sobni	3-sobni	4 i više sobni	nepoznato
177 515	9 207	55 706	72 213	29 453	10 923	13
S T R U K T U R A						
100,0	5,2	31,4	40,7	16,5	6,2	0,0

10—7. POVRŠINA STANOVA, BROJ DOMACINSTAVA, BROJ OSOBA I STANOVİ U DRUŠTVENOJ SVOJINI
prema popisu od 31. III 1971.

Površina stanova u m ²	Broj domaćinstava u stanovima	Broj osoba u stanovima	Prosječna površina stana u m ²	Prosječan broj domaćinstava u jednom stanu	Prosječan broj osoba u jednom stanu	Prosječna površina stana na 1 osobu u m ²	Stanovi u društvenoj svojini		
							broj stanova	površina stanova u m ²	broj osoba u stanovima
9 092 997	205 842	597 137	51,2	1,16	3,4	15,2	75 586	3 898 717	238 355

10—8. STANOVİ PREMA GODINI IZGRADNJE
prema popisu od 31. III 1971.

Ukupno	do 1918	1918—1945	1946—1960	Poslije 1960	Nepoznato
177 515	21 778	52 866	32 972	66 219	3 680
S T R U K T U R A					
100,0	12,3	29,8	18,5	37,3	2,1

10—9. STANOVİ PREMA KVALITETI
prema popisu od 31. III 1971.

Ukupno	Stanovi prema opremljenosti instalacijama				Stanovi s kupaonicom	Stanovi u zgradama od tvrdog materijala
	električna struja i vodovod	samo električna struja	bez instalacija	nepoznato		
177 515	133 009	43 350	1 020	136	110 978	172 516
S T R U K T U R A						% od ukupnog broja stanova
100,0	74,9	24,4	0,6	0,1	62,5	97,7

10—10. NASTANJENİ STANOVİ PREMA BROJU DOMACINSTAVA I PROSJEČNOJ POVRŠINI STANA NA 1 OSOBU
prema popisu od 31. III 1971.

Ukupno nastanjenih stanova	Stanovi u kojima stanuje			Stanovi sa prosječnom površinom cijelog stana na 1 osobu						Stan koji se koristi kao drugi stan* domaćinstva
	1 domaćinstvo	2 domaćinstva	3 i više domaćinstava	do 6 m ²	6,1-8,0	8,1-10,0	10,1-15,0	15,1-20,0	preko 20 m ²	
175 540	152 451	17 191	5 559	10 105	13 209	17 342	47 981	37 622	48 942	339
S T R U K T U R A										
100,0	86,8	9,8	3,2	5,8	7,5	9,9	27,3	21,4	27,9	0,2

GRAĐEVINARSTVO I STANOVNI
10—11. STANOVNI PREMA VRSTI I DRUGE NASTANJENE PROSTORIJE
 Naselje Zagreb

	Broj stanova prema vrsti							Ostale jedinice stanovanja	
	ukupno	posebne sobe	1-sobni i garsonjere	2-sobni	3-sobni	4 i više sobni	nepoznato	nastanjene poslovne prostorijske	prostorijske nastanjene iz nužde
Popis 31. III 1961.	109 599	13 230	44 314	33 050	11 958	5 514	1 533	468	2 199
Popis 31. III 1971.	168 084	8 585	52 621	68 230	28 274	10 361	13	198	2 308
S T R U K T U R A									
Popis 31. III 1961.	100,0	12,0	40,4	30,2	11,0	5,0	1,4		
Popis 31. III 1971.	100,0	5,1	31,3	40,6	16,8	6,2	0,0		

10—12. STANOVNI PREMA POVRŠINI, BROJU OSOBA I SVOJINI
 Naselje Zagreb

	Ukupna površina stanova u m ²	Broj osoba koje stanuju				Broj stanova prema svojini				Prosječna površina stana u m ²	Prosječna površina stana na 1 osobu	Prosječan broj osoba na jedan stan
		u stanovima	nastanjenim poslovnim prostorijama	u prostorijama nastanjenim iz nužde		ukupno	društveni	privatni	nepoznato			
Popis 31. III 1961.	5 137 212	426 261	1 425	8 044	109 599	50 279	59 228	92	46,9	12,0	3,9	
Popis 31. III 1971.	8 624 860	561 773	527	6 233	168 084	74 716	93 368	—	51,3	15,3	3,3	

10—13. STANOVNI PREMA GODINI IZGRADNJE I KVALITETI
 Naselje Zagreb

	Ukupno stanova	Godina izgradnje stanova				Opremljenost stanova instalacijama				Stanovi koji u svom sastavu imaju kupaošni
		do 1945	1946—1960	poslije 1960	nepoznato	električna struja i vodovod	samo električna struja	bez instalacija	nepoznato	
Popis 31. III 1961.	109 599	78 806	27 268	736	2 789	69 811	26 703	3 085	67	42 664
Popis 31. III 1971.	168 084	71 835	30 887	62 000	3 362	129 860	37 381	722	121	108 338
S T R U K T U R A										
Popis 31. III 1961.	100,0	71,9	24,9	0,7	2,5	63,7	24,4	2,8	0,1	38,9
Popis 31. III 1971.	100,0	42,7	18,4	36,9	2,0	77,3	22,2	0,4	0,1	64,4

10—14. NASTANJENI STANOVNI PREMA BROJU DOMAČINSTAVA I POVRŠINI STANA NA 1 OSOBU
 Naselje Zagreb

	Ukupno nastanjenih stanova	Stanovi u kojima stanuje					Stanovi sa prosječnom površinom cijelog stana na 1 osobu					
		1 domaćinstvo	2 domaćinstva	3 i više domaćinstva	nepoznato	do 6 m ²	6,1—8,0	8,1—10,0	10,1—15,0	15,1—20,0	preko 20 m ²	nepoznato
Popis 31. III 1961.	109 599	82 955	17 834	8 747	63	16 904	13 991	14 252	28 406	17 735	18 133	178
Popis 31. III 1971.	166 293	143 840	16 669	5 480	304	9 323	12 250	16 152	45 055	35 917	47 290	306
S T R U K T U R A												
Popis 31. III 1961.	100,0	75,7	16,3	7,9	0,1	15,4	12,8	13,0	25,9	16,2	16,5	0,2
Popis 31. III 1971.	100,0	86,5	10,0	3,3	0,2	5,6	7,4	9,7	27,1	21,6	28,4	0,2

11. SAOBRAĆAJ

Izvori i način prikupljanja podataka

Podaci o broju motornih vozila dati su prema registraciji kod Sekretarijata unutrašnjih poslova grada.

Za javni putnički i teretni saobraćaj podaci su prikupljeni putem redovnih statističkih izvještaja auto-saobraćajnih poduzeća i pogona drugih organizacija, koje su ovlaštene da se mogu baviti prijevozom, a čije sjedište se nalazi u Zagrebu. Podaci za gradski autobus, tramvaj, uspinjaču i žičaru odnose se na poduzeće »Zagrebački električni tramvaj« (ZET). Od 1946. do 1974. godine podaci su dati na temelju rezultata redovnih statističkih službi, a za ranije godine dobiveni su jednim dijelom od ZET-a, dok je ostalo dato prema publikaciji Statističkog ureda grada Zagreba »Mali statistički priručnik — 1935«. Podaci za gradsku željeznicu dati su prema redovnim statističkim izvještajima, a odnose se na poduzeće »Gradska željeznica«. Podaci za poštansko-telegrafsko-telefonski promet dati su prema redovnim statističkim izvještajima, a odnose se na poduzeće PTT Zagreb. Ono u svom sastavu obuhvaća 30 pošta u samom centru grada, kao i pošte: Gračani, Hrvatski Leskovac, Klara, Markuševac, Odra, Podsused, Remete, Remetinec, Stenjevec, Šestine, Vrapče i Zagrebačka Dubrava.

Obuhvat i usporedivost

Svi podaci odnose se na djelatnost poduzeća u cjelini, tj. prikazani su po organizacionom principu.

U prijevoz putnika i robe nije obuhvaćen prijevoz koji vrše pojedina poduzeća za vlastite potrebe.

U broj cestovnih motornih vozila nisu obuhvaćena vozila diplomatskih predstavništava.

Definicije obilježja

Pod *prijevozom* u saobraćaju podrazumijeva se kretanje putnika i robe od mjesta ukrcajanja do mjesta iskrcavanja.

Putnički kilometar je prijevoz jednog putnika na rastojanju od jednog kilometra. *Tonski kilometar* je prijevoz jedne tone robe na rastojanju od jednog kilometra. U *specijalna motorna vozila* uključena su vozila za posebnu namjenu (bolnička i vatrogasna kola, kola za odvoz smeća, kola za polijevanje ulica i sl.).

Statističke publikacije

Opširnija objašnjenja i definicije statističke saobraćaja nalaze se u Metodološkim materijalima Saveznog zavoda za statistiku, br. 34, 51, 73, 93, 127 i 135.

11—1. CESTOVNA MOTORNA VOZILA¹⁾

	Motocikli preko 50 cm ³	Putnički automobili	Autobusi	Autobusne prikolice	Teretni automobili	Teretne prikolice	Vučna vozila	Specijalna vozila ²⁾
UKUPNO								
1945	1 093	843	47
1950	1 165	959	55
1966	6 136	25 313	465	4	6 011	804	263	301
1967	7 893	33 201	513	12	7 208	1 004	330	390
1968	7 138	41 118	599	12	7 689	1 138	398	454
1969	7 273	55 509	384	20	6 884	1 235	285	314
1970	7 623	65 234	523	38	7 426	1 466	342	349
1971	5 672	79 711	611	...	8 226	1 197	352	349
1972	1 851	81 606	525	41	6 042	999	—	738
1973	1 880	88 263	542	34	6 411	1 010	—	808
1974 ²⁾	2 230	95 517	593	—	7 147	2 838	—	305
PRIVATNA								
1966	5 976	22 620	2	1	2 130	21	18	16
1967	7 644	29 721	3	2	2 707	61	35	27
1968	6 961	37 276	1	2	3 042	83	100	32
1969	7 092	50 184	8	—	2 482	78	42	30
1970	7 350	61 171	10	—	2 514	160	54	36
1971	5 546	75 711	—	—	2 410	—	54	36
1972	1 832	77 301	1	6	1 471	43	—	129
1973	1 861	83 570	26	2	1 570	42	—	200
1974	2 166	90 228	28	—	1 648	47	—	15

¹⁾ Do 1968. godine podaci se odnose na registrirana vozila kod SUP-a grada Zagreba, dok od 1969. godine predstavljaju stanje motornih vozila na dan 31. XII.

²⁾ U 1974. godini podaci se odnose na registrirana vozila kod SJS grada Zagreba.

11—2. JAVNI PUTNIČKI AUTO-SAOBRACAJ¹⁾

	Autobusi i priključna vozila	Broj mjesti	Prijedeni kilometri u hilj.		Prevezeni putnici u hilj.	Putnički kilometri u hilj.
			svoga	s putnicima		
1959	80	2 546	3 305	3 075	1 424	87 803
1960	45	1 562	4 434	4 147	1 659	126 968
1961	75	2 357	3 578	3 437	1 038	97 609
1962	86	2 980	4 293	4 144	1 216	96 409
1963	129	4 403	5 345	5 134	1 955	125 028
1964	92	3 352	6 039	5 828	1 959	140 599
1965	143	6 420	6 704	6 466	2 101	165 582
1966	156	6 421	7 408	7 191	2 057	174 563
1967	123	5 461	9 131	...	2 420	202 320
1968	131	5 706	10 172	...	2 967	247 355
1969	139	6 072	10 607	...	3 445	301 935
1970	173	7 473	11 763	...	3 907	316 900
1971	163	6 351	12 421	...	4 427	303 123
1972	186	7 626	13 862	...	5 305	515 565
1973	171	7 683	14 173	...	5 678	398 310
1974	163	7 159	14 734	...	6 099	411 323

¹⁾ Nije uključen gradski autobus Zagrebačkog električnog tramvaja.

11—3. JAVNI TERETNI AUTO-SAOBRACAJ

	Broj vozila			Tona nosivosti			Prevaljeni kilometri u hilj.		Prevezeno robe u hilj. tona	Tonski kilometri u hilj.
	svoga	kami- ona	priko- lica	svoga	kamiona	priko- lica	svoga	s teret- nom		
1959	475	338	137	3 182	2 033	1 149	17 982	15 774	615	117 619
1960	493	335	158	3 449	2 061	1 388	18 988	16 152	589	122 406
1961	565	362	203	5 184	2 631	2 553	22 137	17 903	659	138 777
1962	739	518	221	5 755	2 867	2 888	24 228	19 052	749	158 637
1963	825	618	207	6 064	3 407	2 657	29 155	23 344	1 359	180 860
1964	917	697	220	6 365	3 407	2 958	29 961	22 688	1 514	182 608
1965	965	721	244	7 216	3 903	3 313	31 863	23 138	1 586	203 301
1966	1 014	763	251	7 434	4 102	3 332	34 522	26 248	1 570	220 977
1967	1 002	752	250	7 819	4 361	3 458	36 625	...	1 653	245 270
1968	982	732	250	8 347	4 811	3 536	39 446	...	1 655	280 686
1969	1 038	804	234	9 238	5 815	3 423	44 616	...	1 975	326 521
1970	1 082	838	244	10 203	6 544	3 659	48 031	...	2 929	353 584
1971	1 174	937	237	11 271	7 619	3 652	51 232	...	5 869	390 448
1972	1 158	925	233	11 086	7 557	3 529	50 558	...	4 869	374 504
1973	1 122	888	234	10 930	7 283	3 647	49 066	...	3 844	384 240
1974	1 122	880	242	11 266	7 516	3 750	49 805	...	4 175	395 039

11—4. GRADSKI AUTOBUS¹⁾

	Dužina linija u km	Broj autobusa	Broj mjesta	Pređeni km u hilj.	Prevezeni putnici u hilj.
1931	10	20	640	474	1 569
1939	7	20	640	235	744
1945	4	6	270	30	483
1956	99	39	2 188	1 909	14 377
1957	173	54	3 996	2 627	21 744
1958	241	56	4 368	3 379	28 261
1959	344	66	5 274	4 323	36 473
1960	395	79	7 048	6 369	39 734
1961	447	89	7 738	7 472	42 417
1962	505	118	9 872	8 620	47 712
1963	525	119	10 300	9 246	50 682
1964	524	158	13 588	10 453	57 596
1965	564	155	13 496	12 240	67 587
1966	564	159	13 949	13 259	74 602
1967	535	169	14 679	14 001	78 068
1968	505	183	16 454	14 902	78 208
1969	526	196	19 054	14 812	80 384
1970	525	192	18 567	14 829	79 003
1971	525	191	18 462	15 121	81 881
1972	494	211	20 712	15 845	83 805
1973	512	226	22 377	16 326	86 836
1974	540	218	22 177	17 116	88 859

¹⁾ Podaci se odnose na autobuse Zagrebačkog električnog tramvaja u cjelini, tj. na sve njegove linije.

11—5. TRAMVAJ

	Stanje 31. XII					Prijeđeni kilometri u hilj.	Prevezeni putnici u hilj.
	dužina tramvajske linije u km		motorna kola	priključna vozila	broj mjesta		
	građevna	prometna					
1930	34	17	64	43	6 131	4 784	30 533
1939	51	22	86	47	8 073	7 749	49 871
1945	58	25	87	63	9 120	5 790	65 262
1956	77	36	100	90	13 642	14 897	131 977
1957	77	36	109	90	14 370	15 582	133 812
1958	77	36	110	90	14 455	16 113	152 291
1959	77	36	120	100	16 896	17 910	169 598
1960	77	36	129	100	17 112	19 803	174 070
1961	79	37	135	109	20 335	21 383	173 818
1962	79	37	140	129	23 285	21 348	177 222
1963	84	39	142	132	23 930	21 230	188 182
1964	84	39	143	130	23 965	22 090	196 628
1965	86	39	135	138	24 425	22 774	196 728
1966	86	39	139	147	25 975	22 199	195 288
1967	86	39	141	153	27 045	21 664	182 566
1968	85	39	137	176	29 665	21 824	184 704
1969	87	39	136	175	29 510	22 147	190 711
1970	85	38	136	173	29 350	21 894	184 126
1971	84	38	136	173	29 350	21 634	177 059
1972	84	38	141	172	29 765	21 807	174 217
1973	85	38	140	179	30 830	21 789	171 923
1974	85	38	144	175	32 526	21 692	170 748

11-6. GRADSKA ŽELJEZNICA — ZAGREB - SAMOBOR - BREGANA

	Dužina pruge u km	Motor- ni vla- kovi	Motor- na kola	Loko- motive	Kola za putnike	Teretna kola	Preveze- ni put- nici u hilj.	Putnički kilometri u hilj.	Prevezeno robe u tonama	Tonski kilometri
1954	25	—	—	6	28	52	1 477	...	47 303	...
1956	25	—	—	9	34	56	1 583	...	55 489	...
1957	25	—	—	8	20	44	1 396	20 290	52 700	967 905
1955	25	—	—	9	15	49	1 316	19 795	52 573	1 015 055
1958	25	—	—	9	13	52	1 415	21 691	45 992	904 142
1959	25	1	—	8	13	52	1 571	23 725	41 957	867 685
1960	25	2	—	8	12	72	1 774	26 680	48 260	1 006 733
1961	25	3	—	8	12	72	1 709	25 888	45 748	918 660
1962	25	3	—	5	12	71	1 676	24 988	39 760	796 330
1963	25	3	—	5	12	71	1 831	26 647	35 684	713 685
1964	25	3	—	4	12	72	2 015	28 049	43 811	876 448
1965	25	3	1	5	13	74	2 005	28 272	38 693	773 858
1966	25	3	1	4	10	61	1 729	24 757	27 747	554 942
1967	25	3	1	3	10	61	1 946	27 217	28 185	563 707
1968	25	3	1	3	10	60	2 072	28 289	25 687	513 737
1969	25	3	1	3	9	60	2 148	29 003	19 598	391 977
1970	25	4	1	3	9	64	1 795	23 650	19 706	394 135
1971	25	4	1	3	9	64	1 626	20 814	22 931	458 601
1972	25	4	1	3	9	60	1 593	19 883	15 946	318 915
1973	25	4	1	3	9	60	1 474	18 844	1 466	29 331
1974	25	4	1	2	9	54	1 448	18 704	1 812	36 283

11-7. USPINJACA

	Dužina linije u m	Broj mjesta	Sati rada	Prevezeni putnici u hilj.
1930	60	56	3 614	979
1939	60	56	...	867
1945	60	56	2 797	884
1954	60	56	9 548	1 298
1955	60	56	10 080	1 532
1956	60	56	9 492	1 383
1957	60	56	10 192	1 305
1958	60	56	10 376	1 173
1959	60	56	10 585	1 091
1960	60	56	9 976	987
1961	60	56	10 324	1 013
1962	60	56	10 411	985
1963	60	56	10 382	1 105
1964	60	56	10 614	1 114
1965	60	56	10 554	918
1966	60	56	10 527	924
1967	60	56	10 380	743
1968	60	56	10 614	791
1969	60	56	10 585	807
1970	—	—	—	—
1971	—	—	—	—
1972	—	—	—	—
1973	—	—	—	—
1974 ¹⁾	60	56	1 832	254

¹⁾ Uspinjača puštena u promet 27. VII 1974. god.

11-8. ŽICARA »SLJEME«

	Dužina linije u m	Broj mjesta	Sati rada	Broj prevezenih putnika	Prihodi u din.	Zaposleno osoblje 31. XII
1964	4 017	360	3 523	330 560	518 550	34
1965	4 017	360	3 187	355 380	618 730	34
1966	4 017	360	3 747	351 455	713 427	32
1967	4 017	360	3 094	255 498	639 449	32
1968	4 017	360	3 354	249 844	639 176	31
1969	4 017	360	2 507	240 910	613 943	29
1970	4 017	360	2 737	196 511	594 665	22
1971	4 017	360	2 685	230 308	723 839	20
1972	4 017	360	2 641	242 973	898 422	24
1973	4 017	360	2 156	219 229	915 573	23
1974	4 017	360	2 330	205 244	914 707	27

11—9. PROMET PODUZEĆA PTT — ZAGREB
 UKUPNO

	Pismonosni	Novine i časopisi	Paketski	Uplate	Isplate	Telegrafski		Telefonski	
						Unutrašnji i među- narodni u hilj. kom.	Telex - impulsi u hilj.	Automatski mjesni i među- mjesni razgovori u hilj. impulsa	Ostali u hilj. kom.
	u hilj. komada								
1967	128 257	87 182	1 259	2 301	2 455	2 048	5 484	201 756	2 595
1968	105 437	84 822	1 201	1 970	1 997	2 076	5 833	221 595	1 197
1969	109 801	91 868	1 345	2 173	2 165	2 440	6 764	241 370	1 174
1970	113 691	84 960	1 438	2 428	2 220	2 625	7 496	296 447	1 168
1971	116 899	77 620	1 431	2 728	2 321	2 108	10 490	341 860	1 155
1972	117 088	73 077	1 424	3 118	2 377	2 077	19 670	380 873	1 164
1973	128 283	67 180	1 462	3 190	2 423	2 078	22 569	405 325	1 156
1974	133 532	68 495	1 614	3 283	2 494	2 153	23 717	469 108	2 523

11—10. PISMONOSNE POSILJKE, NOVINE I ČASOPISI PODUZEĆA PTT — ZAGREB

u hiljadama komada

	Ukupno	Neregistrirane pošiljke				Registrirane pošiljke				Novine i časopisi
		Unutarnji promet		Međunarodni promet		Unutarnji promet		Međunarodni promet		
		otprem- ljeno	prim- ljeno	otprem- ljeno	prim- ljeno	otprem- ljeno	prim- ljeno	otprem- ljeno	prim- ljeno	
1967	128 257	56 232	40 915	5 494	15 392	4 111	5 489	309	315	87 182
1968	105 437	48 593	34 688	4 817	8 215	4 504	4 000	313	307	84 822
1969	109 801	48 292	36 285	6 061	9 104	5 075	4 346	355	283	91 868
1970	113 691	47 559	39 817	6 205	9 336	5 359	4 632	501	282	84 960
1971	116 899	47 141	42 697	6 113	9 129	5 771	5 178	574	296	77 620
1972	117 088	48 287	42 314	5 852	8 156	6 158	5 449	594	278	73 077
1973	128 283	56 932	44 125	5 696	8 587	6 480	5 606	564	293	67 180
1974	133 532	61 744	44 411	5 162	8 071	7 016	6 291	570	267	68 495

11—11. PAKETSKE POSILJKE PODUZEĆA PTT — ZAGREB

u hiljadama komada

	Ukupno	Unutarnji promet		Međunarodni promet	
		otpremljeno	primljeno	otpremljeno	primljeno
1967	1 259	843	378	15	23
1968	1 201	851	318	15	17
1969	1 345	963	350	16	16
1970	1 438	1 035	369	17	17
1971	1 431	1 006	395	14	16
1972	1 424	999	398	12	15
1973	1 462	1 035	401	12	14
1974	1 614	1 150	439	10	15

11—12. PLATNI PROMET PODUZEĆA PTT — ZAGREB

u hiljadama komada

	U p l a t e				I s p l a t e			
	Ukupno	O d t o g a			Ukupno	O d t o g a		
		Poštanske uputnice	Uputnice po tekućem računu	Štedne knjižice		Poštanske uputnice	Uputnice po tekućem računu	Štedne knjižice
1967	2.301	644	1.518	139	2.455	815	1.448	192
1968	1.970	535	1.323	112	1.997	694	1.139	164
1969	2.173	570	1.470	133	2.165	792	1.158	215
1970	2.428	593	1.691	144	2.220	803	1.178	239
1971	2.728	645	1.937	146	2.321	851	1.225	245
1972	3.118	653	2.337	128	2.377	883	1.261	233
1973	3.190	605	2.457	128	2.423	859	1.285	279
1974	3.282	594	2.555	133	2.494	857	1.358	279

11—13. TELEGRAFSKI PROMET PORUZEĆA PTT — ZAGREB

	Ukupno	Unutrašnji promet u hilj. kom.		Međunarodni promet u hilj. kom.		Telex impulsi — polazni u hilj.	Međunar. pretpl. telegr. *Teleks* ¹⁾ u hilj. kom.
		polazni	dolazni	polazni	dolazni		
1968	7.909	659	588	141	143	5.833	545
1969	9.204	759	688	158	162	6.764	673
1970	10.121	811	745	169	153	7.496	747
1971	12.598	870	743	159	154	10.490	182
1972	21.747	886	767	142	133	19.670	149
1973	24.647	892	745	137	136	22.569	168
1974	25.865	915	777	137	129	23.717	190

¹⁾ Od 1967. do 1970. godine iskazane su ukupno ostvarene telež-veze tranzitne centrale Zagreb, dok se podaci od 1971. godine odnose samo na područje poduzeća Zagreb.

11—14. TELEFONSKI PROMET PODUZEĆA PTT — ZAGREB

	Ukupno	Automatski razgovori u hilj. impulsa		Mjesni razgovori ručne centrale u hilj. kom.	Međumjesni razgovori — ručni u hilj. kom.			
		mjesni	među- mjesni		Unutarnji		Međunarodni	
					Polazni	Dolazni	Polazni	Dolazni
1968	222.792	75.533	146.062	7	710	293	131	56
1969	242.544	87.758	153.612	8	656	281	164	65
1970	297.615	94.525	201.922	8	625	267	189	79
1971	343.015	108.078	233.782	9	671	179	208	88
1972	382.037	122.764	258.109	10	699	149	214	92
1973	406.481	127.866	277.459	10	689	126	233	98
1974	470.475	142.745	326.362	12	891	128	258	79

12. VANJSKA TRGOVINA

Izvori i način prikupljanja podataka

Podaci o vanjskoj trgovini prikupljaju se putem posebnih mjesečnih i tromjesečnih izvještaja. Služba praćenja vanjske trgovine uvedena je 1964. godine za potrebe korisnika na nivou grada, i nije obuhvaćena jedinstvenim statističkim sistemom. Privredne organizacije registrirane kod Okružnog privrednog suda za vršenje izvoza i uvoza popunjavaju ovaj izvještaj na temelju statističke prijave o izvozu i uvozu robe, koju u ime izvoznih i uvoznih organizacija podnose carinarnicama špediter-ska poduzeća prilikom carinjenja. Sve prijave, nakon pregleda robe i sravnjivanja s dokumentima koja prate robu, carinarnice dostavljaju knjigovodstvu dotičnog poduzeća.

Obuhvat i usporedivost

Statistikom vanjske trgovine obuhvaćene su:

— proizvodne privredne organizacije koje učestvuju u izvozu. Statistika vanjske trgovine proizvodnih organizacija obuhvaća robu za izvoz proizvedenu od strane zagrebačkih privrednih organizacija. Podaci o izvozu obuhvaćaju ukupan robni izvoz bez obzira da li je isti ostvaren putem vlastite poslovnice ili putem drugih izvoznika (proizvodnih organizacija, trgovinskih poduzeća i poslovnih udruženja). Podaci o izvršenim uslugama (takozvano oplemenjivanje robe — dorada, prerada i obrada) registrirani su samo u tabeli izvoza po regijama. Izuzetak od toga čini

izvoz postrojenja i kompletnih objekata kod kojih je ugovorena montaža u inozemstvu. U izvozu je obuhvaćena i roba prodana u zemlji za strana sredstva plaćanja, dok je u tabelama izvoza po regijama, umanjen iznos izvoza za tu vrijednost. Kod uvoza obuhvaćena je sva roba uvezena iz inozemstva i to u vidu repromaterijala, opreme ili robe za široku potrošnju;

— trgovinska poduzeća registrirana za izvoz-uvoz robe, kao i poslovna udruženja registrirana za vanjskotrgovinsko poslovanje. Ove organizacije ne izvoze samo proizvode proizvedene od strane zagrebačkih poduzeća, već i ostalih. Isto tako ove organizacije vrše uvoz robe, za zagrebačka poduzeća i za poduzeća s ostalog područja;

— privredne organizacije koje vrše vanjskotrgovinske usluge i to: zastupničke poslove, izvođenje građevinskih i investicijskih radova, međunarodnu špediciju, turističke poslove s inozemstvom, filmske usluge, oglase, velesajamske usluge, licence i sl.

Podaci o izvozu-uvozu zagrebačkih poduzeća prikazani su po organizacionom principu, tj. predstavljaju izvoz, odnosno uvoz za potrebe cjelokupnog poduzeća, a to znači i onih pogona koji se nalaze izvan područja grada Zagreba.

Vrijednost izvezene, odnosno uvezene robe, iskazana je bez premija i carina.

Podaci statistike vanjske trgovine objavljeni u ovom Godišnjaku zasnivaju se na istim metodološkim osnovama kao i podaci Saveznog zavoda za statistiku, pa su isti usporedivi.

Definicije obilježja

Vrijednost robe u vanjskoj trgovini iskazana je na temelju cijena koje su privredne organizacije postigle prilikom sklapanja ugovora. Vrijednost robe u stranoj valuti preračunata je u dinarsku vrijednost prema službenom tečaju Narodne banke SFRJ — 1 USA dolar = 17 dinara. Klasifikacija izvoza robe u vanjskoj trgovini vrši se prema Nomenklaturi statistike vanjske trgovine koja se bazira na Standardnoj međunarodnoj trgovačkoj klasifikaciji OUN, a u Jugoslaviji se primjenjuje od 1953. godine.

Registracija podataka vanjske trgovine po zemljama vrši se po principu namjene kod izvoza i porijekla kod uvoza. To znači,

kod izvoza registrira se zemlja u kojoj se roba troši ili dalje prerađuje, a kod uvoza ona zemlja u kojoj je roba proizvodnjom dovedena u stanje u kakvom se uvozi. Osnovne sirovine (pamuk, vuna, nafta, kaučuk, začini i slatko) iskazane su prema zemlji porijekla i u slučajevima kada je roba stigla iz skladišta neke druge zemlje ili iz zemlje u kojoj je roba kupljena.

Statističke publikacije

Najneophodnije podatke o vanjskotrgovanskoj aktivnosti ovaj Zavod izdaje u mjesečnim Saopćenjima. Detaljni podaci objavljeni su u Statističkim informacijama Kretanje izvoza — uvoza koja izlaze tromjesečno.

12—1. IZVOZ-UVOZ PO GRANAMA DJELATNOSTI

u hiljadama dinara

	I z v o z				U v o z			
	1971	1972	1973	1974	1971	1972	1973	1974
Ukupno	2 460 747	2 672 380	3 015 233	4 658 536	3 605 993	3 320 250	5 009 285	11 602 354
Industrija	2 431 547*	2 637 966*	2 987 927	4 625 363	3 577 809	3 303 892	4 990 173	11 574 157
Industrija nafte i plina	382 291	265 218	371 893	1 200 145	1 386 928	1 277 768	2 397 476	7 392 372
Nemetali	3 570	4 076	2 308	6 309	20 075	23 077	24 652	45 492
Metalna industrija	431 216	400 321	334 468	354 139	370 916	189 076	254 081	428 036
Elektroindustrija	364 105	596 022	868 311	1 231 205	414 953	409 211	609 902	888 837
Kemijska industrija	502 565	507 248	644 077	988 409	702 939	731 074	882 567	1 490 908
Drvena industrija	617	9 442	17 278	22 471	52 738	54 517	96 427	124 743
Industrija papira	830	1 935	6 452	9 167	46 466	18 429	38 788	134 110
Tekstilna industrija	335 058	408 099	315 027	222 326	254 332	288 423	277 850	411 268
Industrija kože i obuće	75 607	92 220	114 885	146 867	15 362	24 713	47 151	68 394
Industrija gume	13 474	18 184	27 220	95 208	30 211	30 653	37 919	42 143
Prehrambena industrija	253 549	254 749	195 890	231 165	133 090	115 057	181 089	289 258
Grafička industrija	26 736	32 764	38 868	51 703	141 176	119 656	113 808	220 685
Industrija duhana	2 177	2 115	—	—	—	—	—	—
Raznovrsna industrija	39 752	45 573	51 250	66 249	8 623	22 238	28 463	37 911
Poljoprivreda	15 510	20 444	13 806	17 762	19 451	7 705	7 130	8 111
Zanatstvo	13 690	13 970	13 500	15 411	8 733	8 653	11 982	20 086
* Od toga: prodaja u zemlji za devizna sredstva	256 968	144 026	214 292	535 151				

12—2. INDEKSI IZVOZA-UVOZA

(1973 = 100)

	I z v o z				U v o z			
	1971	1972	1973	1974	1971	1972	1973	1974
Ukupno	81,6	88,6	100	154,5	72,0	66,3	100	231,6
Industrija	81,4	88,3	100	154,8	71,7	66,2	100	231,9
Industrija nafte i plina	102,8	71,3	100	322,7	57,9	53,3	100	308,7
Nemetali	154,7	176,6	100	273,4	81,4	93,6	100	184,5
Metalna industrija	128,9	119,7	100	105,9	146,0	74,4	100	168,5
Elektroindustrija	41,9	68,6	100	141,8	68,0	67,1	100	145,7
Kemijska industrija	78,0	78,7	100	153,5	79,6	82,8	100	168,9
Drvena industrija	3,6	54,6	100	130,0	54,7	56,5	100	129,4
Industrija papira	12,9	30,0	100	142,1	119,8	47,5	100	345,8
Tekstilna industrija	106,4	129,5	100	70,6	91,5	103,8	100	148,0
Industrija kože i obuće	65,8	80,3	100	127,8	32,6	52,4	100	145,1
Industrija gume	49,5	66,8	100	349,8	79,7	80,8	100	111,1
Prehrambena industrija	129,4	130,0	100	118,0	73,5	63,5	100	159,7
Grafička industrija	68,8	84,3	100	133,0	124,0	105,1	100	193,9
Industrija duhana	—	—	—	—	—	—	—	—
Raznovrsna industrija	77,6	88,9	100	129,3	30,3	78,1	100	133,2
Poljoprivreda	112,3	148,1	100	128,7	272,8	108,1	100	113,8
Zanatstvo	101,4	103,5	100	114,2	72,9	72,2	100	167,6

12-3. IZVOZ-UVOZ PO NACINU NAPLATE

u hiljadama dinara

	U v o z				I z v o z			
	1971	1972	1973	1974	1971	1972	1973	1974

U KONVERTIBILNOJ VALUTI

Ukupno	1 605 073	1 565 364	1 730 252	2 947 998	3 122 825	2 908 848	4 303 726	10 346 282
Industrija	1 577 299	1 532 200	1 703 939	2 918 008	3 099 042	2 896 704	4 289 498	10 327 970
Industrija nafte i plina	350 554	247 667	358 452	1 162 940	1 191 052	1 105 988	2 004 481	6 539 670
Nemetali	2 240	2 431	130 152	3 613	17 561	20 254	21 667	42 196
Metalna industrija	306 644	210 936	1 923	153 652	352 681	177 439	234 476	390 716
Elektroindustrija	128 645	235 151	345 397	549 075	362 554	343 826	474 356	735 028
Kemijska industrija	171 291	198 843	332 441	497 953	577 801	616 471	773 098	1 364 968
Drvena industrija	522	9 442	17 278	21 292	52 738	54 517	96 427	124 743
Industrija papira	154	1 302	6 452	9 167	23 556	7 933	26 327	111 402
Tekstilna industrija	297 973	312 044	223 232	161 296	222 711	275 815	261 013	388 611
Industrija kože i obuće	27 724	36 328	26 321	53 317	15 145	24 180	46 939	50 827
Industrija gume	13 017	16 665	24 939	26 390	30 211	28 835	37 919	42 143
Prehrambena industrija	219 205	192 530	157 130	170 460	131 303	112 713	174 615	285 246
Grafička industrija	23 991	29 689	34 296	47 951	113 956	107 253	110 029	214 509
Industrija duhana	127	1 282	—	—	—	—	—	—
Raznovrsna industrija	35 212	37 890	45 926	60 902	7 773	21 480	28 151	37 911
Poljoprivreda	15 510	20 444	13 806	17 654	17 767	6 110	3 602	3 943
Zanatstvo	12 265	12 720	12 508	12 336	6 016	6 034	10 626	14 369

U KLIRINGU

Ukupno	855 673	1 107 016	1 284 980	1 710 538	483 168	411 402	705 558	1 256 072
Industrija	854 248	1 105 766	1 283 988	1 707 355	478 767	407 188	700 675	1 246 186
Industrija nafte i plina	31 737	17 551	13 441	37 205	195 876	171 780	392 995	852 702
Nemetali	1 330	1 645	385	2 696	2 514	2 823	2 985	3 296
Metalna industrija	124 572	189 385	204 316	200 487	18 235	11 637	19 605	37 320
Elektroindustrija	235 460	360 871	522 914	682 130	52 399	65 385	135 546	153 810
Kemijska industrija	331 274	308 405	311 636	490 456	125 138	114 603	109 469	125 940
Drvena industrija	95	—	—	1 179	—	—	—	—
Industrija papira	676	633	—	—	22 910	10 496	12 461	22 706
Tekstilna industrija	37 085	96 055	91 795	61 030	31 621	12 608	16 837	22 657
Industrija kože i obuće	47 883	55 892	88 564	93 550	217	533	212	17 567
Industrija gume	457	1 519	2 281	68 818	—	1 818	—	—
Prehrambena industrija	34 344	62 219	38 760	60 705	1 787	2 344	6 474	4 012
Grafička industrija	2 745	3 075	4 572	3 752	—	—	3 779	6 176
Industrija duhana	2 050	833	—	—	27 220	12 403	—	—
Raznovrsna industrija	4 540	7 683	5 324	5 347	850	758	312	—
Poljoprivreda	—	—	—	108	1 684	1 595	3 528	4 168
Zanatstvo	1 425	1 250	992	3 075	2 717	2 619	1 356	5 417

12-4. IZVOZ - UVOZ PO REGIJAMA

u hiljadama dinara

	Izvoz				Uvoz			
	1971	1972	1973	1974	1971	1972	1973	1974
INDUSTRIJSKA PODUZEĆA								
Ukupno	2 228 338*	2 547 063*	2 890 466	4 278 778	3 577 809	3 303 892	4 990 173	11 574 157
Zapadna Evropa	1 098 778	1 225 904	1 222 636	1 762 520	1 955 575	1 876 166	2 401 608	3 836 176
Istočna Evropa	913 231	1 075 354	1 331 693	1 775 846	453 424	411 131	728 419	1 300 049
Azija	43 232	57 250	90 192	234 983	1 052 671	860 708	1 575 331	5 789 498
Afrika	42 256	31 580	52 329	103 261	60 273	69 972	181 618	539 129
Sjeverna Amerika	95 037	124 187	154 925	216 484	48 436	80 479	90 089	104 128
Srednja Amerika	22 498	25 081	6 822	69 620	1	319	10 153	—
Južna Amerika	6 474	5 668	27 980	111 624	513	1 857	—	—
Oceanija	6 832	2 039	3 889	4 440	6 916	3 260	2 955	5 176
* Od toga usluge:	53 759	53 124	116 831	188 866	—	—	—	—
POLJOPRIVREDNE ORGANIZACIJE								
Ukupno	15 510	20 444	13 806	17 762	19 451	7 705	7 130	8 111
Zapadna Evropa	15 510	20 242	13 806	17 556	6 820	6 110	5 676	6 569
Istočna Evropa	—	—	—	108	527	1 595	1 454	1 542
Azija	—	—	—	—	3 082	—	—	—
Afrika	—	—	—	—	3 520	—	—	—
Sjeverna Amerika	—	202	—	98	—	—	—	—
Srednja Amerika	—	—	—	—	—	—	—	—
Južna Amerika	—	—	—	—	581	—	—	—
Oceanija	—	—	—	—	4 921	—	—	—
TRGOVINSKE ORGANIZACIJE								
Ukupno	3 051 988*	3 450 750*	4 248 809	4 869 610	5 872 067	5 313 299	6 382 558	10 123 939
Zapadna Evropa	1 508 181	1 774 580	2 301 170	2 139 384	3 267 122	2 769 412	3 524 042	5 948 121
Istočna Evropa	1 128 136	1 269 835	1 434 079	1 883 079	1 804 912	1 842 186	1 887 099	2 397 710
Azija	126 913	131 623	152 906	309 873	150 573	168 306	211 111	421 122
Afrika	92 731	88 888	182 520	324 696	205 544	143 170	256 808	483 867
Sjeverna Amerika	169 921	164 652	164 006	176 026	125 652	147 903	95 716	178 623
Srednja Amerika	6 104	1 680	3 611	29 865	38 676	33 519	89 100	187 042
Južna Amerika	16 604	18 536	7 191	1 392	198 960	159 862	149 771	170 084
Oceanija	3 398	956	3 326	5 294	80 628	48 941	168 911	337 370
* Od toga usluge:	4 927	19 449	40 343	59 775	—	—	—	—
POSLOVNA UDRUŽENJA								
Ukupno	640 715*	689 263*	912 217	1 271 333	281 530	190 180	510 395	991 810
Zapadna Evropa	549 568	525 867	563 751	653 139	224 113	156 204	450 183	860 773
Istočna Evropa	44 522	102 683	108 453	240 164	38 443	25 691	44 235	68 046
Azija	1 442	7 562	112 709	121 188	8 968	921	369	477
Afrika	16 337	10 649	84 036	188 619	6 892	5 583	10 939	12 465
Sjeverna Amerika	28 702	42 158	43 048	48 513	3 114	1 781	4 669	50 048
Srednja Amerika	133	—	220	—	—	—	—	—
Južna Amerika	2	142	—	19 643	—	—	—	—
Oceanija	9	202	—	67	—	—	—	—
* Od toga usluge:	361 425	382 834	525 080	676 544	—	—	—	—
USLUGE								
Ukupno	1 773 820*	1 897 031*	2 218 588	2 631 673	893 649	961 612	1 351 972	1 556 199
Zapadna Evropa	1 474 526	1 497 800	1 780 473	2 040 618	750 075	856 061	1 056 198	1 355 154
Istočna Evropa	71 329	140 093	239 535	352 495	82 639	40 443	152 310	71 595
Azija	57 727	45 179	16 475	89 667	1 348	2 159	2 743	19 687
Afrika	149 614	181 408	136 724	103 524	—	—	—	—
Sjeverna Amerika	20 156	32 350	44 226	43 818	59 587	62 949	140 721	109 763
Srednja Amerika	89	—	—	687	—	—	—	—
Južna Amerika	378	187	126	250	—	—	—	—
Oceanija	1	14	1 029	616	—	—	—	—
* Od toga: izvoz robe	5 854	21 981	91 386	126 608	—	—	—	—

12-5. IZVOZ—UVOZ PO DRŽAVAMA U 1973.

u hiljadama dinara

	Industrija		Poljoprivreda		Zanatstvo		Trgovinska poduzeća		Poslovna udruženja	
	izvoz robe i usluga	uvoz	izvoz robe i usluga	uvoz	izvoz robe i usluga	uvoz	izvoz robe i usluga	uvoz	izvoz robe i usluga	uvoz
Ukupno	4 278 778	11 574 157	17 762	8 111	16 043	20 087	4 869 610	10 123 939	1 271 333	991 810
Zapadna Evropa	1 762 520	3 836 177	17 556	6 569	12 308	14 530	2 139 384	5 948 121	653 139	860 773
Austrija	40 788	316 397	285	279	614	689	169 523	673 553	26 674	107 996
Belgija	26 070	124 852	—	—	256	—	114 422	72 847	32 248	6 639
Cipar	462	—	—	—	1	—	4 698	5 126	—	—
Danska	27 135	22 181	—	—	6	—	24 818	81 485	10	8 150
Finska	5 108	12 847	—	—	—	—	8 204	36 889	—	44
Francuska	38 891	253 320	1 962	119	280	865	94 767	175 652	11 838	34 231
Grčka	22 881	31 698	—	2 626	—	—	31 413	99 795	40 244	1 614
Holandija	356 505	309 338	—	3 278	300	381	95 403	157 842	853	22 527
Irska	1 024	—	—	—	—	—	1 149	1	—	—
Island	3	8 405	—	—	42	—	—	—	—	—
Italija	366 983	810 827	6 634	156	1 056	1 254	835 928	1 319 521	79 455	290 645
Lichtenstein	3 799	27	—	—	—	—	26 939	24 834	—	—
Luxemburg	—	1	—	—	—	—	142	233	—	—
Malta	101	—	—	—	—	—	579	—	—	—
Monaco	—	—	—	—	—	—	1 663	—	—	—
Norveška	571	12 796	—	—	—	—	883	61 015	—	7 294
SR Njemačka	608 864	1 216 428	7 953	111	7 880	10 964	521 410	2 263 050	441 211	227 244
Spanjolska	5 278	4 893	—	—	950	267	14 495	6 996	—	6 755
Sviciarska	115 892	369 324	116	—	862	110	47 303	350 902	4 915	130 684
Svedska	30 949	91 804	606	—	23	—	41 316	181 136	12	13 281
Turska	10 354	—	—	—	—	—	4 365	29 018	7 919	—
Velika Britanija	100 863	251 039	—	—	18	—	99 964	408 226	7 760	3 669
Istočna Evropa	1 775 846	1 300 049	108	1 542	3 074	5 021	1 883 079	2 397 710	240 164	68 046
Albanija	14 236	—	—	—	—	—	43 670	45 086	—	—
Bugarska	11 450	52 425	—	—	—	1 913	29 956	56 319	438	896
Cehoslovačka	230 132	74 079	108	1 541	843	771	249 875	455 228	122 952	23 389
DR Njemačka	93 474	146 252	—	1	435	958	236 694	419 388	77 934	3 308
Mađarska	30 142	48 412	—	—	—	649	122 105	88 132	532	1 696
Poljska	119 302	41 134	—	—	—	634	423 718	310 447	36 588	17 141
Rumunija	247 800	35 436	—	—	—	96	104 039	69 039	—	176
SSSR	1 029 310	902 311	—	—	1 796	—	673 022	954 071	1 720	21 440
Azija	234 983	5 789 498	—	—	261	434	309 874	421 122	121 187	478
Afganistan	3 272	—	—	—	—	—	—	—	—	—
Bahrein	30	—	—	—	—	—	393	—	104	—
Burma	1 177	—	—	—	—	—	25 816	7 624	—	—
Bangladeš	6 794	—	—	—	—	—	55	32 262	—	—
Dubai	—	—	—	—	—	—	617	—	—	—
Filipini	72 144	—	—	—	—	342	—	3 408	—	—
Hong-kong	451	—	—	—	—	—	51	—	—	—
Indija	6 786	3 067	—	—	—	92	16 005	11 103	1 666	—
Indonezija	2 560	—	—	—	—	—	—	—	—	—
Irak	1 593	1 775 667	—	—	—	—	8 621	—	—	—
Iran	59 625	3 939 423	—	—	—	—	44 682	75 062	100 541	—
Izrael	166	124	—	—	—	—	16 916	13 908	—	—
Japan	12 200	62 655	—	—	261	—	8 133	39 158	—	478
Jemen	—	—	—	—	—	—	135	—	—	—
Jemen južni	1 667	—	—	—	—	—	—	—	—	—
Jordan	1 777	—	—	—	—	—	3 330	—	—	—
NR Kina	2 648	357	—	—	—	—	12 298	15 379	—	—
Kuwait	302	—	—	—	—	—	4 991	—	—	—
Libanon	4 604	—	—	—	—	—	66 956	10 550	—	—
Malezija	—	2 092	—	—	—	—	—	86 282	—	—
Mongolija	2 418	—	—	—	—	—	—	—	—	—
Nepal	—	—	—	—	—	—	—	—	—	—
Pakistan	38 290	—	—	—	—	—	1 285	—	—	—
Saudijska Arabija	5 725	—	—	—	—	—	430	122 318	11 478	—
Sirija	5 264	6 111	—	—	—	—	12 240	—	340	—
Singapoore	507	2	—	—	—	—	66 667	—	—	—
DNR Koreja	—	—	—	—	—	—	93	—	—	—
Sri Lanka	1 500	—	—	—	—	—	8 079	—	—	—
Tajland	3 531	—	—	—	—	—	—	4 069	7 058	—
Quatar	12	—	—	—	—	—	215	—	—	—
Trucial - Oman	—	—	—	—	—	—	11 574	—	—	—
							291	—	—	—

12-5. IZVOZ—UVOZ PO DRŽAVAMA U 1973. (nastavak)

u hiljadama dinara

	Industrija		Poljoprivreda		Zanatstvo		Trgovinska poduzeća		Poslovna udruženja	
	izvoz robe i usluga	uvoz	izvoz robe i usluga	uvoz	izvoz robe i usluga	uvoz	izvoz robe i usluga	uvoz	izvoz robe i usluga	uvoz
Afrika	103 261	539 129	—	—	4	102	324 696	483 867	188 619	12 465
Alžir	12	—	—	—	—	—	734	—	—	—
Egipat	30 106	4 728	—	—	—	—	66 779	167 552	1 670	—
Etiopija	764	3 451	—	—	—	—	3 912	3 811	145	—
Ghana	4 209	63 896	—	—	—	—	95 114	11 342	—	—
Gvineja	—	—	—	—	—	—	616	—	—	—
Južnoafrička Republika	1	—	—	—	—	—	—	—	—	—
Kamerun	—	—	—	—	—	—	—	23 200	—	—
Kenija	2 635	—	—	—	—	—	8 145	945	14 731	—
Liberija	1 720	—	—	—	—	102	—	—	—	—
Libija	20 707	191 774	—	—	—	—	97 006	—	73 480	—
Maroko	2 311	243 652	—	—	—	—	12 438	1 587	—	—
Mauritius	245	—	—	—	—	—	—	—	—	—
Nigerija	1 665	—	—	—	—	—	—	—	—	—
Obala Slonove Kosti	—	—	—	—	—	—	—	64 824	—	12 465
Senegal	1	—	—	—	—	—	—	—	—	—
Somalija	—	—	—	—	—	—	—	—	—	—
Sudan	—	—	—	—	—	—	—	—	65	—
Tanzanija	1 856	4 090	—	—	—	—	20 495	77 568	1 348	—
Tchad	10 079	1 651	—	—	—	—	39	98 234	97 180	—
Tunis	—	—	—	—	—	—	—	28 439	—	—
Tunisi	435	—	—	—	—	—	—	6 365	—	—
Uganda	1 675	20 198	—	—	—	—	16 650	184	—	—
Zaire	1 392	—	—	—	—	—	2 584	—	—	—
Zambija	23 448	5 689	—	—	—	—	—	—	—	—
Sjeverna Amerika	216 484	104 128	98	—	358	—	176 026	178 623	48 513	50 048
Kanada	10 373	—	—	—	55	—	31 352	2 076	218	—
USA	206 111	104 128	98	—	303	—	144 674	176 547	48 295	50 048
Srednja Amerika	69 620	—	—	—	—	—	29 865	187 042	—	—
Costa Rica	4 199	—	—	—	—	—	61	78 481	—	—
Cuba	9 367	—	—	—	—	—	27 658	—	—	—
Guatemala	41 361	—	—	—	—	—	—	—	—	—
Honduras	—	—	—	—	—	—	—	26 965	—	—
Mexico	14 657	—	—	—	—	—	2 146	5 877	—	—
Panama	36	—	—	—	—	—	—	—	—	—
El Salvador	—	—	—	—	—	—	—	75 719	—	—
Južna Amerika	111 624	—	—	—	12	—	1 392	170 084	19 644	—
Argentina	513	—	—	—	—	—	273	6 429	1 422	—
Bolivija	144	—	—	—	—	—	—	—	—	—
Brazil	20 622	—	—	—	12	—	460	68 281	18 222	—
Chile	2 442	—	—	—	—	—	—	—	—	—
Columbia	2 776	—	—	—	—	—	145	10 174	—	—
Equador	55 166	—	—	—	—	—	369	66 414	—	—
Peru	42	—	—	—	—	—	145	—	—	—
Urugvaj	76	—	—	—	—	—	—	500	—	—
Venezuela	29 843	—	—	—	—	—	—	18 286	—	—
Oceanija	4 440	5 176	—	—	26	—	5 294	337 370	67	—
Australija	2 885	5 176	—	—	26	—	5 294	334 591	67	—
New Zealand	1 546	—	—	—	—	—	—	2 779	—	—
Ostala Oceanija	9	—	—	—	—	—	—	—	—	—

	Proizvodne organizacije				Trgovinske organizacije			
	1971	1972	1973	1974	1971	1972	1973	1974
Ukupno	2 203 779	2 528 354	2 800 940	4 123 085	3 047 061	3 431 301	4 208 465	4 809 835
Proizvodi za hranu	194 691	186 291	151 716	149 898	529 883	647 010	770 129	526 461
Zive životinje	62 893	81 217	40 671	29 069	306 798	417 192	161 243	131 051
Meso i prerađevine od mesa	103 494	68 427	81 546	84 908	53 909	64 085	256 555	66 037
Mliječni proizvodi i jaja	4 842	7 155	654	4 382	1 969	17	—	—
Ribe i riblje prerađevine	2 567	1 458	717	2 025	47 277	55 572	81 271	94 253
Zitarice i prerađevine od žitarica	14 092	6 795	6 994	4 368	23 332	48	176 462	115 222
Voće i povrće	1 251	2 640	3 587	9 711	82 793	107 462	87 999	107 799
Šećer i prerađevine od šećera	456	121	26	78	225	104	—	36
Kakao i prerađevine	2 985	8 355	3 915	7 807	—	99	208	303
Stočna hrana	—	4 772	—	—	1 851	9	484	85
Ostali proizvodi za prehranu	2 111	5 351	13 606	7 550	11 729	2 422	5 907	11 675
Pića i duhan	66 544	55 639	49 732	70 045	40 668	3 435	9 993	3 881
Pića	64 367	53 524	49 732	70 045	40 668	3 435	9 993	3 881
Duhan i prerađ. od duhana	2 177	2 115	—	—	—	—	—	—
Sirovi nejestivi materijal	28 204	44 489	22 003	76 649	464 760	537 414	835 386	929 242
Sirove kože i neučinjena krzna	—	—	—	—	—	93	—	2 777
Uljano sjeme i plodovi	2 987	21 841	—	15 808	9 230	14 156	3 828	25 128
Prirodni i sintetski kaučuk	—	22	—	—	—	—	—	—
Drvo, građa i pluto	—	—	—	—	339 325	382 834	655 283	724 905
Tekstilna vlakna i otpaci	—	—	—	4 139	13 379	29 437	50 684	42 186
Prirodna gnojiva i minerali	15 221	15 453	10 630	39 954	13 057	17 023	22 121	27 594
Metalne rude i otpaci	—	—	482	1 236	39 880	55 680	58 863	61 385
Ostali proizvodi životinjskog i biljnog porijekla	9 996	7 173	10 891	15 512	49 889	38 191	44 607	45 267
Mineralna goriva	47 543	45 018	63 992	108 741	8	962	616	4 876
Nafta i proizvodi nafte	35 581	35 105	57 020	90 636	8	962	616	4 876
Plin prirodni i industrijski	11 962	9 913	6 972	18 105	—	—	—	—
Životinjska i biljna ulja i masti	3 774	4 462	7 167	12 579	4 839	2 298	2 055	6 541
Prerađevine životinjskih i biljnih ulja	3 774	4 462	7 167	12 579	4 839	2 298	2 055	6 541

1) Standardna međunarodna trgovinska klasifikacija.

12-6. IZVOZ PO ROBNIM SEKTORIMA SMTK¹⁾ (nastavak)

u hiljadama dinara

	Proizvodne organizacije				Trgovinske organizacije			
	1971	1972	1973	1974	1971	1972	1973	1974
Kemijski proizvodi	542 522	564 400	697 793	1 481 219	115 656	101 311	188 723	239 224
Kemijski elementi i spojevi	23 374	67 155	82 730	397 318	39 946	22 066	45 937	53 669
Boje i materijal za štavljenje	101 256	94 758	108 419	213 573	2 839	7 267	9 012	25 080
Medicinski i farmaceutski proizvodi	262 083	270 569	352 036	472 595	5 861	4 924	7 028	14 728
Eterična ulja i kozmetički preparati	433	137	1 188	10 883	1 037	3 291	1 482	2 472
Umjetna gnojiva	59 785	34 328	50 727	207 099	—	7 520	13 757	—
Eksplzivni, pirotehnički proizvodi	—	—	—	—	934	1 095	—	—
Plastične mase i umjetne smole	1 653	735	14 316	53 691	33 417	36 274	35 899	54 850
Ostali kemijski proizvodi	93 938	96 718	88 377	126 060	31 622	18 874	75 608	88 425
Gotovi proizvodi klasifikirani prema materijalu	77 814	116 446	137 357	192 329	904 394	996 723	1 158 000	1 525 494
Proizvodi od kože i krzna	—	—	—	—	56 804	45 780	17 918	22 659
Proizvodi od kaučuka	13 474	18 648	27 220	95 208	4 234	7 568	31 311	96 034
Proizvodi od drva (bez namještaja)	—	—	—	—	64 270	78 012	147 398	167 001
Papir i karton	1 383	2 933	7 761	5 418	40 727	63 263	38 618	78 508
Tekstilni proizvodi bez odjeće	32 442	52 634	52 613	23 626	359 193	329 778	384 871	397 428
Proizvodi od nemetala	1 761	2 552	4 331	6 676	39 905	46 247	56 544	63 912
Željezo, čelik, limovi	1 559	498	—	—	164 718	223 828	296 595	437 650
Obojeni metali	18 652	21 671	30 096	29 068	40 035	59 672	49 541	45 643
Metalni proizvodi	8 543	17 510	15 336	32 333	134 508	142 575	135 204	216 659
Strojevi i transportni uređaji	758 986	927 250	1 121 501	1 486 983	458 386	554 652	701 760	891 670
Strojevi i uređaji (neelektrič.)	411 771	360 173	259 241	251 534	237 587	278 934	341 778	509 980
Električni strojevi i aparati	343 636	564 371	845 142	1 206 514	186 882	216 919	276 369	308 689
Prijevozna sredstva	3 578	2 706	17 118	28 935	33 917	58 799	83 613	73 001
Razni gotovi proizvodi	483 135	583 007	548 846	544 044	528 467	587 496	541 802	682 447
Sanitarni uređaji	572	—	3 774	1 127	10 407	8 175	8 849	17 127
Namještaj	667	9 248	27 816	25 026	185 727	173 097	191 988	186 584
Putničke potrebe	—	—	—	—	5	—	—	—
Odjeća	329 754	394 227	306 453	255 247	227 957	308 323	262 725	396 517
Obuća	75 808	93 530	116 750	149 377	87 738	76 773	49 924	53 880
Instrumenti i optička roba	8 839	11 223	17 113	15 858	6 165	4 782	10 584	11 395
Ostali gotovi proizvodi	67 494	74 779	76 940	97 409	10 468	16 346	17 732	16 944
Ostalo	565	1 352	833	598	—	—	—	—
Pijavice i kornjače	565	1 352	833	598	—	—	—	—

1) Standardna međunarodna trgovinska klasifikacija.

12-7. STRUKTURA IZVOZA PO ROBNIM SEKTORIMA SMTK¹⁾

u hiljadama dinara

	Proizvodne organizacije				Trgovinske organizacije			
	1971	1972	1973	1974	1971	1972	1973	1974
Ukupno	100	100	100	100	100	100	100	100
Proizvodi za hranu	8,7	7,4	5,4	3,6	17,3	18,9	18,3	11,0
Zive životinje	2,9	3,3	1,5	0,7	10,1	12,2	3,8	2,8
Meso i prerađevine od mesa	4,6	2,7	2,9	2,1	1,7	1,9	6,2	1,4
Mliječni proizvodi i jaja	0,2	0,3	0,0	0,1	0,1	0,0	—	—
Ribe i riblje prerađevine	0,1	0,0	0,0	0,0	1,5	1,6	1,9	2,0
Žitarice i prerađevine od žitarica	0,6	0,3	0,3	0,1	0,8	0,0	4,2	2,4
Voće i povrće	0,1	0,1	0,1	0,2	2,7	3,1	2,1	2,2
Šećer i prerađevine od šećera	0,0	0,0	0,0	0,0	0,0	0,0	—	0,0
Kakao i prerađevine	0,1	0,3	—	0,2	—	0,0	0,0	0,0
Stočna hrana	—	0,2	0,1	—	0,0	0,0	—	0,0
Ostali proizvodi za prehranu	0,1	0,2	0,5	0,2	0,4	0,1	0,1	0,2
Pića i duhan	2,9	2,2	1,8	1,7	1,3	0,1	0,2	0,1
Pića	2,8	2,1	1,8	1,7	1,3	0,1	0,2	0,1
Duhan i prerađ. od duhana	0,1	0,1	—	—	—	—	—	—
Sirovi nejestivi materijal	1,3	1,8	0,8	1,9	15,3	15,7	19,9	19,3
Sirove kože i neučinjene kože	—	—	—	—	—	—	—	0,1
Uljano sjeme i plodovi	0,1	0,9	—	0,4	0,3	0,4	0,1	0,5
Prirodni i sintetski kaučuk	—	—	—	—	—	—	—	—
Drvo, građa i pluto	—	—	—	—	11,2	11,2	15,6	15,1
Tekstilna vlakna i otpaci	—	—	—	0,1	0,4	0,9	1,2	0,8
Prirodna gnojiva i minerali	0,8	0,6	0,4	1,0	0,4	0,5	0,5	0,6
Metalne rude i otpaci	—	—	0,0	0,0	1,3	1,6	1,4	1,3
Ostali proizvodi životinjskog i biljnog porijekla	0,4	0,3	0,4	0,4	1,7	1,1	1,1	0,9
Mineralna goriva	2,1	1,8	2,3	2,6	0,0	0,0	0,0	0,1
Nafta i proizvodi nafte	1,5	1,4	2,0	2,2	0,0	0,0	0,0	0,1
Plin prirodni i industrijski	0,6	0,4	0,3	0,4	—	—	—	—
Životinjska i biljna ulja i masti	0,2	0,2	0,3	0,3	0,2	0,0	0,0	0,1
Prerađevine životinjskih i biljnih ulja	0,2	0,2	0,3	0,3	0,2	0,0	0,0	0,1

1) Standardna međunarodna trgovinska klasifikacija.

12—7. STRUKTURA IZVOZA PO ROBNIM SEKTORIMA SMTK¹⁾ (nastavak)

	Proizvodne organizacije				Trgovinske organizacije			
	1971	1972	1973	1974	1971	1972	1973	1974
Kemijski proizvodi	24,2	22,3	24,9	35,9	3,8	3,0	4,5	5,0
Kemijski elementi i spojevi	1,0	2,7	2,9	9,5	1,3	0,6	1,1	1,1
Boje i materijal za štavljenje	4,5	3,7	3,9	5,2	0,1	0,2	0,2	0,5
Medicinski i farmaceutski proizvodi	11,7	10,7	12,6	11,5	0,2	0,1	0,2	0,3
Eterična ulja i kozmetički preparati	0,0	0,0	0,0	0,3	0,0	0,1	0,0	0,1
Umjetna gnojiva	2,7	1,4	1,8	5,0	—	0,2	0,3	—
Eksplozivi, pirotehnički proizvodi	—	—	—	—	0,0	0,0	—	—
Plastične mase i umjetne smole	0,1	0,0	0,5	1,3	1,2	1,3	0,9	1,2
Ostali kemijski proizvodi	4,2	3,8	3,2	3,1	1,0	0,5	1,8	1,8
Gotovi proizvodi klasificirani prema materijalu	3,6	4,6	4,9	4,7	29,8	29,0	27,5	31,7
Proizvodi od kože i krzna	—	—	—	—	1,9	1,3	0,4	0,5
Proizvodi od kaučuka	0,6	0,7	1,0	0,3	0,1	0,2	0,7	2,0
Proizvodi od drva (bez namještaja)	—	—	—	—	2,1	2,3	3,5	3,4
Papir i karton	0,1	0,1	0,3	0,1	1,3	1,8	0,9	1,6
Tekstilni proizvodi (bez odjeće)	1,4	2,1	1,9	0,6	11,9	9,6	9,2	8,3
Proizvodi od nemetala	0,1	0,1	0,1	0,2	1,3	1,4	1,3	1,3
Željezo, čelik, limovi	0,2	0,0	—	—	5,4	6,5	7,1	9,1
Obojeni metali	0,8	0,9	1,1	0,7	1,3	1,7	1,2	1,0
Metalni proizvodi	0,4	0,7	0,5	2,8	4,5	4,2	3,2	4,5
Strojevi i transportni uređaji	35,2	36,7	40,0	36,1	15,0	16,2	16,7	18,5
Strojevi i uređaji (neelektrič.)	19,8	14,2	9,2	6,1	7,8	8,2	8,1	10,6
Električni strojevi i aparati	15,2	22,4	30,2	29,3	6,1	6,3	6,6	6,4
Prijevozna sredstva	0,2	0,1	0,6	0,7	1,1	1,7	2,0	1,5
Razni gotovi proizvodi	21,8	23,0	19,6	13,2	17,3	17,1	12,9	14,2
Sanitarni uređaji	0,0	—	0,1	0,0	0,3	0,2	0,2	0,4
Namještaj	0,0	0,4	1,0	0,6	6,1	5,0	4,7	3,9
Putničke potrebe	—	—	—	—	0,0	—	—	—
Odjeća	15,0	15,6	10,9	6,2	7,5	9,1	6,2	8,2
Obuća	3,4	3,7	4,3	3,6	2,9	2,2	1,2	1,1
Instrumenti i optička roba	0,4	0,4	0,6	0,4	0,2	0,1	0,2	0,2
Ostali gotovi proizvodi	3,0	2,9	2,7	2,4	0,3	0,5	0,4	0,4
Ostalo	0,0	0,0	0,0	0,0	—	—	—	—
Pijavice i kornjače	0,0	0,0	0,0	0,0	—	—	—	—

1) Standardna međunarodna trgovinska klasifikacija.

12—8. UVOZ PO NAMJENI POTROŠNJE

u hiljadama dinara

	1971	1972	1973	1974
INDUSTRIJSKA PODUZEĆA				
Ukupno	3 577 809	3 303 892	4 990 173	11 574 157
Proizvodi za reprodukciju	3 224 885	2 948 331	4 428 027	10 950 605
Proizvodi za investicije	118 227	181 395	189 176	424 950
Proizvodi za široku potrošnju	234 697	174 166	372 970	198 602
POLJOPRIVREDNE ORGANIZACIJE				
Ukupno	19 451	7 705	7 130	8 111
Proizvodi za reprodukciju	3 190	4 590	5 025	4 905
Proizvodi za investicije	94	33	—	425
Proizvodi za široku potrošnju	16 167	3 082	2 105	2 781
TRGOVINSKE ORGANIZACIJE				
Ukupno	5 872 067	5 313 299	6 382 558	10 123 939
Proizvodi za reprodukciju	3 249 176	2 860 444	4 486 694	5 917 009
Proizvodi za investicije	1 551 233	1 279 730	468 585	2 480 244
Proizvodi za široku potrošnju	1 071 658	1 173 125	1 427 279	1 726 686
POSLOVNA UDRUŽENJA				
Ukupno	281 530	190 180	510 395	991 810
Proizvodi za reprodukciju	175 626	137 659	406 145	695 897
Proizvodi za investicije	47 844	26 715	25 133	55 857
Proizvodi za široku potrošnju	58 060	25 806	79 117	240 056
USLUGE				
Ukupno	893 649	961 612	1 351 972	1 556 199
Proizvodi za reprodukciju	562 399	649 456	906 177	964 569
Proizvodi za investicije	200 323	200 794	300 976	384 809
Proizvodi za široku potrošnju	130 927	111 362	144 819	206 821

13. TRGOVINA

Izvori i način prikupljanja podataka

Podaci o broju trgovinskih radnji za 1939. godinu uzeti su iz »Izveštaja trgovinsko-industrijske komore - Zagreb 1936—1939«. Ostali podaci o broju poduzeća i radnji, zaposlenom osoblju i prometu u trgovini na malo i veliko prikupljeni su putem redovnih tromjesečnih i godišnjih izvještaja trgovinskih poduzeća i radnji, prodavaonica i skladišta proizvodnih poduzeća i poljoprivrednih zadruga.

Podaci o prometu prehrambenih artikala na tržnicama od strane individualnih poljoprivrednih proizvođača, uzeti su prema dnevnoj procjeni Tržne uprave.

Podaci o sajmovima dobiveni su od poduzeća za priređivanje nacionalnih i internacionalnih sajmova »Zagrebački velesajam«.

Obuhvat i usporedivost

Svi podaci, osim u tab. 13—6. i tab. 13—7. prikazani su po teritorijalnom principu. Podaci su prikazani za 1956—1966. po organizacionom principu na nivou grada Zagreba prije PT podjele od 31. III 1967. Ovdje nije uključen promet prodavaonica čije se centrale nalaze van područja grada Zagreba. S obzirom na ovu činjenicu, razlike u ostvarenom prometu po organizacionom i teritorijalnom principu su neznatne, pa je moguća usporedivost podataka po teritoriju. Od 1967. godine podaci su prikazani po teritorijalnom principu.

Vrijednost prometa iskazana je u tekućim cijenama. Zbog raznih vidova trgovine, od 1947—1951. god. podaci su neusporedivi.

U 1946. i 1947. godini sva roba se prodavala po određenim jedinstvenim cijenama. Od 1948. do 1950. godine prodaja se vršila po nižim jedinstvenim cijenama u garantiranom snabdijevanju, po vezanim cijenama u prodaji industrijske robe poljoprivrednicima, koji su svoje proizvode prodavali otkupnoj mreži po određenim cijenama, i po višim, tzv. komercijalnim cijenama, kako se prodavala roba u slobodnoj prodaji. Od siječnja 1951. godine sva roba izuzimajući osnovne prehrambene artikle (kruh, brašno, ulje, mast i šećer) prodaje se po slobodno formiranim cijenama, a od listopada 1951. godine ukinuto je garantirano snabdijevanje i za osnovne prehrambene artikle, te je od tog vremena sva roba u slobodnoj prodaji. Od siječnja 1951. godine do prosinca 1952. godine sva industrijska roba prodavala se radnicima i službenicima uz novčane bonove sa 80% popusta, a do srpnja 1952. godine poljoprivrednicima, koji su svoje proizvode prodavali otkupnoj mreži, uz novčane bonove sa 65% popusta. Iznos popusta, odnosno bonova, uračunat je u visini iskazanog prometa.

Uslijed razlika u metodologiji i u razvrstavanju poduzeća, podaci o broju zaposlenog osoblja u trgovini nisu usklađeni s odgovarajućim podacima posebnih službi, objavljenim u ovom Godišnjaku, poglavlje o zaposlenosti. Podaci o broju prodavaonica, njihovom prometu i zaposle-

nom osoblju obuhvaćaju i prodavaonice poljoprivrednih zadruga. U posebnim akcijama o zaposlenom osoblju ove prodavaonice svrstavaju se u poljoprivredu, prema preteženoj djelatnosti cijele zadruge. U broj zaposlenog osoblja nisu uključeni vlasnici privatnih radnji. Podaci o kapacitetima prodaje u trgovini na malo odnose se na sve privredne organizacije koje se bave prometom robe na malo preko prodavaonica. U ovom Godišnjaku nisu dati podaci o kapacitetima za prodavaonice ogrjeva, građevnog materijala i otpadaka, ako se prodaja vršila na otvorenom prostoru. Pored toga, nisu dati podaci za privatne pekarske i mesarske radnje, kao ni za skladišta iz kojih se prema propisima, može vršiti prodaja robe na malo. Također, nisu prikazani podaci o prodajnim kapacitetima apoteka. Podaci o zaposlenom osoblju u tabeli o kapacitetima prodaje na malo, odnose se samo na osoblje zaposleno u prodavaonicama. Podaci po trgovinskim strukama prikazani su prema nomenklaturi koja je objavljena u »Sl. listu FNRJ«, br. 10/62, i to prema strukama prodavaonice, a ne strukama poduzeća, pa je usporedivost s prikazanim podacima u drugim tabelama ovog poglavlja nepotpuna. Od 1970. godine podaci o prodajnim kapacitetima trgovine na malo prikazuju se po proširenoj nomenklaturi struka od objavljene u »Sl. listu FNRJ« broj 10/62.

Promet trgovine na veliko obuhvaća prodaju robe trgovinskoj mreži i drugim privrednim organizacijama — ugostiteljskim poduzećima i radnjama, proizvodnim poduzećima i radnjama, socijalnim i zdravstvenim ustanovama i sl.

Od 1960. godine u trgovini na veliko obuhvaćena su i poduzeća za vanjsku trgovinu.

Definicija obilježja

Kao *promet robe u trgovini na malo* iskazana je prodaja robe koju su obavile trgovinske privredne organizacije, uključujući i prodavaonice proizvodnih poduzeća i zanatskih radnji. Prema tome, u promet robe u trgovini na malo nije uključen promet na tržnicama između individualnih poljoprivrednih proizvođača i potrošača. Kao *promet robe u trgovini* iskazana je prodaja robe na veliko koju su obavile trgovinske organizacije, uključujući i skladišta proizvodnih poduzeća. Promet robe na veliko obuhvaća prodaju robe trgovinskoj mreži i ostalim korisnicima, u koje se ubrajaju ugostiteljska poduzeća i radnje, ustanove, JNA i sl. Tu nije uključen onaj dio prometa robe koji je obavljen između pojedinih trgovinskih poduzeća na veliko (međutrgovinski promet) kao ni izvoz robe na veliko.

Vrijednost prometa robe iskazana je dvjako, i to: po trgovinskim strukama, dobiven grupiranjem trgovinskih poduzeća i radnji po strukama, i po grupama proizvoda, dobiven grupiranjem prometa po artiklima. Zbog velikog prometa u struci mješovite robe, nastaju veće razlike između podataka, za promet po trgovinskim strukama i odgovarajućih podataka za promet po grupama proizvoda.

Podaci o broju zaposlenog osoblja, broju trgovinskih poduzeća i radnji odnose se na stanje krajem godine.

Prodajni prostor obuhvaća površinu prodavaonice u kojoj se vrši prodaja robe, uključujući i unutrašnji izložbeni prostor. Ako prodavaonica ima više katova, prodajni prostor svih katova je obuhvaćen. Otvoreni prodajni prostor (za ogrjev, građevni materijal i otpatke) nije obuhvaćen prilikom prikupljanja podataka o prodajnom prostoru. U prodajni prostor nisu uključena skladišta iz kojih se vrši prodaja robe na malo. Kod pumpnih stanica za prodaju naftinih derivata kao prodajni prostor uzeta je oivičena površina pločnika na kojem su instalirane pumpe.

Priručni skladišni prostor obuhvaća površinu prostorije, ili prostora, uz prodavaonicu ili u prodavaonici gdje se privremeno čuva roba za prodavaonice. Centralna skladišta trgovinskih poduzeća i radnji nisu uključena u priručna skladišta.

Statističke publikacije

Detaljnija objašnjenja statistike trgovine mogu se naći u Metodološkim materijalima Saveznog zavoda za statistiku, br. 36, 163, 169 i 189.

13—1. KAPACITETI PRODAJE U TRGOVINI NA MALO PO STRUKAMA 1974.

	Broj prodavaonica	Prodajni prostor u m ²	Priručni magazinski prostor u m ²	Promet u hilj. dinara	Prodavačko osoblje 31. XII	Prosječni prodajni prostor u m ²		Promet po 1 m ² prodajnog prostora u hilj. dinara
						po 1 prodavaonici	po 1 prodavaču	
Ukupno	2 222	163 310	81 492	12 866 075	13 851	73	11,8	79
Meso, prerađevine od mesa, riba, perad	325	8 138	1 786	819 664	1 049	25	7,8	101
Povrće, voće i prerađevine	26	985	416	113 192	144	38	6,8	115
Živežne namirnice i kućne potrepštine	155	10 783	8 115	615 243	963	70	11,2	57
Mlijeko, kruh i pecivo	4	62	23	5 703	10	16	6,2	92
Alkoholna pića	93	2 716	1 394	63 810	158	29	17,2	23
Ostali prehrambeni proizvodi	124	4 083	2 894	357 159	706	33	5,8	87
Duhanske prerađevine	170	1 558	48	183 360	281	9	5,5	118
Tekstil - metražna roba	36	3 328	684	680 646	225	92	14,8	205
Konfekcija rublja i odjeće	124	11 008	3 074	1 448 023	908	89	12,1	132
Mješovita tekstilna roba (metražna roba, konf. zavjese)	71	8 202	2 408	1 047 781	602	116	13,6	128
Obuća	103	5 741	2 382	314 733	483	56	11,9	55
Koža i kožna galanterija	23	1 145	538	85 333	90	50	12,7	75
Gumeni proizvodi	2	225	570	8 437	16	113	14,1	37
Motorna vozila (sa ili bez dijelova i pribora)	11	1 045	2 357	276 347	69	95	15,1	264
Djelovi i pribor za motorna vozila	32	4 470	3 344	323 022	183	140	24,4	72
Poljoprivredne sprave i strojevi, dijelovi i pribor za poljopriv. sprave i strojeve	9	1 601	1 511	49 560	67	178	23,9	31
Ostala željezna i metalna roba (alat za dom. i zanatstvo, čavli itd.)	38	4 598	2 667	227 122	236	121	19,5	49
Elektrotehnička roba	34	2 886	1 627	212 030	165	85	17,5	73
Foto-aparati, optički aparati i pribor	9	457	109	27 991	59	51	7,7	61
Satovi i nakit	7	298	47	23 561	22	43	13,5	79
Parfimerije i drogerije	33	1 259	476	94 881	158	38	8,0	75
Boje, lakovi i kemikalije	25	1 259	2 290	122 772	117	52	11,1	95
Poljoprivredna apoteka	2	35	595	3 883	3	18	11,7	111
Porculan, staklo, kristalno staklo	6	471	1 011	41 565	57	79	8,3	88
Građevinski materijal	6	3 753	926	82 030	75	626	50,0	22
Namještaj	51	16 163	5 071	373 230	273	317	59,2	23
Knjige, muzikalije, školski i kancelarijski pribor, pisaci računski strojevi	56	5 082	1 609	331 055	538	91	9,4	65
Novine, časopisi, ostala štampa, filatelija i pribor	147	941	—	254 977	319	6	2,9	271
Cvijeće	20	679	457	24 493	92	34	7,4	36
Proizvodi od plastičnih masa	11	1 191	297	48 107	74	108	16,1	40
Sjemenska roba	6	460	30	18 881	22	77	20,9	41
Predmeti kućne radinosti	4	249	16	10 529	20	62	12,5	42
Ostali neprehrambeni proizvodi	67	7 193	5 843	418 496	402	107	17,5	58
Mješovita roba (prehrambena i neprehrambena)	360	48 226	26 743	3 430 679	4 937	134	9,8	71
Nafta i derivati	32	2 984	132	727 780	328	93	9,1	244

13—2. PRODAVAONICE, ZAPOSLENO OSOBLJE I PROMET U TRGOVINI NA MALO¹⁾

	Broj prodavaonica	Zaposleno osoblje	Promet u hilj. dinara	Promet na jednog zaposlenog u hilj. dinara	Broj zaposlenih na 1 prodavaonicu	Broj stanovnika na 1 prodavaonicu
1939	3 654	68
1951	1 127	4 568	164 830	36	4	268
1952	1 463	5 390	215 410	40	4	212
1953	1 591	6 183	260 600	42	4	199
1954	1 414	5 537	335 200	61	4	229
1955	1 395	6 280	420 520	67	5	237
1957	1 595	7 348	554 272	75	5	264
1958	1 619	7 628	623 280	82	5	266
1959	1 647	8 135	783 303	96	5	268
1960	1 659	8 736	961 831	110	5	273
1961	1 730	9 238	1 092 693	118	5	268
1962	1 883	10 792	1 203 630	111	6	253
1963	1 872	11 094	1 393 690	126	6	261
1964	1 893	11 612	1 813 890	156	6	267
1965	1 977	11 887	2 371 240	199	6	264
1966	2 034	11 967	2 776 875	232	6	245
1967	2 181	13 021	3 071 118	236	6	250
1968	2 261	14 276	3 770 556	264	6	246
1969	2 289	14 345	4 152 986	290	6	247
1970	2 310	15 065	5 129 742	341	7	256
1971	2 346	15 969	6 488 776	406	7	260
1972	2 329	17 343	7 870 380	454	7	267
1973	2 327	16 975	9 355 503	551	7	272
1974	2 327	17 414	11 981 773	688	7	278

¹⁾ Za godine 1939. i 1951—1955. prikazani podaci odnose se na područje grada u dotičnoj godini, a za 1957—1972. na područje grada prema političko-teritorijalnoj podjeli od 31. III 1967.

13—3. PRODAVAONICE U TRGOVINI NA MALO PO STRUKAMA

	1966	1967	1968	1969	1970	1971	1972	1973	1974
Ukupno	2 034	2 181	2 261	2 289	2 310	2 346	2 329	2 327	2 327
Poduzeća i radnje za promet prehrambenim proizvodima	859	980	973	998	996	985	939	920	873
Mesom i preradevinama	288	299	358	380	409	391	388	355	317
Povrćem, voćem i preradevinama	132	152	147	141	127	143	133	131	125
Zivežnim namirnicama, alkoholnim pićima i kućnim potrepštinama	349	411	380	374	433	428	396	420	409
Mlijekom, mliječnim proizvodima, kruhom i pecivom	79	109	73	80	7	7	6	5	12
Ostalim prehrambenim proizvodima	11	9	15	23	20	16	16	9	10
Poduzeća i radnje za promet neprehrambenim proizvodima	943	989	1 031	1 032	1 054	1 104	1 130	1 144	1 171
Duhanom i preradevinama	184	190	199	190	193	195	186	178	176
Tekstilom, konfekcijom i trikotažom	190	184	204	191	189	205	213	220	222
Obućom, kožom i galanterijom	120	125	119	118	125	129	134	136	138
Željeznom, metalnom i elektrotehničkom robom	87	105	105	128	134	138	140	143	153
Ogrjevnim i građevinskim materijalom	46	46	53	48	49	61	63	63	62
Namještajem	40	40	46	48	46	47	47	49	50
Knjigama, muzikalijama, kancelarijskim materijalom	156	154	154	170	174	182	192	195	207
Ostalim neprehrambenim proizvodima	103	126	129	116	119	118	124	129	131
Naftinim derivatima	17	19	22	23	25	29	31	31	32
Poduzeća i radnje za promet mješovitom robom	232	212	257	259	260	257	260	263	283
Mješovitim proizvodima	226	205	249	251	253	250	252	255	275
Robne kuće	6	7	8	8	7	7	8	8	8

13—4. ZAPOSLENO OSOBLJE U TRGOVINI NA MALO PO STRUKAMA

Stanje krajem godine

	1966	1967	1968	1969	1970	1971	1972	1973	1974
Ukupno	11 967	13 021	14 276	14 345	15 065	15 969	17 343	16 975	17 414
Poduzeća i radnje za promet prehrabnenim proizvodima	3 675	4 203	4 145	4 090	4 069	4 391	4 914	4 780	4 860
Mesom i prerađevinama	930	943	1 100	1 118	1 182	1 241	1 315	1 282	1 278
Povrcem, voćem i prerađevinama	539	675	645	565	530	668	972	964	998
Živežnim namirnicama, alkoholnim pićima i kućnim potrepštinama	1 817	2 221	1 879	1 960	2 261	2 376	2 518	2 458	2 491
Mlijekom, mliječnim proizvodima, kruhom i pecivom	331	319	463	381	21	17	16	15	27
Ostalim prehrabnenim proizvodima	58	45	58	66	75	89	93	61	66
Poduzeća i radnje za promet neprehrabnenim proizvodima	5 543	5 579	5 823	5 813	6 174	6 662	7 073	7 168	7 356
Duhanom i prerađevinama	270	285	302	305	331	333	352	303	309
Tekstilom, konfekcijom i trikotažom	1 579	1 451	1 402	1 485	1 584	1 737	1 800	1 835	1 925
Obućom, kožom i kožnom galanterijom	523	549	526	549	576	619	646	708	691
Željeznom, metalnom i elektrotehničkom robom	697	732	754	885	960	1 010	1 050	1 080	1 127
Ogrijevnim i građevinskim materijalom	602	525	719	698	667	755	779	726	729
Namještajem	133	172	203	224	234	222	239	282	288
Knjigama, muzikalijama, kancelarijskim materijalom	1 056	1 108	1 032	794	855	995	1 195	1 192	1 230
Ostalim neprehrabnenim proizvodima	540	584	660	607	647	653	669	693	722
Naftinim derivatima	143	173	225	266	320	338	343	349	335
Poduzeća i radnje za promet mješovitom robom	2 749	3 239	4 308	4 442	4 822	4 916	5 356	5 027	5 198
Mješovitim proizvodima	1 188	1 287	1 634	1 755	2 063	2 072	2 165	1 935	2 036
Robne kuće	1 561	1 952	2 674	2 687	2 759	2 844	3 191	3 092	3 162

13—5. KAPACITETI PRODAJE U TRGOVINI NA MALO PO STRUKAMA 1974.

u hiljadama dinara

	1966	1967	1968	1969	1970	1971	1972	1973	1974
Ukupno	2 776 875	3 071 118	3 770 556	4 152 986	5 129 742	6 488 776	7 870 380	9 355 503	11 981 773
Poduzeća i radnje za promet prehrambenim proizvodima	703 273	781 763	844 232	955 937	1 113 832	1 412 056	1 846 061	2 155 738	2 512 754
Mesom i prerađevinama	226 471	240 378	298 081	340 116	383 333	463 342	556 869	686 467	778 608
Povrćem, voćem i prerađevinama	91 629	96 832	96 228	105 137	138 730	228 566	275 071	379 660	389 992
Živežnim namirnicama, alkoholnim pićima i kućnim potrepštinama	315 053	367 871	361 898	415 127	560 046	685 759	979 055	1 014 964	1 299 562
Mlijekom, mliječnim proizvodima, kruhom i pecivom	59 897	67 527	73 753	78 155	7 035	4 908	5 406	5 428	13 220
Ostalim prehrambenim proizvodima	10 223	9 155	14 272	17 402	24 688	29 481	29 660	29 219	31 372
Poduzeća i radnje za promet neprehrambenim proizvodima	1 436 802	1 558 391	1 829 554	2 001 411	2 567 684	3 380 749	3 945 117	4 843 590	6 446 703
Duhanom i prerađevinama	61 523	70 798	94 382	106 772	116 676	129 208	144 130	157 436	186 548
Tekstilom, konfekcijom, trikotažom	340 338	345 406	338 764	390 931	530 934	669 284	809 367	918 807	1 173 893
Obućom, kožom i galanterijom	136 766	156 551	159 085	179 892	213 185	298 835	382 153	463 258	546 998
Željeznom, metalnom i elektrotehničkom robom	339 864	356 561	471 291	519 387	668 271	861 480	954 768	1 366 872	1 759 106
Ogrijevnim, građevinskim materijalom	147 234	158 158	167 461	166 530	237 917	338 089	339 185	392 359	564 411
Namještajem	59 566	80 834	111 330	114 148	173 843	216 779	275 602	309 077	433 059
Knjigama, muzikalijama, kancelarijskim materijalom	159 745	172 136	197 792	241 627	285 223	364 054	389 718	455 324	636 200
Ostalim neprehrambenim proizvodima	119 453	125 724	177 933	148 340	174 941	217 102	252 311	291 067	398 278
Naftinim derivatima	72 313	92 223	111 516	133 784	166 694	285 918	397 883	489 390	748 210
Poduzeća i radnje za promet mješovitom robom	636 800	730 964	1 096 770	1 195 638	1 448 226	1 695 971	2 079 202	2 396 175	3 022 316
Mješovitim proizvodima	305 358	287 129	367 719	412 596	515 921	665 487	832 353	975 550	1 232 466
Robne kuće	331 442	443 835	729 051	783 042	932 305	1 030 484	1 246 849	1 420 625	1 789 850

13—6. PROMET U TRGOVINI NA MALO PO NAČINU NAPLATE

u hiljadama dinara

	Ukupan promet	Prodaja u trgovinskoj mreži				Apoteke	Među-trgovinski promet
		svega	za gotov novac	na kredit ¹⁾	na barirani ček		
1962	1 244 053	1 203 630	779 738	148 522	275 370	19 438	20 990
1963	1 427 003	1 393 690	909 605	186 770	297 315	20 143	13 170
1964	1 850 248	1 813 890	1 197 515	219 174	397 201	24 468	11 890
1965	2 420 406	2 371 240	1 697 704	190 137	483 399	36 306	12 860
1966	2 836 362	2 776 875	2 146 282	168 872	461 721	39 617	19 870
1967	3 125 363	3 071 118	2 353 915	228 787	488 416	44 261	9 984
1968	3 832 432	3 770 556	2 689 840	524 815	555 901	61 876	...
1969	4 242 601	4 152 986	3 037 475	492 063	623 448	89 615	...
1970	5 232 416	5 129 742	3 707 105	655 192	767 445	102 674	...
1971	6 629 231	6 488 776	4 867 485	542 781	1 078 510	140 455	...
1972	8 062 587	7 870 380	6 145 385	529 271	1 195 724	192 207	...
1973	9 570 237	9 355 503	7 494 526	650 324	1 210 653	214 734	...
1974	12 217 706	11 981 773	9 506 081	1 171 636	1 304 056	235 933	...

¹⁾ Samo prodaja robe na kredite koje su odobrila trgovinska poduzeća. Ostvareni potrošački krediti preko Narodne banke uključeni su u prodaju na barirani ček.
U 1965, 1966. i 1967. godini, u prodaju za gotov novac, uključena je i prodaja za stranu valutu.

Za godine 1962—1966. prodaja na kredit i barirane čekove iskazana je zajedno. Za 1967—1972. godinu iskazana je zajedno prodaja na barirani ček i virman.

13—7. PROMET U TRGOVINI NA MALO PO GRUPAMA PROIZVODA

u milionima dinara

	1964	1965	1966	1967	1968	1969	1970	1971	1972	1973	1974
Ukupno	1 831,52	2 468,45	2 853,36	3 092,80	3 799,24	4 289,67	5 191,43	6 395,71	7 713,69	9 231,44	13 092,11
Prehrana	477,35	737,48	1 010,90	955,71	1 068,22	1 228,90	1 452,63	1 810,25	2 313,11	2 776,02	3 292,74
Stočna hrana	0,81	2,02	4,52	6,27	6,59	6,18	6,65	9,00	8,77	8,28	9,37
Duhan	58,67	72,89	105,57	122,35	123,28	145,82	195,38	236,43	297,41	322,15	339,63
Tekstil	321,40	485,19	432,66	550,15	695,95	737,01	901,64	1 127,53	1 241,15	1 406,39	1 994,70
Koža i guma	140,31	163,96	173,93	189,41	210,01	261,05	308,40	372,72	425,70	530,48	681,95
Ogrjevni materijal	50,36	60,30	52,92	48,69	40,47	45,84	46,41	62,34	55,11	72,55	100,36
Proizvodi od metala	244,18	255,87	312,06	341,40	504,45	530,96	626,18	709,05	797,22	1 177,01	1 936,35
Staklo, keramika i porculan	17,98	26,34	31,46	24,48	32,92	51,70	73,14	105,40	117,52	134,90	239,13
Elektrotehnički materijal	122,40	143,38	133,14	193,87	316,62	299,99	357,39	369,21	491,95	523,05	783,41
Kemijski proizvodi	50,98	62,07	84,35	101,77	129,82	140,92	173,35	228,54	260,50	299,44	433,43
Proizvodi od plastičnih masa	17,95	16,87	24,39	25,42	34,18	41,21	49,10	60,94	75,31	68,44	75,07
Papir i proizvodi od papira	56,29	107,27	109,62	111,18	103,05	202,86	222,67	256,22	253,92	384,19	499,04
Drveni proizvodi	62,10	89,09	87,22	105,60	177,36	173,44	249,74	322,96	422,05	431,58	676,49
Tečna goriva i maziva	72,94	72,51	87,50	92,46	118,44	177,41	204,37	287,41	399,02	491,97	1 242,64
Građevinski materijal	73,40	90,81	125,90	130,96	139,16	118,32	168,81	233,45	254,88	313,57	314,24
Ostali proizvodi	64,40	77,40	76,92	93,11	98,72	128,06	155,57	203,45	300,07	291,44	473,56

13—8. NOMINALNI INDEKS PROMETA TRGOVINE NA MALO PO GRUPAMA PROIZVODA

a) ukupno¹⁾

1967	1968	1969	1970	1971	1972	1973
100,0	120,4	138,7	167,8	206,2	248,4	298,3
83,0	100,0	115,2	139,4	171,7	206,4	247,9
72,1	86,8	100,0	121,0	149,1	179,2	215,2
59,6	71,8	82,6	100,0	123,2	148,1	177,9
48,4	58,2	67,1	81,2	100,0	120,2	144,4
40,3	48,4	55,8	67,6	83,2	100,0	120,1
33,6	40,3	46,5	56,3	68,5	83,3	100,0

¹⁾ Podaci se čitaju samo horizontalno

b) po grupama proizvoda

1972 = 100

	1968	1969	1970	1971	1972	1973
Ukupno	48,4	55,8	67,6	83,2	100,0	120,1
Prehrambeni proizvodi	45,9	53,1	62,7	78,2	100,0	120,0
Stočna hrana	68,6	68,6	79,8	102,8	100,0	94,4
Duhan i proizvodi od duhana	39,4	49,2	65,4	79,5	100,0	108,3
Tekstilni proizvodi	53,4	59,4	72,6	90,8	100,0	113,3
Kožni i gumeni proizvodi	46,9	61,3	72,3	87,6	100,0	124,6
Ogrijevni materijal	69,3	83,9	83,9	113,1	100,0	131,6
Metalni proizvodi	61,9	68,5	80,8	91,5	100,0	151,9
Staklo, keramika, porculan	26,4	44,3	62,2	90,3	100,0	114,8
Elektrotehnički proizvodi	56,7	61,0	72,6	75,1	100,0	106,3
Kemijski proizvodi	48,2	54,0	66,2	87,7	100,0	114,9
Proizvodi od plastičnih masa	46,4	57,7	68,9	85,8	100,0	96,4
Papir i proizvodi od papira	58,7	80,0	87,9	100,9	100,0	151,3
Proizvodi od drveta	38,6	41,0	59,2	76,5	100,0	102,3
Tekuća goriva i maziva	37,4	44,4	51,2	72,0	100,0	123,3
Nemetalni građevni materijal	51,8	46,3	66,4	91,6	100,0	123,0
Ostali proizvodi	31,4	42,7	51,7	67,8	100,0	97,1

13—9. INDEKSI FIZICKOG OBUJMA PRODAJE ROBE U TRGOVINI NA MALO PO GRUPAMA PROIZVODA

a) ukupno¹⁾

1967	1968	1969	1970	1971	1972	1973
100,0	109,7	118,2	127,4	135,5	140,1	144,0
91,2	100,0	107,7	116,1	123,5	127,7	131,3
84,6	92,8	100,0	107,8	114,7	118,5	121,8
78,5	86,1	92,8	100,0	106,4	109,9	113,0
73,8	80,9	87,2	94,0	100,0	103,4	106,3
71,4	78,3	84,4	90,9	96,7	100,0	102,8
69,5	76,1	82,1	88,4	94,1	97,3	100,0

¹⁾ Podaci se čitaju samo horizontalno

b) po grupama proizvoda

1972 = 100

	1968	1969	1970	1971	1972	1973
Ukupno	78,3	84,4	90,9	96,7	100,0	102,8
Prehrambeni proizvodi	71,0	76,7	81,6	90,5	100,0	97,9
Stočna hrana	95,5	93,1	92,6	119,9	100,0	62,9
Duhan i proizvodi od duhana	70,7	88,1	90,0	93,2	100,0	93,9
Tekstilni proizvodi	78,4	84,2	95,4	103,4	100,0	99,5
Kožni i gumeni proizvodi	87,5	98,6	102,7	100,1	100,0	106,3
Ogrijevni materijal	120,4	134,4	113,2	124,3	100,0	100,1
Metalni proizvodi	86,0	92,6	97,6	105,5	100,0	134,5
Staklo, keramika, porculan	51,1	59,6	77,2	104,7	100,0	93,8
Elektrotehnički proizvodi	77,9	77,0	85,9	83,3	100,0	100,6
Kemijski proizvodi	82,5	86,2	86,9	98,9	100,0	99,4
Proizvodi od plastičnih masa	82,6	98,1	84,0	95,7	100,0	82,0
Papir i proizvodi od papira	127,3	140,2	143,3	114,9	100,0	120,6
Proizvodi od drveta	78,8	74,1	67,2	89,4	100,0	96,0
Tekuća goriva i maziva	61,5	72,8	80,1	96,2	100,0	108,2
Nemetalni građevni materijal	91,8	74,2	88,9	96,5	100,0	91,8
Ostali proizvodi	69,4	95,8	100,9	102,5	100,0	88,7

	Jedinica mjere	1963	1964	1965	1966
Prehrana					
Pšcnica i raž	tona	110	190	25	76
Kukuruz	„	2 441	1 364	1 900	2 211
Pšenično brašno bijelo i krušno	„	10 320	7 807	10 396	8 376
Tjestenina	„	2 438	2 081	3 379	3 213
Kruh	„	45 923	47 106	36 264	41 060
Riža	„	1 319	1 502	1 794	1 696
Ostali proizvodi od žitarica	„	4 816	3 943	4 403	5 013
Meso i mesne prerađevine	„	20 057	19 600	19 516	23 133
Riba i prerađevine	„	1 672	2 007	2 578	2 658
Mast	„	2 866	3 236	2 187	3 547
Jestivo ulje	„	2 722	1 993	3 536	4 189
Svježe mlijeko	hl	267 190	262 925	241 340	251 148
Mliječni proizvodi	tona	1 469	2 302	2 944	1 469
Jaja	hilj. kom	4 189	7 200	13 905	15 962
Svježe voće	tona	6 833	6 535	9 703	14 701
Krumpir	„	6 196	5 446	9 080	7 044
Grah	„	559	520	451	460
Ostalo svježe povrće	„	7 175	5 146	10 680	10 270
Šećer	„	13 602	16 799	11 934	14 852
Sol	„	3 433	3 226	4 319	4 314
Kava prava	„	799	906	739	1 002
Kakao, čokolada i proizvodi	„	956	1 482	1 483	1 384
Prerađevine od povrća	„	2 077	2 200	1 933	2 221
Prerađevine od voća	„	1 194	1 513	2 374	1 426
Alkoholna pića	hl	82 310	127 908	196 190	180 775
Stočna hrana i prostirka	tona	5 389	4 429	2 133	4 055
Duhan	tona	1 151	1 021	1 130	1 521
Tekstil					
Pamučne tkanine	hilj. m	6 837	5 626	4 870	2 794
Vunene tkanine	„	1 412	1 099	992	420
Svilene tkanine	„	1 009	789	968	693
Konfekcija rublja	hilj. kom	3 842	3 297	3 753	3 844
Konfekcija odjeće	„	1 002	1 001	985	779
Posteljna konfekcija	„	304	493	447	329
Trikotaža vunena	„	584	551	438	301
Tepisi	m ²	73 533	65 993	97 431	69 851
Čarape svih vrsta	hilj. pari	2 676	2 527	2 492	3 040
Obuća					
Cipele svih vrsta	hilj. pari	1 076	1 443	1 272	1 416
Opanci (kožni i gumeni)	„	6	8	12	9
Sandale	„	194	236	222	281
Ostale vrste obuće	„	450	461	428	654
Ogrjevnj materijal					
Ogrjevno drvo	hilj. m ³	136	238	201	221
Ugalj	000 tona	441	454	438	332

MALO PO ARTIKLIMA

1967	1968	1969	1970	1971	1972	1973	1974
19	16	40	49	14	84	75	64
2 088	1 811	2 201	2 527	2 026	2 312	2 384	1 525
8 765	8 218	9 755	10 899	10 140	13 500	12 988	11 094
3 457	3 032	3 061	3 301	3 900	5 194	4 421	3 871
41 964	39 641	41 993	43 912	46 783	53 832	44 504	39 325
1 861	1 720	1 631	1 809	2 108	2 681	1 887	1 516
4 077	3 667	4 952	5 329	6 041	6 466	5 094	4 474
20 554	28 334	26 126	26 641	26 808	30 923	28 889	30 772
2 326	2 087	2 427	2 489	2 895	2 357	2 696	2 558
3 614	2 762	1 904	2 477	2 310	2 004	4 302	3 771
3 452	4 166	5 046	5 532	6 719	5 866	5 268	4 400
258 237	241 534	265 309	251 976	264 827	265 101	327 875	315 659
1 698	1 713	1 655	1 752	1 702	2 003	1 958	2 051
13 933	14 376	17 551	19 119	13 849	14 521	18 603	14 693
15 422	16 410	19 087	23 034	32 570	32 660	25 189	24 565
6 212	5 315	5 716	6 832	8 126	8 308	8 709	9 991
264	415	348	729	708	572	105	837
7 676	7 026	5 709	6 760	7 698	9 724	12 462	12 768
13 340	16 096	15 750	15 851	17 543	20 619	22 046	15 187
3 418	4 512	6 222	6 958	7 694	8 583	8 317	7 686
867	940	1 361	1 381	1 721	1 703	1 565	1 574
1 287	1 600	1 367	1 405	1 850	2 086	2 266	2 182
1 791	2 392	4 729	3 383	5 734	6 639	7 546	7 097
1 426	1 761	4 158	4 352	5 101	5 156	5 163	5 398
165 430	189 704	241 166	275 173	270 252	310 156	263 770	255 639
6 346	5 357	4 994	4 959	6 418	5 331	3 388	3 596
1 602	1 337	1 723	1 761	1 771	1 869	1 753	1 720
4 307	4 140	4 914	5 252	4 923	4 438	4 230	4 959
528	622	744	792	708	726	669	1 139
723	806	875	957	1 099	994	1 010	2 272
3 531	4 017	4 173	4 734	5 037	5 127	4 271	4 664
755	829	804	896	772	1 087	1 071	1 164
341	332	390	472	511	430	366	428
379	377	432	544	442	407	465	587
120 101	107 755	103 841	156 878	160 882	204 558	209 473	213 345
3 611	3 204	3 264	3 590	3 712	4 268	3 650	4 623
1 492	1 359	1 277	1 328	1 376	1 479	1 389	1 399
9	8	8	6	3	10	2	7
265	217	259	260	253	290	349	368
707	464	515	620	500	496	550	647
212	114	108	107	95	91	164	118
319	213	247	222	255	200	157	221

	Jedinica mjere	1963	1964	1965	1966
Proizvodi od metala					
Poljoprivredni alat	hilj. kom	92	96
Posuđe (svih vrsta)	"	1 061	1 556	572	740
Peći, štednjaci (svih vrsta)	"	21	27	13	21
Automobili i motocikli	kom	6 087	6 854	5 282	7 767
Staklo, keramika i porculan					
Ravno staklo	m ²	20 837	90 934	17 691	11 218
Posuđe od keramike i porculana	hilj. kom	467	506	592	827
Elektrotehnički materijal					
Radioaparati	kom	22 876	38 284	30 961	22 485
Televizori	"	10 900	14 205	12 659	10 283
Sijalice	hilj. kom	1 073	1 795	3 341	1 795
Električni štednjaci	kom	13 621	21 995	19 264	19 456
Frižideri	"	8 624	10 456	12 356	11 545
Strojevi za pranje rublja	"	2 529	4 513	6 070	4 890
Usisivači za prašinu	"	5 055	7 577	9 511	8 331
Kemijski proizvodi					
Sapuni	tona	2 412	1 381	1 873	2 180
Deterđenti	"	2 100	2 973	2 296	2 410
Umjetna gnojiva	"	3 979	5 986	2 510	3 526
Boje, lakovi i firnajz	"	764	870	2 743	1 926
Sredstva za zaštitu bilja	"	108	154	261	695
Proizvodi od plastičnih masa					
Posuđe od plastičnih masa	hilj. kom	355	1 075
Knjige i brošure					
	hilj. kom	3 696	4 553	2 487	2 657
Drvni proizvodi					
Šibice	hilj. kut.	17 687	23 595	21 296	16 481
Namještaj sobni	garnitura	8 082	9 352	11 434	8 308
Kućni nekompletni namještaj	kom	73 331	74 461	171 195	53 841
Motorni benzin i nafta					
	hl	371 520	448 801	410 338	684 750
Građevinski materijal					
Cement	tona	39 688	57 118	73 679	119 055
Rezana i tesana građa	hilj. m ³	42	47	49	52
Cigla	hilj. kom	6 086	10 305	10 697	5 881
Crijep	hilj. kom	2 584	4 847	3 922	4 159

MALO PO ARTIKLIMA (nastavak)

1967	1968	1969	1970	1971	1972	1973	1974
...	2	3	3	13
1 352	1 245	1 425	1 377	1 131	1 138	1 201	698
19	23	27	48	76	55	65	64
12 941	9 309	11 490	11 876	11 808	8 761	18 725	24 483
10 508	52 666	12 190	12 163	6 520	6 472	39 318	30 280
713	484	610	614	929	1 033	1 106	1 029
18 433	28 398	21 753	23 762	21 175	25 090	28 993	46 593
15 391	18 514	17 628	21 378	19 148	20 780	20 653	29 456
1 984	2 213	2 120	2 508	2 814	3 819	4 610	5 359
16 521	23 654	22 439	26 041	22 304	21 135	22 272	22 334
19 445	24 188	22 836	22 838	24 303	28 784	28 098	33 146
8 931	13 188	13 944	15 057	15 584	17 685	17 334	24 385
8 263	14 771	16 747	20 299	17 039	18 836	22 329	30 895
2 432	2 211	2 148	1 921	1 675	2 601	2 525	2 196
2 404	4 110	3 860	3 932	4 656	4 761	5 370	5 311
4 091	3 654	2 634	3 136	2 557	2 386	2 636	4 958
4 967	3 167	3 822	3 511	3 051	4 404	4 011	4 132
485	303	324	428	479	357	476	463
...	—	—	—	—
2 616	2 933	3 122	3 584	2 537	3 805	4 402	3 095
19 813	21 297	30 843	34 648	32 162	45 055	49 251	46 141
10 326	12 995	11 909	14 187	16 140	16 395	16 573	30 760
54 795	62 694	47 710	53 893	50 283	52 509	48 307	46 285
696 057	820 565	976 576	1 060 211	930 922	991 919	1 068 084	1 416 885
84 276	67 545	66 313	78 510	96 688	78 747	102 953	74 197
60	61	36	61	60	114	35	30
5 233	7 390	11 829	11 659	16 192	23 604	36 806	12 907
2 561	4 828	5 447	5 544	9 757	7 171	3 091	3 611

13—11. TRGOVINA NA VELIKO

	Broj poduzeća ¹⁾	Broj zaposlenog osoblja	Promet u mil. din.
1961	114	7 484	1 760,87
1962	109	7 516	1 867,18
1963	104	7 238	2 391,54
1964	120	5 988	3 521,00
1965	125	8 686	3 723,70
1966	131	8 464	4 381,78
1967	150	8 864	4 900,35
1968	155	8 969	5 806,92
1969	166	9 105	6 561,50
1970	171	9 123	8 838,26
1971	175	9 244	12 067,21
1972	179	9 355	11 963,68
1973	204	10 400	12 978,84
1974	204	13 312	20 648,68

¹⁾ Obuhvaćena sva poduzeća koja se bave trgovinom na veliko, bez obzira na registraciju.

13—12. TRGOVINA NA VELIKO — PROMET PO STRUKAMA¹⁾

u milionima dinara

	1972			1973			1974		
	ukupno	od toga ostalim vel. potrošačima	direktan izvoz ²⁾	ukupno	od toga ostalim vel. potrošačima	direktan izvoz ²⁾	ukupno	od toga ostalim vel. potrošačima	direktan izvoz ²⁾
Ukupno	8 468	1 524	2 317	8 768	1 636	3 012	19 614	3 452	2 994
Žitarice i mlinski proizvodi	—	—	—	—	—	—	—	—	—
Voće i povrće	137	47	—	89	13	—	412	107	9
Živ. namirnice i kućne potrepštine	97	28	—	140	31	—	203	25	—
Alkoholna pića	46	3	—	72	14	—	95	2	—
Stoka, perad	157	7	509	373	24	438	699	23	328
Ostali prehrambeni proizvodi	78	4	3	141	13	178	147	8	—
Kancelarijski materijal	300	84	64	362	84	41	1 685	302	8
Tekstil i konfekcija	622	2	—	680	5	—	961	6	—
Željezo, elektrot. roba, boje i lakovi	3 269	663	697	2 916	773	512	6 677	1 283	1 211
Motorna vozila	1 117	206	144	718	205	627	1 401	321	98
Građevinski materijal	216	71	—	409	108	—	791	85	—
Otpaci	129	15	29	245	7	31	625	12	72
Sirova koža i vuna	154	18	148	231	2	95	758	56	129
Ostali neprehrambeni proizvodi	1 403	322	661	1 571	320	1 020	3 664	1 118	1 076
Mješovita roba	743	54	62	821	37	70	1 459	100	63
Naftini derivati	—	—	—	—	—	—	37	4	—
Trgovačka poduzeća na veliko prehr. proizvodima	515	89	512	816	95	617	1 556	165	337
Trgovačka poduzeća na veliko neprehr. proizvodima	7 953	1 435	1 773	7 952	1 541	2 395	18 058	3 287	2 657

¹⁾ Obuhvaća promet veleprodaje po strukama zagrebačkih poduzeća na veliko ostvaren na području grada Zagreba i promet stovarišta industrijskih poduzeća koja nemaju upravu u gradu Zagrebu, a ostvaruju promet na veliko na području grada Zagreba.

²⁾ Izvoz trgovačkih poduzeća na veliko sa područja grada Zagreba.

13—13. DOPREMA PREHRAMBENIH ARTIKALA INDIVIDUALNIH POLJOPRIVREDNIH PROIZVOĐAČA

	Maslac u tonama	Ostali mliječni proizvodi u tonama	Jaja u hilj. kom	Krumpir u tonama	Ostalo povrće u tonama	Jabuke u tonama	Ostalo voće u tonama
1953	508	1 796	6 420	20 346		8 605	
1954	435	1 470	6 057	19 099		7 682	
1955	241	976	5 064	21 218		6 821	
1956	129	786	4 073	2 098	10 705	1 242	1 404
1957	161	981	3 313	2 447	15 138	855	1 922
1958	192	985	6 186	2 457	13 489	1 875	3 732
1959	125	892	6 071	3 262	13 217	1 789	4 017
1960	103	732	3 824	3 634	12 920	1 449	3 454
1961	93	661	5 736	3 150	13 878	1 778	4 453
1962	107	737	6 866	3 787	14 713	1 870	5 722
1963	133	742	6 860	3 260	13 310	1 794	7 318
1964	220	983	12 525	3 822	14 765	2 141	8 686
1965	169	929	9 814	3 599	18 165	1 495	6 613
1966	188	1 069	10 492	4 300	18 858	2 164	7 922
1967	139	1 066	13 469	3 910	18 629	3 105	8 931
1968	167	1 136	12 892	4 875	21 088	3 580	10 185
1969	167	1 077	11 730	5 679	21 010	4 128	8 226
1970	202	1 122	10 232	5 994	23 813	2 773	5 975
1971	211	1 221	11 154	4 901	18 375	2 566	5 677
1972	172	1 913	13 545	3 997	18 475	1 955	5 722
1973	278	1 609	15 607	4 776	18 333	1 826	5 858
1974	346	1 355	17 576	5 260	21 062	2 100	4 821

1973

Tržnica

Dolac	30	117	1 690	940	6 691	820	2 065
Britanski trg	83	214	1 670	940	1 936	158	267
Branimirova	29	130	3 650	139	738	37	314
Kvaternikov trg	30	245	4 510	727	2 093	303	692
Volovčica	26	310	1 718	481	2 112	202	672
Jug	51	429	560	326	1 442	96	424
Trešnjevka	29	164	1 809	1 223	3 321	210	1 424

1974

Tržnica

Dolac	26	88	3 466	1 500	8 172	950	1 809
Britanski trg	115	35	2 180	1 530	1 789	223	548
Branimirova	36	98	4 200	153	653	16	161
Kvaternikov trg	30	275	3 900	547	2 195	268	634
Volovčica	49	297	2 000	532	2 633	191	647
Jug	78	404	570	478	3 110	220	122
Trešnjevka	12	158	1 260	520	2 510	232	900

13—14. ZAGREBAČKI MEĐUNARODNI VELESAJAM

	Površina Zagrebačkog velesajma u m ²	Izložebna površina u m ² 1)	Natkriveni izložbeni prostor u m ²	Iskorišteni prostor za izložbu u m ² 2)			Broj izlagača			Broj posjetilaca
				svoga	po izlagačima		svoga	strani	domaći	
					strani	domaći				
1939	29 000	...	9 557	580	258	322	...
1947	29 000	...	10 003	8 227	3 528	4 699	783	52	731	258 000
1950	39 500	...	18 759	18 383	6 778	11 605	1 058	283	775	588 692
1958	428 275	155 200	93 200	153 328	51 500	101 828	4 758	3 750	1 008	1 253 856
1959	428 275	179 666	99 666	133 710	51 824	81 886	4 773	3 761	1 012	1 312 000
1960	428 275	179 666	99 570	135 482	53 056	82 426	6 460	5 269	1 171	1 452 000
1961	428 275	179 666	104 636	140 459	53 997	86 552	5 929	4 764	1 165	1 568 000
1962	428 275	181 279	108 636	146 549	54 997	91 552	6 111	4 943	1 168	1 624 000
1963	428 275	181 879	108 636	151 808	55 343	96 462	6 226	4 953	1 273	1 700 000
1964	428 275	187 761	104 160	161 167	61 147	100 020	6 215	5 013	1 202	1 700 000
1965	428 275	187 661	119 652	162 000	61 760	100 240	6 320	5 115	1 205	1 730 000
1966	428 275	187 661	119 652	162 000	61 770	100 230	6 228	5 018	1 210	1 700 000
1967	428 275	226 768	112 240	181 494	69 331	112 163	6 239	5 024	1 215	1 520 000
1968	444 995	235 581	115 165	190 000	70 000	120 000	6 250	5 000	1 250	1 500 000
1969	444 995	259 698	126 878	200 000	79 196	130 804	6 301	5 036	1 265	1 720 000
1970	444 995	279 675	133 308	230 000	84 864	145 136	6 303	5 038	1 265	1 500 000
1971	462 655	301 038	150 791	270 000	105 000	165 000	6 352	5 075	1 277	1 500 000
1972	462 655	303 578	153 331	270 000	105 000	165 000	6 300	5 000	1 300	1 500 000
1973	462 655	303 578	153 331	270 000	105 000	165 000	6 336	5 036	1 300	1 500 000
1974	462 655	303 578	160 000	270 000	105 200	165 000	6 330	5 030	1 300	1 500 000

1) Obuhvaćena površina zatvorenog, poluotvorenog i otvorenog izložbenog prostora.

2) Obuhvaćena površina stalnog prostora za održavanje sajma, a koja se koristi za vrijeme trajanja sajma.

13—15. ZAGREBAČKI NACIONALNI VELESAJAM

	Broj izlagača	Izložbeni prostor u m ²	Broj posjetilaca
1957	1 354	41 885	255 000
1958	1 751	163 000	170 000
1959	1 663	170 000	321 353
1960	475	170 000	285 683
1961	423	170 000	257 000
1962	466	175 293	272 000
1963	750	175 893	310 000
1964	890	195 724	310 000
1965	1 233	187 661	300 000
1966	1 075	187 661	300 000
1967	1 177	187 661	330 000
1968	1 697	126 768	328 000
1969	1 842	155 000	330 000
1970	1 931	165 000	400 000
1971	1 711	198 889	400 000
1972	1 812	270 000	300 000
1973	1 433	270 000	200 000
1974	1 641	270 000	300 000

14. UGOSTITELJSTVO

Izvori i način prikupljanja podataka

Podaci o ugostiteljskim radnjama, zaposlenom osoblju i prometu u ugostiteljstvu prikupljeni su putem redovnih tromjesečnih izvještaja ugostiteljskih privrednih organizacija.

Podaci o broju ležaja prikupljeni su putem redovnih mjesečnih izvještaja statistike turizma.

Godine 1972. izvršen je redovan popis kapaciteta poslovnih jedinica, koje pružaju usluge smještaja turistima, po vrstama i kategorijama poslovnih jedinica.

Kategorizacija je propisana »Pravilnikom o kategorizaciji objekata za smještaj u ugostiteljstvu« (Sl. list SFRJ broj 26/67.). Podaci o osoblju i opremi u ugostiteljstvu prikupljeni su putem godišnjih izvještaja koje dostavljaju ugostiteljske privredne organizacije.

Obuhvat i usporedivost

Obuhvat podataka nije potpun. Zbog tehničkih teškoća do 1967. godine obuhvaćeno je cca 50% privatnih ugostiteljskih radnji, a u 1968. godini privatne ugostiteljske radnje nisu uopće obuhvaćene.

Tromjesečnim i godišnjim izvještajima statistike ugostiteljstva obuhvaćene su sve ugostiteljske privredne organizacije, stalne i sezonske, kao i ugostiteljske jedinice (radnje) neugostiteljskih privrednih organizacija i ustanova (bifei, klubovi, ugostiteljske radnje zemljoradničkih zadruga, radnička odmarališta privrednih i društvenih organizacija i ustanova i njima slične ugostiteljske radnje).

Uslijed razlika u metodologiji i obuhvatu, te izvjesnih razlika u razvrstavanju poduzeća, podaci o broju zaposlenog osoblja u ugostiteljstvu nisu usklađeni odgovarajućim podacima redovnih akcija o zaposlenom osoblju, objavljenim u ovom Godišnjaku, u poglavlju o zaposlenosti.

Definicije obilježja

Pod *ugostiteljskom radnjom* podrazumijeva se ugostiteljsko poduzeće ili samostalna ugostiteljska radnja koja obavlja svoje poslove na jednom poslovnom mjestu. Ugostiteljska radnja može obavljati jednu ili više ugostiteljskih djelatnosti i prema tome, imati jednu ili više poslovnih jedinica. Za ugostiteljska poduzeća koja u svom sastavu imaju više ugostiteljskih radnji, svaka radnja evidentirana je kao posebna jedinica.

Grupacija ugostiteljskih radnji po vrstama izvršena je na temelju registracije.

Kao *ležaji* u ugostiteljskim radnjama obuhvaćeni su stalni i pomoćni ležaji. Ležaji u ugostiteljstvu iskazani su sa stanjem 31. kolovoza.

Zaposleno osoblje obuhvaća radnike koji su u stalnom radnom odnosu. Nisu obuhvaćeni učenici i vlasnici privatnih ugostiteljskih radnji.

Broj radnji i zaposleno osoblje iskazano je prema stanju od 30. IX.

Statističke publikacije

Detaljna objašnjenja primijenjene metodologije mogu se naći u Metodološkim materijalima Saveznog zavoda za statistiku, br. 57 i 81.

UGOSTITELJSTVO

14—1. UGOSTITELJSKE RADNJE PO VRSTAMA

	1963	1964	1965	1966	1967	1968	1969	1970	1971	1972	1973	1974
Ukupno	373	411	401	435	480	453³⁾	449	463	472	476	479	472
Hoteli svega ^{1) 4)}	9	8	8	8	10	11	11	10	10	11	11	11
Hoteli van kategorije	—	—	—	1	1	1	1	—	—	—	—	—
Hoteli A kategorije	—	2	2	1	1	1	1	2	2	2	2	2
Hoteli B kategorije	9	5	5	5	5	7	7	3	3	4	4	4
Hoteli C kategorije	—	1	1	1	2	1	1	3	3	3	3	3
Hoteli D kategorije	—	—	—	—	1	1	1	2	2	2	2	2
Pansioni ⁴⁾	—	—	—	—	—	—	—	1	1	1	1	1
Moteli	1	1	1	1	1	1	1	1	1	2	2	2
Prenočišta	5	6	6	6	6	4	4	4	4	4	4	4
Planinarski domovi	6	6	7	7	7	7	7	7	7	7	7	6
Turistički logori	1	1	2	2	2	2	2	2	2	2	2	2
Restorani ²⁾	109	72	71	81	79	90	95	94	96	97	98	96
Kavane	7	7	7	9	10	11	11	11	11	11	11	11
Barovi	2	3	2	1	1	8	9	11	11	11	11	11
Gostionice i krčme	58	65	61	58	69	50	47	39	31	33	35	35
Bifei	152	168	161	187	212	191	191	197	205	208	208	204
Expres-restorani i samoposluge	...	17	15	16	24	25	28	28	30	28	28	28
Mliječni restorani	...	6	9	4	9	3	4	4	6	4	4	4
Studentski restorani	1	1	1	1	1	1	1	1	1	1	1	1
Radnički restorani	...	17	26	25	26	22	21	28	30	29	29	29
Narodne kuhinje	1	—	3	—	—	—	—	—	—	—
Slastičarne	16	16	17	17	19	19	16	17	18	19	19	19
Ostale ugostiteljske radnje	7	17	6	12	1	8	1	8	8	8	8	8

- 1) Do 1964. godine hoteli iskazani ukupno. Zbog čestih izmjena u kategoriji, podaci do 1964. nisu potpuni.
 2) Do 1963. godine prikazani su i ekspres-restorani, samoposluge, mliječni, studentski i radnički restorani i narodne kuhinje.
 3) Za 1968. do 1974. godine prikazan je samo društveni sektor bez privatnog.
 4) U 1970. godini primjenjen je Pravilnik o kategorizaciji ugostiteljskih objekata za smještaj.

14—2. ZAPOSLENO OSOBLJE U UGOSTITELJSTVU

	1963	1964	1965	1966	1967	1968	1969	1970	1971	1972	1973	1974
Ukupno	5 605	5 995	5 676	5 510	5 603	5 666³⁾	5 819	5 922	6 133	6 463	6 609	6 703
Uprave poduzeća	522	541	464	388	339	323	371	419	456	501	503	510
Hoteli svega ^{1) 4)}	529	899	747	809	855	915	944	1 243	1 236	1 280	1 294	1 300
Hoteli van kategorije	—	290	262	302	317	306	315	—	—	—	—	—
Hoteli A kategorije	—	65	61	76	90	90	97	385	395	392	396	396
Hoteli B kategorije	529	471	414	410	417	464	475	660	644	681	687	693
Hoteli C kategorije	—	73	10	21	14	38	38	127	123	128	130	130
Hoteli D kategorije	—	—	—	—	17	17	19	71	74	79	81	81
Pansioni ⁴⁾	—	—	—	—	—	—	—	19	18	24	24	24
Moteli	27	28	21	35	41	32	36	40	42	80	80	80
Prenočišta	39	35	43	118	113	64	70	62	71	76	76	76
Planinarski domovi	25	25	26	26	26	33	34	24	23	26	26	26
Turistički logori	2	2	3	3	3	5	5	5	5	5	5	5
Restorani ²⁾	2 780	1 724	1 613	1 606	1 581	1 759	1 820	1 824	1 861	2 005	2 102	2 150
Kavane	125	111	99	104	112	100	115	187	187	206	206	215
Barovi	25	38	30	25	26	26	21	35	35	40	40	42
Gostionice i krčme	479	488	477	420	425	374	394	248	235	244	245	250
Bifei	784	771	787	768	755	691	704	741	786	800	829	839
Expres-restorani i samoposluge	...	639	541	549	613	651	649	366	389	409	410	415
Mliječni restorani	...	158	167	110	140	112	117	74	104	79	80	82
Studentski restorani	...	140	124	124	119	98	108	138	138	112	112	112
Radnički restorani	...	167	275	266	272	265	260	276	295	301	301	301
Narodne kuhinje	...	—	32	—	12	—	—	—	—	—	—	—
Slastičarne	89	72	105	108	168	123	159	165	198	215	216	216
Ostale ugostiteljske radnje	179	153	122	51	3	95	12	56	54	60	60	60

- 1) Do 1964. godine hoteli iskazani ukupno. Zbog čestih izmjena u kategoriji, podaci do 1964. nisu potpuni.
 2) Do 1963. godine prikazani su i ekspres-restorani, samoposluge, mliječni, studentski i radnički restorani i narodne kuhinje.
 3) Za 1968. do 1974. godine prikazan je samo društveni sektor bez privatnog.
 4) U 1970. godini primjenjen je Pravilnik o kategorizaciji ugostiteljskih objekata za smještaj.

14—3. PROMET U UGOSTITELJSTVU

	1963	1964	1965	1966	1967	1968	1969	1970	1971	1972	1973	1974
VRIJEDNOST u hiljadama dinara												
Ukupno	138 202	168 604	232 419	287 307	308 421	315 876¹⁾	352 528	433 583	533 188	644 310	770 818	901 155
Pivo	16 514	20 251	25 163	32 512	29 770	21 318	20 336	25 580	34 045	40 789	51 754	57 931
Vino	20 939	23 033	32 464	40 947	41 408	40 117	41 673	46 045	55 763	65 008	83 531	96 637
Rakija	7 995	9 285	11 348	11 832	12 066	11 768	12 514	15 791	20 111	27 790	29 118	24 765
Zestoka pića	8 150	11 117	16 775	24 815	27 541	27 305	26 635	32 026	41 100	48 777	70 534	93 505
Voćni sokovi koncen.	874	912	1 057	1 561	1 617	1 893	2 105	2 032	1 816	2 028	3 309	2 666
Voćni sokovi nekoncen.	389	900	1 422	2 033	1 993	2 748	4 071	6 817	10 771	12 100	19 046	22 300
Bezalkoholna pića	2 313	2 936	4 115	5 995	6 405	7 979	10 507	12 931	16 899	22 950	27 963	34 183
Sodavoda i mineralna voda	3 509	3 834	5 501	6 774	7 777	7 944	8 319	9 789	13 556	19 531	18 758	20 065
Hrana	48 117	60 397	87 053	108 214	116 715	123 668	146 592	183 973	220 233	265 734	298 546	358 424
Napitci	4 967	7 160	9 636	11 685	13 430	15 071	18 266	26 392	32 273	36 916	46 480	55 576
Duhan i šibice	11 384	13 632	18 651	21 340	22 459	20 072	19 121	22 246	27 623	31 595	35 703	41 797
Ostali robni promet	3 127	5 435	4 943	1 043	1 942	1 720	1 947	2 535	3 096	2 721	2 642	4 067
Ostali nerobni promet	3 366	1 995	1 751	1 614	4 575	10 007	9 355	7 865	9 755	9 299	10 885	12 905
Noćenja	6 558	7 717	12 540	16 942	20 723	24 266	31 087	39 561	46 147	59 072	72 549	76 334

KOLICINA u hl

Pivo	59 411	75 058	70 830	74 187	61 953	40 783	38 058	44 140	51 292	52 294	57 659	52 383
Vino	63 867	65 002	75 385	67 279	63 196	57 250	55 487	53 823	54 522	53 629	49 895	45 042
Rakija	9 713	9 642	8 455	5 816	5 764	5 190	5 159	5 253	5 000	5 686	4 800	4 056
Zestoka pića	5 200	6 197	7 077	8 613	8 782	7 840	7 727	7 896	8 709	8 132	10 245	10 853
Voćni sokovi koncen.	1 584	1 292	977	993	1 077	1 283	1 573	1 372	850	824	1 496	860
Voćni sokovi nekoncen.	974	2 388	2 357	2 984	2 359	3 257	5 059	7 535	8 454	8 643	11 275	11 370
Bezalkoholna pića	10 359	12 078	12 768	14 343	13 314	15 904	20 526	20 069	18 521	21 656	20 048	20 705
Sodavoda i mineralna voda	33 848	34 622	38 864	36 601	43 095	39 715	39 138	39 353	38 555	52 983	47 814	42 662

¹⁾ Za 1968., do 1974. godine prikazan je samo društveni sektor bez privatnog.

14—4. BROJ LEZAJA U UGOSTITELJSTVU¹⁾

	1963	1964	1965	1966	1967	1968	1969	1970	1971	1972	1973	1974
Ukupno	5 984	5 829	6 416	8 291	8 412	8 563	9 105	9 244	9 551	10 268	10 268	10 268
Hoteli	1 497	1 443	1 445	1 504	1 772	2 092	2 216	2 332	2 627	3 052	3 052	3 052
Pansioni	—	—	—	—	—	—	—	18	18	20	20	20
Planinarski domovi	268	277	316	333	248	248	248	248	248	198	198	198
Privatne sobe	1 422	1 411	1 545	1 713	1 605	1 605	2 513	2 513	2 513	2 513	2 513	2 513
Prenočišta	240	463	329	452	500	331	339	344	356	390	390	390
Moteli	84	84	134	142	140	140	142	142	142	140	140	140
Turistički logori i kamp-tereni	2 238	2 055	2 600	2 600	2 600	2 600	2 600	2 600	2 600	2 850	2 850	2 850
Ostale radnje	235	96	47	1 547	1 547	1 547	1 047	1 047	1 047	1 105	1 105	1 105

¹⁾ U 1970. god. primjenjen je Pravilnik o kategorizaciji ugostiteljskih objekata za smještaj.

14—5. KAPACITETI ZA SMJESTAJ U UGOSTITELJSTVU PO VRSTAMA I KATEGORIJAMA POSLOVNIH

Stanje 31. XII 1972.

	Sve- ukupno	Hoteli				Pansioni II kate- gorije	
		ukupno	kategorije				
			A	B	C		D
BROJ SOBA I LEZAJEVA							
Broj radnji	25	11	2	4	3	2	1
Broj apartmana	67	65	21	17	1	26	1
Broj soba — ukupno	2 024	1 767	273	828	172	494	8
jednokrevetnih	854	815	145	497	59	114	3
dvokrevetnih	1 087	946	128	331	107	380	4
tro i višekrevetnih	83	6	—	—	6	—	1
Broj ležajeva — ukupno	3 800	3 052	446	1 369	311	926	20
stalnih	3 610	2 862	446	1 199	291	926	20
pomoćnih	190	190	—	170	20	—	—
TEHNIČKA OPREMLJENOST SOBA I PROSTORIJA							
Broj soba — ukupno	2 024	1 767	273	828	172	494	8
Od toga sa:							
tekućom toplom i hlad. voćom	1 556	1 423	273	828	172	150	8
tekućom hladnom vodom	33	—	—	—	—	—	—
kupaonicom	1 253	1 135	273	704	48	110	1
WC-om i bideom	225	221	177	44	—	—	—
WC-om i bez bidea	993	910	96	660	44	110	—
bez WC-a i bidea	806	636	—	124	128	384	8
telefonom	1 207	1 133	273	828	32	—	—
centralnim grijanjem	1 933	1 767	273	828	172	494	8
običnim grijanjem	64	—	—	—	—	—	—
bez grijanja	19	—	—	—	—	—	—
broj zajedničkih kupatila	241	210	3	20	24	163	1
broj zajedničkih WC-a	292	243	3	56	21	163	2
KAPACITETI ZA ISHRANU							
Restorani — broj poslov. jed.	28	14	4	3	4	3	1
Broj sjedišta u:							
zatvorenom prostoru	3 226	1 970	596	805	309	260	96
otvorenom prostoru	1 913	492	460	—	—	32	200
Kavane — broj poslov. jed.	3	3	1	2	—	—	—
Broj sjedišta u:							
zatvorenom prostoru	230	230	—	230	—	—	—
otvorenom prostoru	320	320	320	—	—	—	—
Barovi noćni — broj poslov. jed.	3	1	1	—	—	—	—
broj sjedišta	290	100	100	—	—	—	—
Buffeti — broj poslov. jed.	9	5	1	1	1	2	—
broj sjedišta	112	54	10	34	—	10	—
Ostalo — broj poslov. jed.	5	5	1	3	1	—	—
broj sjedišta	224	224	30	174	20	—	—
KAPACITETI I SREDSTVA ZA USLUGE							
Društvene prostorije	9	7	1	3	2	1	—
Mjenjačnice	14	10	2	4	2	2	1
Frizerski salon	2	2	1	1	—	—	—
Tenis igralište	1	—	—	—	—	—	—
Garaža — broj	1	1	—	1	—	—	—
za broj vozila	90	90	—	90	—	—	—
Parking prostor — broj	18	8	2	3	1	2	1
za broj vozila	1 150	640	160	160	20	300	60
Broj vlastitih automobila	4	4	—	4	—	—	—
Ukupna površina objekta u m ²	91 062	77 591	21 393	36 334	5 549	14 315	600

1) Prema Pravilniku o kategorizaciji objekata za smještaj u ugostiteljstvu (Sl. list SFRJ broj 26/67.)

JEDINICA¹⁾

14—6. KAPACITETI KAMPA

Stanje 31. XII 1972.

Moteli III kategorije	Preno- čišta	Planinar- ski domovi
2	4	7
—	1	—
74	120	55
12	16	8
58	58	21
4	46	26
140	390	198
140	390	198
—	—	—
74	120	55
74	51	—
—	22	11
74	42	1
4	—	—
42	41	—
28	79	55
74	—	—
74	73	11
—	24	40
—	15	4
—	24	6
8	29	10
2	5	6
192	446	522
102	544	575
—	—	—
—	—	—
—	2	—
—	190	—
1	2	1
16	12	30
—	—	—
—	—	—
1	1	—
2	1	—
—	—	—
—	1	—
—	—	—
—	—	—
2	3	4
90	240	120
—	—	—
3 269	7 516	2 086

Broj radnji:	2
Kapaciteti za smještaj:	
Površina uređenog i omeđenog prostora u m ²	8 000
Broj ležajeva:	
u zidanim objektima	—
u vikend kućama	58
mogući broj šatora	950
broj ležajeva u šatorima	2 850
Sanitarni uređaji:	
Broj umivaonika — ukupno	24
od toga sa toplom vodom	12
Broj tuševa — ukupno	14
od toga sa toplom vodom	14
u zatvorenim prostorijama	10
Broj praonika za noge	2
Broj praonika za rublje	3
Broj WC-a	13
Tehnička opremljenost	
prostorije za kolektivni boravak	—
električno osvjetljenje puteva i javnih objekata	2
tekuća voda za piće	2
telefon za potrebe gostiju	1
uređen prostor za kuhanje	1
uređen prostor za pranje vozila	2
uređeni tereni za sport	2
rekviziti za sport	1
prodavaone prehrambenih proizvoda	—
broj priključaka za struju za potrebe kampera	8
visoko zelenilo	2

Graf. 8. PROMET U UGOSTITELJSTVU
(društveni sektor)

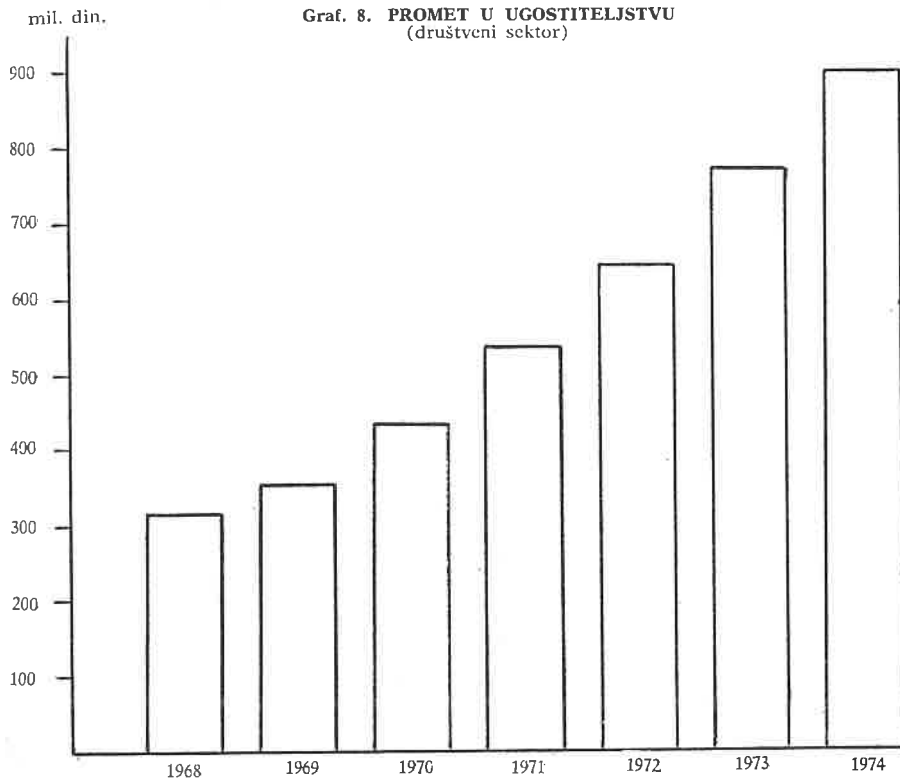

Graf. 9. STRUKTURA BROJA LEŽAJA U UGOSTITELJSTVU 1974.

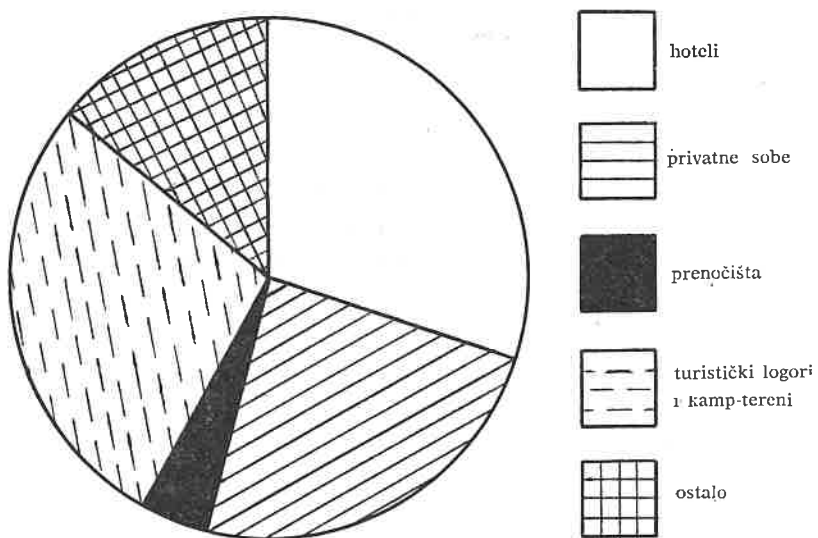

14—7. ZAPOSLENO OSOBLJE U UGOSTITELJSTVU PO KVALIFIKACIJAMA
Stanje 31. XII 1974.

	Ukupno	Stupanj stručnog obrazovanja							
		VSS	VSS	SSS	NSS	VKV	KV	PKV	NKV
Ukupno	7 055	76	91	601	456	169	2 541	1 358	1 763
Ugostiteljska privredna organizacija	5 576	67	73	490	354	132	2 194	982	1 284
Organizacija kojoj ugostiteljstvo nije jedina osnovna grana	995	6	9	87	80	24	248	215	326
Ugostiteljska jedinica radnih i drugih organizacija	484	3	9	24	22	13	99	161	153

Z A N I M A N J A

Rukovođeće osoblje	566	40	59	75	17	70	254	29	22
Direktori	68	17	19	12	2	8	10	—	—
Upravnici, poslovođe, sekretari	295	12	22	39	11	38	145	17	11
Ostalo rukovođeće osoblje	203	11	18	24	4	24	99	12	11
Uslužno osoblje	3 212	3	11	145	168	28	1 399	771	687
Konobari	945	—	—	5	17	24	788	87	24
Točionioci pića	921	—	—	—	8	—	422	421	70
Recepcioneri	104	3	6	63	13	1	13	2	3
Sobarice	284	—	—	7	59	—	49	68	101
Ostalo uslužno osoblje	958	—	5	70	71	3	127	193	489
Proizvodno osoblje	2 263	—	—	6	30	35	708	530	954
Kuhari	874	—	—	—	—	16	544	276	38
Čevabdžije	27	—	—	—	—	—	10	12	5
Slastičari	121	—	—	—	—	16	95	7	3
Ostalo proizvodno osoblje	1 241	—	—	6	30	3	59	235	908
Tehničko osoblje	297	2	2	27	6	31	151	15	63
Administrativno osoblje	717	31	19	348	235	5	29	13	37

14—8. TEHNICKA OPREMLJENOST U UGOSTITELJSTVU
Stanje 31. XII

	1964	1965	1974
--	------	------	------

RASHLADNI UREĐAJI

Rashladni ormari (zidni, metalni) — komada	63	124	125
Kapacitet — lit.	76 260	334 150	417 830
Prosječni kapacitet — lit.	1 210	2 695	3 343
Hladnjaci — komada	373	449	585
Kapacitet — lit.	221 788	264 620	332 441
Prosječni kapacitet — lit.	595	589	568
Vitrine i pultovi za piće — komada	190	200	590
Kapacitet — lit.	91 445	118 105	186 790
Prosječni kapacitet — lit.	481	591	316
Konzervatori (za ribu, sladoled i sl.) - komada	92
Kapacitet — lit.	26 780
Prosječni kapacitet — lit.	291

TERMICKI UREĐAJI

Štednjaci (električni i plinski) — komada	470
Mogući broj obroka u 6 sati	133 430
Prosječni kapacitet	284
Ostali štednjaci (na kruta goriva) — komada	748
Mogući broj obroka u 6 sati	16 060
Prosječni kapacitet	21
Pećnice na električnu energiju — komada	109
Mogući broj obroka u 6 sati	40 640
Prosječni kapacitet	373
Roštilji na električnu energiju — komada	137
Mogući broj obroka u 6 sati	20 046
Prosječni kapacitet	146
Topli stol — komada	45	47	186
Mogući broj obroka u 6 sati	20 983	31 250	60 750
Prosječni kapacitet	466	665	327

OSTALI UREĐAJI

Aparati za kuhanje kave — komada	334
Kapacitet — lit.	14 105
Prosječni kapacitet — lit.	42
Električni strojevi za mljevenje, mješanje i sječenje mesa — komada	409

15. TURIZAM

Izvori i način prikupljanja podataka

Podaci o posjetiocima i noćenjima za 1939. godinu, uzeti su iz arhive bivšeg Statističkog ureda Zagreba. Podaci za ostale godine dobiveni su putem redovnih mjesečnih statističkih izvještaja, ugostiteljskih i drugih organizacija koje organiziraju smještaj turista.

Obuhvat i usporedivost

Obuhvat podataka u prikazanim godinama je potpun, odnose se na isto područje, te je moguća potpuna usporedivost.

Definicije obilježja

U broj *posjetilaca* uključuju se prijavljeni gosti u objektima za smještaj, bez obzira na svrhu dolaska i broj noćenja.

Strani posjetilac je svaki posjetilac koji dolazi iz inozemstva u Jugoslaviju za privremeni boravak, bez obzira na cilj tog boravka. Njegova državna pripadnost određena je na temelju pasoša. Prijavljivanjem turista preko hotelskih prijava jedan strani posjetilac može se pojaviti više puta, tj. onoliko puta koliko je promijenio hotela.

Statističke publikacije

Detaljnija objašnjenja mogu se naći u Metodološkim materijalima Saveznog zavoda za statistiku, br. 81.

	1939	1955	1956	1957	1958	1959	1960	1961	1962
Ukupno	71 984	174 052	163 050	170 248	161 008	189 246	225 687	228 774	236 996
Domaći	43 462	137 718	129 880	134 761	125 385	132 988	162 522	160 806	151 231
Strani	28 522	36 334	33 170	35 487	35 623	56 258	63 165	67 968	85 765
Austrija	—	5 954	3 394	4 678	5 226	7 613	8 787	11 253	12 177
Belgija	82	1 231	797	603	834	1 240	1 375	1 134	1 679
Bugarska	—	270	219	460
Cehoslovačka	—	...	1 181	927	766	464	545	452	1 096
Danska	176	477	623	235	459	621	593	1 045	1 364
DR Njemačka	—	901	553	1 443	824	1 207	1 368
Finska	—	...	284	72	86	251	148	405	421
Francuska	504	2 905	3 262	3 896	2 044	4 636	5 523	5 072	7 823
Grčka	125	1 326	1 379	1 589	1 622	2 033	1 957	2 400	3 242
Holandija	221	2 494	1 140	799	1 150	1 797	1 704	2 086	2 564
Italija	1 668	3 202	3 932	4 823	6 792	10 024	13 271	12 988	15 227
Mađarska	—	...	760	1 021	621	559	800	629	1 038
Norveška	146	237	197	115	103	232	229	310	432
Poljska	—	...	428	827	601	1 070	1 085	1 277	1 768
Rumunija	—	...	324	339	180	159	147	157	431
SR Njemačka	19 087	7 161	3 930	4 938	5 752	8 389	9 613	9 501	10 444
SSSR	—	...	1 994	1 000	796	507	538	842	1 227
Svicarska	479	1 597	1 029	1 302	1 063	1 702	1 542	1 956	1 925
Švedska	168	1 070	667	456	392	710	644	1 078	1 072
Velika Britanija	851	2 408	2 687	1 364	1 494	3 078	3 611	3 225	5 847
Kanada	...	307	419	372	291	377	453	425	971
SAD	431	2 696	2 469	2 865	2 986	3 182	4 010	3 658	3 952
Turska	56	629	797	614	430	614	633	1 235	2 590
Ostale zemlje	4 528	2 640	1 477	1 751	1 382	5 357	4 863	5 504	6 647

P O S J E

	1939	1955	1956	1957	1958	1959	1960	1961	1962
Ukupno	144 443	414 675	397 674	410 895	391 936	424 402	527 840	520 106	514 634
Domaći	87 546	332 304	313 904	321 048	303 038	309 989	371 568	361 065	330 591
Strani	56 897	82 353	83 770	89 811	88 898	114 413	156 272	159 041	184 043
Austrija	—	12 983	7 232	10 398	10 715	14 344	16 682	20 925	21 610
Belgija	199	2 485	1 448	1 049	1 450	1 970	2 379	2 288	2 841
Bugarska	—	...	—	—	—	—	541	706	1 149
Cehoslovačka	—	...	5 550	3 007	2 052	1 131	1 491	11 354	2 678
Danska	421	1 072	1 108	378	752	1 044	1 060	1 542	2 244
DR Njemačka	—	...	—	4 408	2 341	4 401	3 515	4 749	7 060
Finska	—	...	587	90	145	474	558	1 726	914
Francuska	1 267	5 342	6 745	7 837	4 146	10 226	8 844	8 391	13 495
Grčka	335	2 445	2 595	2 530	2 242	3 664	3 354	3 159	5 216
Holandija	403	4 751	2 162	1 806	2 002	2 962	2 989	4 163	4 280
Italija	3 395	8 160	10 639	17 634	22 695	21 294	48 325	42 054	36 433
Mađarska	—	...	2 587	2 613	1 782	1 535	2 681	2 851	4 217
Norveška	395	454	437	233	216	454	385	478	725
Poljska	—	...	1 438	2 043	1 614	2 455	3 179	4 029	4 535
Rumunija	—	...	1 095	1 353	723	384	360	394	1 075
SR Njemačka	35 967	16 124	9 963	10 729	12 412	15 277	20 972	20 721	23 860
SSSR	—	...	7 182	2 653	3 527	1 491	2 495	3 980	5 772
Svicarska	1 194	3 290	1 893	3 093	2 347	3 094	2 849	3 931	3 494
Švedska	373	2 103	1 346	970	803	1 504	1 188	1 883	1 530
Velika Britanija	1 749	5 179	6 498	3 303	3 438	5 305	6 488	6 050	10 101
Kanada	...	744	841	892	783	1 437	1 036	884	2 638
SAD	1 118	6 866	5 257	7 205	8 855	9 053	11 444	8 457	9 856
Turska	107	1 258	1 251	951	669	1 031	1 012	1 686	3 708
Ostale zemlje	9 874	9 097	5 964	4 636	3 189	9 883	12 445	12 640	14 612

N O C E

I NOCENJA

1963	1964	1965	1966	1967	1968	1969	1970	1971	1972	1973	1974
292 330	333 604	345 022	397 253	401 570	413 483	466 209	453 953	498 717	495 749	533 515	488 510
176 393	193 805	180 979	184 731	184 210	186 069	207 163	218 387	239 122	268 858	272 409	276 220
115 937	139 799	164 043	212 522	217 360	227 414	259 046	235 566	259 595	226 891	261 106	212 290
11 543	11 553	10 472	15 269	14 944	15 260	14 532	15 022	15 171	13 549	16 305	13 734
2 230	2 641	2 605	4 446	4 369	4 195	4 503	3 801	4 016	3 389	4 376	2 988
1 660	1 485	2 167	2 373	3 849	3 055	1 514	1 767	1 798	1 440	3 294	2 025
1 941	4 211	10 930	16 557	21 768	24 567	29 153	8 339	5 603	5 701	6 501	6 394
1 712	1 258	1 582	2 603	2 752	1 701	1 643	1 666	1 808	1 120	1 476	1 610
1 612	1 840	2 124	2 752	3 934	2 289	2 289	3 016	4 563	4 511	4 859	2 731
292	373	442	436	756	362	380	738	406	944	960	920
9 901	12 932	12 106	19 600	18 388	14 826	16 024	16 499	18 083	14 986	18 081	15 369
5 362	5 668	6 333	7 860	6 179	7 598	6 835	4 945	7 353	4 100	4 852	4 501
3 800	5 321	5 133	5 095	6 469	6 487	6 692	6 753	7 799	6 595	7 876	6 857
19 739	23 427	26 698	38 641	43 622	53 509	61 128	58 483	59 572	49 218	55 028	32 659
1 969	5 452	6 821	11 587	8 977	8 193	9 524	8 969	11 584	11 269	17 925	16 533
465	469	411	635	1 072	628	805	750	786	1 006	1 137	1 237
6 893	6 707	6 620	6 896	7 151	7 632	7 431	6 183	8 343	6 888	7 617	5 930
384	273	983	701	1 307	1 692	2 042	883	2 660	2 585	2 193	2 672
14 707	19 615	21 726	24 088	21 650	26 703	36 722	39 724	42 958	31 012	36 800	36 316
1 945	1 841	2 737	4 692	5 649	7 393	7 823	7 048	9 219	10 278	11 936	8 605
2 574	3 419	3 602	3 931	3 963	4 262	5 355	5 548	5 693	4 579	5 599	5 503
1 369	1 667	1 742	2 076	2 131	2 283	2 531	2 411	2 129	1 985	2 178	2 048
8 058	8 620	10 179	10 738	12 398	8 521	9 915	11 170	9 805	9 154	9 524	7 146
697	1 227	1 297	2 269	1 505	2 042	2 159	3 126	2 884	3 260	4 172	2 853
4 443	6 744	7 841	9 446	10 785	10 984	15 097	14 851	18 504	21 554	19 709	16 795
3 922	4 397	8 617	9 067	5 863	1 493	4 806	3 430	3 648	3 853	3 621	2 641
8 719	8 659	10 875	10 764	7 879	8 939	10 143	10 644	15 212	13 915	15 087	14 223

T I O C I

N J A

574 736	598 476	569 266	627 057	629 553	666 865	725 882	740 562	775 860	783 337	844 716	828 429
354 095	372 612	307 521	296 087	281 507	300 215	316 924	342 806	376 353	419 216	423 642	476 615
220 641	225 864	261 745	330 970	348 046	366 650	408 958	397 756	399 507	364 121	421 074	351 814
23 105	18 476	16 689	23 609	24 237	23 342	23 248	26 051	23 336	21 298	25 859	23 466
3 309	3 826	3 716	6 077	7 154	5 842	5 863	5 362	5 786	4 568	6 098	4 490
4 443	2 428	3 409	3 962	5 791	4 668	2 328	2 611	2 719	2 145	4 305	3 653
3 599	6 423	16 047	24 894	26 902	35 918	41 995	13 254	9 202	10 661	10 193	11 133
2 295	1 756	2 838	4 060	4 528	2 434	2 767	3 175	3 011	1 989	2 648	2 674
5 033	7 316	10 028	10 187	11 252	8 942	10 099	9 517	8 020	6 576	8 969	8 752
529	548	686	739	1 143	727	615	1 215	631	1 311	1 349	1 520
14 545	18 783	18 051	26 418	27 677	23 116	22 418	22 763	24 810	23 480	26 993	22 341
7 384	7 247	7 628	9 487	7 944	8 894	7 575	6 028	8 248	4 602	5 801	5 461
6 000	7 981	7 749	7 676	9 111	9 854	9 975	10 168	11 999	9 672	11 630	10 589
40 500	37 540	42 500	62 617	76 628	85 471	94 026	89 794	83 167	69 014	77 560	49 841
6 060	9 351	9 104	14 967	12 655	12 033	13 698	14 172	17 873	19 690	28 439	24 283
878	629	645	1 321	1 499	901	1 226	1 255	1 274	1 599	1 614	1 990
11 989	10 761	11 818	12 069	11 512	10 911	10 455	9 834	11 732	10 536	11 601	10 328
1 453	620	2 584	1 519	2 133	2 654	3 161	2 000	4 269	5 070	5 407	6 613
26 714	29 867	35 105	38 107	36 115	44 208	59 339	68 391	68 097	50 745	61 642	59 567
9 151	3 364	6 756	11 672	14 861	20 663	20 720	18 897	21 137	24 623	28 715	18 391
3 981	5 047	5 694	5 999	6 160	7 230	8 166	9 705	9 757	8 060	9 342	9 449
1 940	2 580	2 782	3 691	3 661	3 683	3 792	4 058	3 423	4 001	3 799	3 788
11 875	13 914	15 440	16 436	17 145	12 598	16 233	25 827	17 325	15 981	15 770	13 171
1 226	2 624	2 173	3 773	2 614	3 522	3 281	4 797	4 884	5 168	6 237	4 937
9 772	12 567	13 083	14 379	18 060	18 513	24 379	26 648	29 960	35 057	34 781	29 166
4 861	5 635	10 150	10 425	6 947	5 307	6 701	4 491	4 467	5 191	4 924	3 297
19 999	16 581	17 070	16 886	12 497	15 219	16 898	17 763	24 380	23 084	27 398	22 914

15—2. POSJETIOCI I NOCENJA U HOTELIMA

	1971		1972		1973		1974	
	ukupno	u hotelima	ukupno	u hotelima	ukupno	u hotelima	ukupno	u hotelima
POSJETIOCI								
Ukupno	498 717	364 935	495 749	360 180	533 515	387 144	488 510	364 913
Domaći	239 122	170 163	268 858	189 199	272 409	197 489	276 220	206 684
Strani	259 595	194 772	226 891	170 981	261 106	189 655	212 290	158 229
Austrija	15 171	12 945	13 549	11 578	16 305	14 057	13 734	11 967
Belgija	4 016	2 818	3 389	2 589	4 376	3 144	2 988	2 009
Bugarska	1 798	1 341	1 440	1 057	3 294	2 491	2 025	1 408
Cehoslovačka	5 603	2 893	5 701	2 645	6 501	2 897	6 394	2 707
Danska	1 806	1 227	1 120	658	1 476	829	1 610	1 047
DR Njemačka	4 563	4 334	4 511	4 371	4 859	4 607	2 731	2 590
Finska	406	208	944	419	960	435	920	269
Francuska	18 083	9 996	14 986	9 030	18 081	10 793	15 369	9 726
Grčka	7 353	6 531	4 100	3 576	4 852	4 186	4 501	4 028
Holandija	7 799	3 937	6 595	3 761	7 876	4 139	6 857	3 747
Italija	59 572	50 225	49 218	42 427	55 028	46 253	32 659	28 117
Mađarska	11 584	6 538	11 269	5 840	17 925	7 724	16 533	6 674
Norveška	786	435	1 006	363	1 137	419	1 237	647
Poljska	8 343	3 395	6 888	2 057	7 617	3 339	5 930	3 165
Rumunija	2 660	2 253	2 585	1 838	2 193	1 487	2 672	2 030
SR Njemačka	42 958	34 756	31 012	25 660	36 800	29 131	36 316	29 607
SSSR	9 219	4 912	10 278	7 703	11 936	8 509	8 605	7 849
Švicarska	5 693	4 498	4 579	3 682	5 599	4 552	5 503	4 580
Švedska	2 129	1 703	1 985	1 373	2 178	1 557	2 048	1 538
Velika Britanija	9 805	6 037	9 154	6 268	9 524	5 739	7 146	4 934
Kanada	2 884	2 247	3 260	2 517	4 172	3 497	2 853	2 213
SAD	18 504	15 704	21 554	18 841	19 709	16 721	16 795	15 124
Turska	3 648	2 914	3 853	2 361	3 621	2 188	2 641	2 053
Ostale zemlje	15 212	12 925	13 915	10 367	15 087	10 961	14 223	10 200
NOCENJA								
Ukupno	775 860	539 892	783 337	489 395	844 716	590 114	828 429	606 206
Domaći	376 353	241 764	419 216	220 794	423 642	284 181	476 615	333 438
Strani	399 507	298 128	364 121	268 601	421 074	305 933	351 814	272 768
Austrija	23 336	19 625	21 298	17 780	25 859	21 971	23 466	20 678
Belgija	5 786	4 085	4 568	3 544	6 098	4 385	4 490	3 139
Bugarska	2 719	1 868	2 145	1 404	4 305	3 041	3 653	2 513
Cehoslovačka	9 202	6 002	10 661	5 588	10 193	5 437	11 133	6 151
Danska	3 011	2 016	1 989	1 189	2 648	1 581	2 674	1 858
DR Njemačka	8 020	5 971	6 576	6 065	8 969	7 841	8 752	8 199
Finska	631	362	1 311	649	1 349	679	1 520	635
Francuska	24 810	14 273	23 480	13 427	26 993	15 782	22 341	15 020
Grčka	8 248	7 162	4 602	4 025	5 801	4 898	5 461	4 896
Holandija	11 999	6 424	9 672	5 791	11 630	6 535	10 589	6 452
Italija	83 167	69 544	69 014	59 187	77 560	65 416	49 841	43 571
Mađarska	17 873	10 401	19 690	8 551	28 439	11 109	24 283	11 437
Norveška	1 274	741	1 599	626	1 614	669	1 990	1 079
Poljska	11 732	5 167	10 536	3 614	11 601	5 592	10 328	6 237
Rumunija	4 269	3 313	5 070	3 200	5 407	3 262	6 613	4 310
SR Njemačka	68 097	55 810	50 745	42 746	61 642	50 836	59 567	50 521
SSSR	21 137	8 767	24 623	13 691	28 715	17 194	18 391	14 160
Švicarska	9 757	7 984	8 060	6 845	9 342	8 008	9 449	8 100
Švedska	3 423	2 525	4 001	3 049	3 799	2 622	3 788	2 941
Velika Britanija	17 325	12 289	15 981	12 025	15 770	11 038	13 171	10 215
Kanada	4 884	3 803	5 168	4 245	6 237	5 309	4 937	4 059
SAD	29 960	25 550	35 057	30 611	34 781	29 022	29 166	26 802
Turska	4 467	3 553	5 191	2 872	4 924	2 770	3 297	2 623
Ostale zemlje	24 380	20 893	23 084	17 877	27 398	20 936	22 914	17 172

16 NEPRIVREDNE DJELATNOSTI

Izvori i način prikupljanja podataka

Podaci o broju zaposlenih, osnovnim sredstvima, ostvarenim приходима i izvršenim rashodima radnih organizacija neprivrednih djelatnosti prikupljeni su kompleksnim godišnjim izvještajem neprivrednih djelatnosti (KGI-02). Ovaj izvještaj radne organizacije popunjavaju na bazi završnih računa, knjigovodstvene i ostale dokumentacije.

Podaci o investicijama prikupljeni su posebnim godišnjim izvještajem (Inv-01 i 02).

Obuhvat i usporedivost

Podaci o neprivrednim djelatnostima obuhvaćaju sve radne organizacije društvenih službi, koje su u smislu pozitivnih propisa obavezne da sastave završni račun, osim fiskulturnih i društvenih organizacija.

U prikazanim podacima nisu obuhvaćeni kazneno-popravni zavodi (domovi) i narodna odbrana.

Ovdje prikazani podaci o neprivrednim djelatnostima nisu u potpunosti usporedivi sa podacima Službe društvenog knjigovodstva i to zbog razlika u obuhvatu kao i zbog metodoloških razlika. Statistički podaci zasnovani su na završnim računima izvještajnih jedinica, dok su podaci Službe društvenog knjigovodstva zasnovani na praćenju prometa po žiro-računima. Za budžetske ustanove podaci KGI-02 nisu usporedivi sa podacima budžetske statistike, jer oni ne prikazuju izvršenje budžeta, već rad budžetskih ustanova.

Definicije obilježja

Zaposleno osoblje. Kao zaposleni iskazani su radnici sa punim radnim vremenom. U ovaj broj ne ulaze vanjski suradnici,

povremeni radnici, kao ni honorarni radnici koji rade sa skraćenim radnim vremenom.

Broj zaposlenih iskazan je kao godišnji prosjek izračunat na bazi 12 mjesečnih stanja po završnom računu.

U osnovnim sredstvima po nabavnoj vrijednosti iskazana su sva osnovna sredstva i sredstva zajedničke potrošnje koja su u upotrebi (aktivna osnovna sredstva), kao i sredstva koja nisu u upotrebi (sredstva van upotrebe) ali još nisu rashodovana.

U sredstvima za investicije u osnovna sredstva i sredstva zajedničke potrošnje iskazana su ulaganja u nova investiciona dobra. Iskazana su samo stvarno utrošena sredstva, bez obzira što jedan dio ovih sredstava potiče iz ranijih godina. Dio sredstava osiguran a neutrošen za investicije u dotičnoj godini nije obuhvaćen. Investicije za opremu predstavljaju vrijednost izvršenih radova u toku godine bez obzira kada su izvršene isplate. To znači da je kod investicija za opremu izostavljena vrijednost isplaćenih a neizvršenih investicija.

Izdaci za nabavku (dopunu) inventara i opreme izvršeni na teret materijalnih rashoda nisu prikazani ovdje već u okviru materijalnih rashoda.

Prihodi i rashodi. Općinske i kotarske skupštine za razliku od ostalih ustanova koje iskazuju samo prihode i rashode tekućeg poslovanja (režijska sredstva odnosnih radnih zajednica), prikazuju ukupno ostvarene prihode (prije izdvajanja u društvene fondove i na posebne račune) i ukupne rashode (sa izdvajanjem u društvene fondove i dr.) po završnom računu budžeta. Funkcionalna sredstva fondova socijalnog osiguranja, osiguravajućih za-

voda, banaka i dr. nisu obuhvaćena, osim kod organizacija igara na sreću kod kojih se pored režijskog dodatka odnosne radne zajednice obuhvaćaju i fondovi zgođitaka.

Statističke publikacije

Podaci o neprivrednim djelatnostima objavljeni su u »Statističkim informacijama« ovog Zavoda pod nazivom »Rezultati ob-

rade kompleksnog godišnjeg izvještaja (KGI-02) neprivrednih organizacija i ustanova br 4-1965, br. 3-1966, br. 3-1967, br. 3-1968, br. 4-1969, br. 17-1969, br. 4-1971, br. 12-1972, br. 3-1973. i br. 8-1974. godine«, i pod nazivom »Rezultati obrade godišnjeg izvještaja o investicijama u osnovna sredstva i sredstva zajedničke potrošnje radnih organizacija privrednih i neprivrednih djelatnosti« br. 10-1968, br. 9-1969, br. 2-1970, br. 2-1971, br. 6-1972. i br. 1-1974.

16—1. OPĆI PREGLED NEPRIVREDNIH DJELATNOSTI

u hiljadama dinara

	Broj radnih organizacija		Prihodi	Materijalni rashodi	Osnovna sredstva po nabavnoj vrijednosti		Isplaćeno za investicije u osnovna sredstva i sredstva zajedničke potrošnje				
	Broj zaposlenih				ukupno	oprema	iz vlastitih i udruženih sredstava	iz tuđih sredstava		ukupno	za opremu
								bez obav. vraćanja	sa obav. vraćanja		
1967	498	52 870	2 170 097	552 892	1 681 792	595 570	66 869	55 023	33 010	175 655	79 682
1968	491	46 771	2 533 312	663 733	2 269 608	707 530	85 901	52 765	50 899	195 272	85 366
1969	470	45 023	2 781 935	705 763	2 302 021	722 215	107 424	74 430	24 877	216 988	104 887
1970	483	49 631	3 537 921	914 712	2 656 932	873 887	155 046	48 455	33 354	252 467	115 106
1971	473	49 395	4 064 754	1 099 418	3 057 403	1 072 877	226 595	127 615	64 176	434 095	165 721
1972	487	49 533	4 955 135	1 327 987	4 740 279	1 440 431
1973	540	50 362	5 573 259	1 560 798	5 110 917	1 650 666
1973											
Neprivredne djelatnosti — ukupno	540	50 362	5 573 259	1 560 798	5 110 917	1 650 666
Djelatnost škola	203	13 075	965 332	204 583	1 719 462	366 084
Naučna djelatnost	92	4 560	547 067	208 266	488 074	236 616
Kulturno - prosvjetna djelatnost	43	1 481	127 071	40 974	174 976	47 614
Umjetničko - zabavna djelatnost	14	3 690	591 767	230 183	484 591	237 651
Zdravstvena djelatnost	41	13 150	1 032 963	353 690	940 149	302 724
Socijalna zaštita	76	3 303	309 722	146 034	448 552	78 400
Privredne komore	2	205	27 937	5 599	13 460	3 511
Financije i osiguranje	12	4 335	464 296	83 065	396 385	142 210
Zav. za soc. osiguranje	5	1 622	108 507	14 942	134 650	55 384
Djelatnost organa uprave	52	4 941	1 398 597	273 462	310 618	180 472

	P r i h o d i								
	ukup- no	od usluga	iz fondova		iz budže- ta	dotacije			ostalo
			svega	općine		svega	iz repu- bličkog i saveznog budžeta	iz općin- skog budžeta	
1967	2 170 097	769 936	599 675	513 578	578 924	148 129	57 899	90 230	73 433
1968	2 533 312	935 299	679 765	540 413	685 296	147 025	70 921	76 104	85 927
1969	2 781 935	1 086 209	787 284	570 243	755 251	77 716	52 286	25 430	75 475
1970	3 537 921	1 367 342	1 070 961	646 471	910 635	98 710	56 280	42 430	90 273
1971	4 064 754	1 618 293	1 382 876	841 643	840 379	150 680	35 943	114 737	72 526
1972	4 955 135	1 936 850	1 660 579	995 705	1 089 325	169 904	16 716	153 188	98 477
1973	5 573 259	2 153 188	1 969 062	1 120 549	1 091 710	190 988	19 101	171 887	168 311
1973									
Neprivredne djelatnosti — ukupno	5 573 259	2 153 188	1 969 062	1 120 549	1 091 710	190 988	19 101	171 887	168 311
Djelatnost: škola	965 332	228 721	721 655	228 347	—	713	345	368	14 243
Naučna djelatnost	547 067	371 308	135 560	25 002	—	27 134	10 867	16 267	13 065
Kulturno - prosvjetna djelatnost	127 071	54 689	68 470	39 469	—	1 813	1 664	149	2 099
Umjetničko - zabavna djelatnost	591 767	532 013	55 108	54 428	—	1 901	—	1 901	2 745
Zdravstvena djelatnost	1 032 963	254 855	758 515	644 984	—	3 385	2 890	495	16 208
Socijalna zaštita	309 722	178 621	124 908	93 518	—	1 140	78	1 062	5 053
Privredne komore	27 937	27 374	—	—	—	—	—	—	563
Financije i osiguranje	464 296	450 490	—	—	—	—	—	—	13 806
Zav. za soc. osiguranje	108 507	64	104 318	34 801	—	—	—	—	4 125
Djelatnost organa uprave	1 398 597	55 053	528	—	1 091 710	154 902	3 257	151 645	96 404

VREDNIH DJELATNOSTI

u hiljadama dinara

R a s h o d i									
ukup- no	bruto osob- ni dohoci	mate- rijalni rasho- di	anuiteti i kamati na kre- dite	amorti- zacija	izdvaja- nja u vlastite fondove i za investi- cije iz tekućih prihoda	dotacije		izdvaja- nja i dotacije društve- nim fon- dovima	ostalo
						ukup- no	nepri- vredi — ustano- vama		
2 141 503	913 362	552 892	52 620	56 556	157 827	307 112	262 131	30 852	70 282
2 486 461	1 032 123	663 733	13 506	72 164	178 252	366 353	302 779	65 641	94 689
2 760 531	1 176 880	705 763	16 590	71 416	263 529	306 835	244 329	83 413	136 105
3 507 638	1 504 424	914 712	46 345	89 112	310 702	371 495	304 881	104 142	166 706
4 031 779	1 804 923	1 099 418	35 376	112 172	473 906	211 972	142 681	164 415	129 597
4 933 462	2 111 071	1 327 987	15 797	150 798	633 126	276 080	214 771	226 519	192 084
5 530 821	2 435 332	1 560 798	28 165	237 986	473 550	540 600	462 289	58 943	195 447
5 530 821	2 435 332	1 560 798	28 165	237 986	473 550	540 600	462 289	58 943	195 447
969 075	595 488	204 583	3 038	54 568	52 120	4 982	4 982	—	54 296
547 953	218 495	208 266	5 260	32 793	62 393	79	79	—	20 667
127 071	63 071	40 974	57	5 365	11 362	155	155	—	6 087
591 767	200 163	230 183	872	32 856	111 116	—	—	—	16 577
1 035 071	512 284	353 690	3 070	58 292	57 430	14	14	—	50 291
310 059	116 782	146 034	283	15 366	19 523	5	5	—	12 066
27 937	12 362	5 599	—	—	8 691	371	371	—	914
464 296	211 965	83 065	7 148	26 650	107 646	4 928	4 928	—	22 894
108 507	69 550	34 942	0	7 841	9 725	—	—	—	6 449
1 349 084	435 172	273 462	8 437	4 255	33 544	530 066	451 755	58 943	5 205

NEPRIVREDNE DJELATNOSTI

16—3. MATERIJALNI RASHODI NEPRIVREDNIH DJELATNOSTI

u hiljadama dinara

	Ukupno materijalni rashodi	Nabavka materijala, energije i slično	Nabavka (dopuna) inventara na teret materijal. rashoda	Plaćene proizvođne usluge	Plaćene ostale usluge	Osobni izdaci na teret materijalnih rashoda			ostali izdaci na teret materijalnih rashoda
						svega	neto	doprinosi	
1967	552 892
1968	663 733
1969	705 763	280 400	9 813	158 196	90 286	85 539	80 203	5 336	81 529
1970	914 712	341 373	15 921	194 353	149 005	133 576	127 139	6 437	80 484
1971	1 099 418	386 099	22 449	268 342	170 866	118 233	110 025	8 208	133 429
1972	1 327 987	481 188	21 059	256 358	225 017	172 984	162 544	10 440	171 381
1973	1 560 798	576 180	17 600	343 176	302 096	154 699	139 305	15 394	167 047
1973									
Neprivredne djelatnosti — ukupno	1 560 798	576 180	17 600	343 176	302 096	154 699	139 305	15 394	167 047
Djelatnost škola	204 583	98 100	3 120	43 583	23 859	21 082	19 581	1 501	14 839
Naučna djelatnost	208 266	74 621	2 161	62 068	17 983	32 159	29 914	2 245	19 274
Kulturno - prosvjetna djelatnost	40 974	13 312	847	8 879	8 346	4 548	4 316	232	5 042
Umjetničko - zabavna djelatnost	230 183	37 021	501	64 482	31 848	53 877	49 300	4 577	42 454
Zdravstvena djelatnost	353 690	212 657	6 789	28 302	82 377	4 448	4 311	137	19 117
Socijalna zaštita	146 034	62 920	2 162	62 582	6 942	8 163	7 263	900	3 265
Privredne komore	5 599	1 241	2	1 567	2 161	377	372	5	251
Financije i osiguranje	83 065	19 452	602	26 908	12 641	3 397	3 396	1	20 065
Zav. za soc. osiguranje	14 942	5 984	115	4 916	706	752	745	7	2 469
Djelatnost organa uprave	273 462	50 872	1 301	39 889	115 233	25 896	20 107	5 789	40 271

17. CIJENE

Izvori i način prikupljanja podataka

Podaci o cijenama uzeti su iz redovnih izvještaja o cijenama koje snimaju statističari - snimatelji u određeno vrijeme na određenim mjestima.

Cijene na malo za industrijske proizvode snimaju se jedanput mjesečno u pet trgovačkih poduzeća s najvećim prometom; cijene poljoprivrednih proizvoda snimaju se na pet tržnica i u 5 pradaonica društvenog sektora prvog i trećeg tjedna u mjesecu; cijene zanatskih usluga snimaju se jedanput mjesečno u tri računje društvenog sektora i pet radnji privatnog sektora.

Za industrijske proizvode i usluge snimaju se cijene određenog kvaliteta, dok se kod poljoprivrednih proizvoda snima najčešća cijena.

Prosječna cijena u gradu za svaki artikal dobiva se neponderiranom aritmetičkom sredinom na temelju više cijena snimljenih na raznim mjestima u gradu. Za poljoprivredne proizvode prosječna cijena računa se za treći tjedan (između 14—20-og u mjesecu). Prosječne cijene zanatskih usluga i ulaznica (za kino, kazališta, nogometne utakmice) do 1967. godine računane su ponderiranom aritmetičkom sredinom a za pondere je uzet broj radnika, odnosno broj posjetilaca. Od 1968. godine računaju se neponderiranom aritmetičkom sredinom. Prosječne godišnje cijene industrijskih proizvoda i usluga računaju se neponderiranom aritmetičkom sredinom mjesečnih cijena, dok se prosječne godišnje cijene poljoprivrednih proizvoda računaju ponderiranjem cijena po mjesecima s prodanim količinama u odgovarajućem mjesecu.

Indeksi cijena na malo ponderiraju se strukturom vrijednosti prometa na malo, odnosno usluga.

Kod izračunavanja indeksa cijena na malo lista artikala Saveznog, odnosno Republičkog zavoda za statistiku, proširena je nekim značajnim artiklima za grad. Lista artikala podijeljena je na grupe i podgrupe. Osnovne grupe su: poljoprivredni proizvodi, industrijski proizvodi — ukupno i bez prehrambenih proizvoda, alkoholna pića, usluge, prehrambeni proizvodi i industrijsko-prehrambeni proizvodi. *Cijene ugostiteljskih usluga* (hrane, pića i noćenja) snimaju se jedanput mjesečno u izabranim ugostiteljskim radnjama. Prosječne mjesečne cijene računaju se ponderiranjem snimljenih cijena prodanim količinama hrane i pića, odnosno brojem noćenja u izabranim ugostiteljskim radnjama. Prosječne godišnje cijene računaju se neponderiranom aritmetičkom sredinom mjesečnih cijena.

Indeksi cijena ugostiteljskih usluga ponderiraju se strukturom vrijednosti prometa hrane, pića i noćenja u ugostiteljstvu. *Indeksi* navedenih cijena računaju se po slijedećoj formuli:

$$I = \frac{\sum \frac{P_n}{P_o} \cdot W_o}{\sum W_o}$$

P_n = prosječna cijena u tekućem mjesecu
 P_o = prosječna cijena u baznom razdoblju
 W_o = vrijednost prodanih količina u baznom razdoblju.

Indeksi troškova života (indeks cijena artikala i usluga lične potrošnje) izračunava se na temelju: a) posebne liste artikala i usluga lične potrošnje (za sastavljanje

liste i izračunavanje pondera služe podaci ankete o porodičnim budžetima); b) prosječnih cijena na malo artikala i usluga, odnosno njihovih individualnih indeksa cijena; c) prema formuli, datoj za izračunavanje indeksa cijena, s tim što W_0 predstavlja strukturu vrijednosti utrošenih količina, odnosno korištenih usluga anketiranih porodica.

Grupiranje artikala i usluga u indeksu troškova života izvršeno je po namjeni potrošnje.

Cijene proizvođača industrijskih proizvoda dostavljaju izabrana industrijska poduzeća jedamput mjesečno za određeni broj proizvoda. Izbor poduzeća vršen je prema njihovom značaju u ukupnoj proizvodnji. Indeksi cijena ponderiraju se strukturom vrijednosti proizvoda realiziranih u toku jedne godine.

Obuhvat i usporedivost

Cijene na malo prati se za 111 prehrambenih artikala, 148 industrijskih artikala i 42 vrste usluga.

Cijene hrane, pića i noćenja u ugostiteljstvu prati se u 21 ugostiteljskoj radnji. Lista ugostiteljskih usluga obuhvaća 62 vrste usluga.

Cijene proizvođača industrijskih proizvoda prate se za 307 industrijskih proizvoda u 87 izabranim poduzeća.

Navedeni podaci za sve vrste cijena i za sve godine metodološki su usporedivi.

Definicije cijena

Pod *cijenama na malo* podrazumijevaju se cijene po kojima trgovina na malo, individualni proizvođači i vršioци usluga prodaju proizvode i usluge krajnjim potrošačima, odnosno, to su cijene po kojima potrošači plaćaju proizvode široke potrošnje i usluge. Cijene se snimaju za proizvode i usluge određenih kvaliteta koji se najviše prodaju ili koriste. Za svaki izabrani poljoprivredni proizvod prati se »najčešća cijena« koja odgovara određenoj definiciji, tj. prati se cijena po kojoj se, u okviru date specifikacije, prodaje najveća količina jednog proizvoda.

Kod *ugostiteljskih usluga*: a) za jelo i piće prati se cijena po kojoj se plaća određena količina jela i pića za vrijeme ručka, tj. cijena naznačena u jelovniku; b) za noćenje, cijena koju gost plaća za jednu noć.

Indeks troškova života predstavlja poseban vid indeksa cijena na malo artikala i usluga lične potrošnje, prema određenoj strukturi potrošnje. Ovaj indeks ne pokazuje promjene u nivou i strukturi stvarnih troškova života, koji se prikupljaju posebnim anketama.

Prodajna cijena proizvođača industrijskih proizvoda je cijena po kojoj proizvođač prodaje svoje proizvode kupcima na domaćem tržištu u najvećim količinama franko utovareno u vagon u mjestu proizvođača. U ovu cijenu uključuje se regres, ako ga prodavač po propisima ostvaruje, a od cijene se odbija trgovački rabat.

17-1. INDEKSI CIJENA NA MALO

(∅ 1973 = 100)

	1959	1960	1961	1962	1963	1964	1965	1966	1967	1968	1969	1970	1971	1972	1973	1974
Opći indeks	18	21	23	24	25	28	37	44	47	50	54	61	71	83	100	124
Poljoprivredni proizvodi	10	12	13	17	18	24	31	38	39	40	42	48	59	79	100	113
Industrijski proizvodi ukupno	24	25	27	28	29	31	39	47	50	53	57	64	74	85	110	127
Bez prehrambenih proizvoda	26	27	29	29	29	32	40	47	51	54	57	63	74	85	100	129
Alkoholna pića	19	20	23	23	25	27	33	48	49	51	54	56	64	79	100	118
Usluge	8	13	16	18	18	21	28	38	42	46	53	60	70	80	100	121
Prehrambeni proizvodi	15	16	18	20	22	25	35	42	44	45	49	56	65	82	100	117
Industrijski prehrambeni proizvodi	21	21	23	25	27	30	39	49	50	50	58	65	72	84	100	122

17-2. INDEKSI TROŠKOVA ŽIVOTA

(∅ 1973 = 100)

	1959	1960	1961	1962	1963	1964	1965	1966	1967	1968	1969	1970	1971	1972	1973	1974
Ukupno	17	18	20	22	23	26	35	44	46	49	53	59	70	83	100	121
Prehrana	14	16	17	20	22	25	34	42	43	44	48	54	64	80	100	116
Pića i duhan	21	21	22	26	26	29	36	48	51	52	55	60	69	85	100	116
Odjeća i obuća	24	25	26	27	27	28	35	42	46	49	55	61	71	84	100	120
Stanovanje	5	19	20	20	20	23	31	41	49	58	71	75	76	87	100	106
Ogrjev i osvjjetljenje	12	16	17	18	18	23	36	43	43	45	47	53	71	85	100	135
Predmeti kućanstva	33	33	35	35	35	37	46	52	55	57	63	68	79	89	100	127
Higijena i njega zdravlja	17	18	23	26	28	30	38	51	55	57	60	67	80	92	100	138
Kultura i razonoda	16	17	22	23	23	24	33	43	48	52	56	64	75	81	100	124
Saobraćaj i PTT usluge	19	19	22	25	25	27	39	45	46	52	54	59	69	82	100	132
U tome usluge	14	15	18	20	20	23	31	41	46	51	59	66	75	85	100	117

17-3. INDEKSI CIJENA UGOSTITELJSKIH USLUGA

(Ø 1973 = 100)

	1962	1963	1964	1965	1966	1967	1968	1969	1970	1971	1972	1973	1974
Opći indeks	16	17	20	28	36	40	42	46	55	70	84	100	120
Topla i hladna predjela	16	17	20	27	35	38	39	42	54	74	90	100	125
Gotova jela	16	18	24	32	39	42	42	45	60	73	88	100	126
Pečenja i jela po narudžbi	12	14	18	24	32	35	36	39	52	69	82	100	121
Variva	14	16	18	26	33	35	37	40	53	72	89	100	125
Salate	18	20	23	31	37	41	43	47	60	76	91	100	124
Kruh	15	17	20	31	39	40	40	41	56	75	85	100	113
Alkoholna pića	10	19	21	27	37	41	43	45	51	64	79	100	119
Bezalkoholna pića	17	17	19	25	30	35	41	45	52	68	85	100	124
Prenočišta	13	13	16	28	40	46	47	58	61	70	82	100	112

17-4. INDEKSI CIJENA PROIZVODA INDUSTRIJSKIH PROIZVODACA

(Ø 1973 = 100)

	1968	1969	1970	1971	1972	1973	1974
Ukupno:	73	75	78	84	91	100	126
Elektroenergija	68	72	78	90	98	100	134
Gradski plin	72	72	72	72	81	100	117
Industrija nafte	78	76	76	87	89	100	162
Industrija nemetala	72	72	73	74	76	100	119
Metalna industrija	76	78	82	90	93	100	123
Elektroindustrija	80	81	84	91	95	100	125
Kemijska industrija	91	90	91	92	95	100	138
Industrija građevinskog materijala	55	56	67	80	90	100	142
Drvena industrija	74	81	82	85	94	100	116
Industrija papira	71	73	85	94	96	100	113
Tekstilna industrija	87	87	91	95	99	100	118
Industrija kože i obuće	66	69	72	75	82	100	112
Industrija gume	82	82	88	95	97	100	106
Prehrambena industrija	57	59	62	70	84	100	127
Industrija duhana	45	46	47	56	79	100	121

17—5. INDEKSI CIJENA NA MALO¹⁾

1959	1960	1961	1962	1963	1964	1965	1966	1967	1968	1969	1970	1971	1972	1973	1974
100	117	128	140	142	158	206	251	266	282	306	341	399	469	563	698
85	100	109	117	121	134	176	214	226	242	262	291	340	401	480	597
78	92	100	108	111	123	161	196	207	221	240	267	312	368	441	547
72	85	93	100	103	114	149	182	193	205	223	248	290	341	410	509
70	82	90	97	100	111	145	176	187	199	216	241	281	332	399	495
63	74	81	87	90	100	131	159	168	180	195	217	253	298	358	445
48	57	62	67	69	76	100	122	129	137	149	166	194	228	274	340
40	47	51	55	57	63	82	100	106	113	122	136	159	188	225	280
38	44	48	52	53	59	77	94	100	106	115	128	149	176	211	262
35	41	45	49	50	56	73	89	95	100	108	121	141	166	199	247
33	38	42	45	46	51	67	82	87	92	100	111	130	153	184	229
29	34	37	40	41	46	60	73	78	83	90	100	117	138	165	205
25	29	32	34	35	39	52	63	67	71	77	86	100	118	141	175
21	25	27	29	30	33	44	53	57	60	65	73	85	100	120	149
18	21	23	24	25	28	36	44	47	50	54	61	71	83	100	124
14	17	18	20	20	23	29	36	38	40	44	49	57	67	81	100

¹⁾ Podaci se čitaju samo horizontalno.

17—6. INDEKSI TROSKOVA ŽIVOTA¹⁾

1959	1960	1961	1962	1963	1964	1965	1966	1967	1968	1969	1970	1971	1972	1973	1974
100	109	119	132	138	155	209	258	273	287	314	351	411	490	591	713
92	100	109	121	127	143	199	238	251	265	289	324	379	451	543	655
84	92	100	111	116	131	177	218	230	240	263	294	345	411	496	597
76	82	90	100	105	118	159	196	207	218	238	267	312	372	448	540
73	79	86	96	100	112	152	187	198	208	228	254	298	356	429	517
65	70	77	85	89	100	135	167	176	185	202	226	265	316	380	458
48	52	57	63	66	74	100	123	130	137	150	167	196	234	282	340
39	42	46	51	53	60	81	100	106	111	121	136	159	190	229	276
37	40	44	48	51	57	77	95	100	105	115	128	150	179	216	260
35	38	42	46	48	54	73	90	95	100	109	122	143	170	205	247
32	35	38	42	44	50	67	82	87	92	100	112	131	156	188	227
28	31	34	37	39	44	60	73	78	82	89	100	117	140	168	203
24	26	29	32	33	38	51	63	66	70	76	85	100	119	143	173
20	22	24	27	28	32	43	53	56	59	64	72	84	100	120	145
17	18	20	22	23	26	35	44	46	49	53	59	70	83	100	121
14	15	17	19	19	22	29	36	38	40	44	49	58	69	83	100

¹⁾ Podaci se čitaju samo horizontalno.

CIJENE

17-7. INDEKSI CIJENA UGOSTITELJSKIH USLUGA¹⁾

1962	1963	1964	1965	1966	1967	1968	1969	1970	1971	1972	1973	1974
100	109	128	179	233	265	274	299	356	450	542	646	772
91	100	117	164	213	242	251	274	326	412	495	592	708
78	85	100	140	182	207	214	233	277	350	422	504	605
56	61	71	100	130	148	153	167	198	250	302	360	431
43	47	55	77	100	114	118	128	153	193	233	278	333
38	41	48	67	88	100	106	115	137	174	209	250	299
37	40	47	66	85	95	100	109	130	164	198	236	283
33	37	43	60	78	87	92	100	119	150	181	216	259
28	31	36	50	65	73	77	84	100	126	152	182	218
22	24	28	40	52	57	61	66	79	100	120	144	172
18	20	24	33	43	48	51	55	66	83	100	119	143
15	17	20	28	36	40	42	46	55	69	84	100	120
13	14	17	23	30	33	35	39	46	58	70	84	100

¹⁾ Podaci se čitaju samo horizontalno.

17-8. PROSJEČNE CIJENE NA MALO

u dinarima.

	Jedinica mjere	1967	1968	1969	1970	1971	1972	1973	1974
Žitarice									
Kukuruz	kg	0,85	0,94	1,00	1,04	1,56	1,75	1,39	2,45
Riža	kg	4,61	4,91	5,49	5,95	6,35	6,73	7,50	10,30
Prolzvodi od žitarica									
Kruh od pšeničnog brašna tipa »600«	kg	1,70	1,70	1,70	1,87	2,20	2,35	2,80	3,34
Kruh od pšeničnog brašna tipa »1000«	kg	1,30	1,37	1,40	1,52	1,80	1,92	2,30	2,70
Pšenično brašno tipa »400«	kg	2,45	2,45	2,44	2,51	2,74	2,87	3,15	3,99
Pšenično brašno tipa »600«	kg	1,97	1,97	1,97	2,03	2,25	2,40	2,68	3,28
Kukuruzno brašno	kg	1,86	1,97	1,97	2,13	3,17	3,77	4,53	5,23
Makaroni ¹⁾	kg	3,75	3,75	5,24	5,68	6,60	6,79	7,22	10,12
Keksi	kg	8,19	8,17	9,24	10,21	11,97	13,11	14,71	17,24
Povrće									
Krumpir	kg	0,91	1,13	1,13	1,32	1,31	2,18	3,23	2,54
Grah	kg	3,63	4,03	4,61	5,20	6,49	10,62	12,52	12,97
Luk crveni	kg	2,30	2,24	2,85	3,23	2,20	3,95	4,73	4,15
Kupus	kg	1,41	1,30	1,30	1,65	2,05	2,48	2,72	3,36
Salata	kg	3,51	3,48	4,16	5,07	5,29	7,02	9,19	9,79
Mrkva	kg	2,67	2,70	3,13	3,68	4,37	5,64	6,76	6,36

17—8. PROSJEČNE CIJENE NA MALO (nastavak)

u dinarima

	Jedinica mjere	1967	1968	1969	1970	1971	1972	1973	1974
Voće									
Jabuke	kg	3,29	3,35	2,75	3,05	3,64	5,25	6,58	5,51
Limun	kg	4,07	5,27	5,63	4,79	5,08	8,83	9,87	11,69
Narande	kg	4,04	4,76	5,58	4,70	4,68	5,93	6,14	6,98
Prerađevine od povrća									
Pire od rajčica, 200 g	tuba	2,36	2,49	2,63	3,07	3,62	4,34	4,81	5,52
Grašak u konzervi	kg	4,01	3,92	4,22	4,35	5,09	5,98	6,93	8,33
Prerađevine od voća									
Marmelada	kg	3,55	3,68	3,94	4,27	5,11	8,56	10,82	14,63
Malinov sok	lit.	7,24	7,15	6,97	6,91	8,58	11,63	14,10	15,25
Svježe meso									
Juneće	kg	13,88	12,93	14,02	15,50	18,50	22,69	30,44	36,00
Teleće	kg	14,00	14,00	14,50	15,00	19,50	26,93	32,05	33,00
Svinjsko	kg	14,04	14,67	16,18	19,95	22,00	24,92	31,55	37,80
Janjeće	kg	13,47	13,38	16,32	21,37	25,74	32,50	36,34	42,23
Prerađevine od mesa									
Suho svinjsko meso, rebra	kg	18,94	16,71	20,08	24,03	26,33	28,86	31,51	35,12
Suha svinjska šlanina	kg	11,16	10,31	15,18	17,94	17,05	19,34	24,93	29,37
Kranjske kobasice	kg	20,38	20,37	22,71	27,59	30,67	34,09	38,83	46,99
Hrenovke	kg	16,93	16,93	18,53	21,48	24,10	26,35	30,96	35,22
Riba svježa									
Saran	kg	8,20	8,00	8,25	9,73	12,00	15,00	17,67	19,50
Sardela	kg	5,73	5,09	5,46	6,92	7,67	8,07	9,33	11,80
Mlijeko i mliječni proizvodi									
Mlijeko	lit.	1,45	1,45	1,45	1,66	2,21	2,77	3,00	3,53
Domaci sir, mekan, punomastan	kg	4,95	4,98	5,55	6,38	8,78	10,42	12,75	14,90
Maslac	kg	17,18	19,45	21,43	23,94	28,76	34,89	36,35	43,40
Jaja kokošja									
	kom	0,61	0,60	0,68	0,75	0,85	1,01	1,25	1,28
Masnoće									
Mast svinjska domaća	kg	5,42	5,95	6,99	7,76	7,76	8,05	8,87	9,94
Jestivo ulje	litra	4,94	5,02	5,19	5,29	5,49	8,09	9,26	10,56
Margarin, ¼ kg	paket	1,73	1,75	1,78	1,80	1,93	2,47	2,72	3,43
Ostali idustrijsko-prehrambeni proizvodi									
Sećer kristal	kg	2,64	2,64	2,69	2,84	3,23	4,08	5,11	6,63
Kava ²⁾	kg	23,80	23,65	36,43	37,66	41,15	57,62	79,98	111,00
Kuhinjska sol	kg	1,02	1,02	1,03	1,20	1,45	2,43	3,98	3,99
Kokošja juha	paket	1,30	1,46	1,48	1,70	1,89	2,25	2,48	2,74
Alkoholna pića									
Vino ³⁾	litra	4,71	3,12	3,48	3,65	4,21	5,61	7,89	8,83
Rakija ³⁾	litra	18,53	18,71	18,62	19,35	20,13	23,65	29,08	37,46
Pivo, boca	¼ lit.	1,32	1,46	1,54	1,59	1,76	1,95	2,27	2,87
Vinjak	litra	18,56	18,68	18,28	18,43	20,68	27,31	33,68	38,16
Duhan									
Morava	kutija	1,77	1,83	2,00	2,33	2,78	3,30	3,53	4,12
Zeta	kutija	1,57	1,60	1,60	1,87	2,28	2,80	3,03	3,41

1) Do 1968. god. bez jaja, od 1969. god. s jajima.

2) Do 1968. nepržena kava, od 1969. pržena kava.

3) Do 1967. god. cijene snimane u prodavaonama živežnih namirnica, a od 1968. god. cijene vina snimane u vinarijama.

17—8. PROSJEČNE CIJENE NA MALO (nastavak)

u dinarima

	Jedinica mjere	1967	1968	1969	1970	1971	1972	1973	1974
Vunene tkanine									
Stof za muška odijela od češljanog prediva ⁴⁾	met.	111,03	98,88	107,25	108,62	118,35	135,56	173,49	218,55
Stof za muška odijela od grebenog prediva	met.	61,21
Stof za muške zimske kapute	met.	86,49	93,66	111,20	130,33	128,56	155,41	193,21	269,54
Tkanina za ženske haljine ⁵⁾	met.	25,18	25,93	25,55	27,86	29,64	134,87	125,90	127,11
Pamućne tkanine									
Posteljno platno	met.	11,83	9,56	10,70	11,01	12,51	13,49	16,82	25,20
Narodno platno	met.	4,00
Popelin	met.	9,93	13,22	12,70	15,30	16,38	17,95	18,08	24,30
Cic	met.	4,38	4,69	5,85	6,44	8,47	9,45	12,20	17,68
Flanel	met.	4,39	4,76	4,56	4,94	4,82	5,68	7,73	9,63
Svilene tkanine									
Svila za podstavu	met.	10,48	11,35	12,48	12,13	14,02	17,37	19,70	23,02
Odjeća									
Pamućna potkošulja	kom	10,06	11,47	11,85	12,64	14,17	15,33	18,80	27,95
Košulja od popelina	kom	39,11	53,76	66,63	70,36	76,63	80,65	97,63	120,70
Radno odijelo	par	63,53
Muško odijelo, bolje	par	464,07	565,68	650,48	649,98	696,02	906,83	1029,37	1219,83
Ženske čarape (nylon)	par	9,92	8,48	7,27	7,33	7,66	6,84	6,56	7,19
Ženski kombine, sintetički	kom	29,75	27,06	29,05	28,15	44,60	70,13	92,04	84,09
Ostali tekstilni proizvodi									
Poplun ⁶⁾	kom	68,86	109,98	109,49	115,62	125,43	190,45	202,49	270,74
Vunena deka	kom	233,74	212,36	232,98	243,13	245,89	251,83	300,37	431,57
Tepih	kom	394,84	401,12	414,03	437,09	518,98	543,81	611,01	732,79
Obuća									
Muške plitke cipele	par	67,47	86,59	93,55	105,26	131,14	139,28	204,78	227,75
Ženske plitke cipele	par	50,99	68,33	69,67	84,04	108,78	154,93	185,29	212,33
Dječje cipele	par	46,23	47,94	50,93	57,62	66,65	87,20	101,58	136,98
Radničke gumene čizme	par	40,99	39,83	40,41	39,93	42,45	45,69	50,73	63,83
Namještaj									
Kuhinjski namještaj ⁷⁾	komplet	813,96	779,04	888,89	1038,33	1141,80	1191,27	1269,55	1679,17
Kauč	kom	920,63	972,58	1105,16	1203,39	1484,67	1743,20	2172,12	2688,04
Aparati za domaćinstvo									
Emajlirani štednjak	kom	528,06	549,27	603,03	687,95	830,46	999,70	1031,93	1335,69
Električni štednjak ⁸⁾	kom	564,17	534,47	539,74	925,83	1075,17	1467,37	1684,63	1888,21
Rešo	kom	24,94
Električno glačalo ⁹⁾	kom	29,76	76,80	80,99	89,30	93,13	104,85	128,33	183,55
Usisavač prašine	kom	342,34	331,10	334,77	357,06	382,38	422,60	425,86	605,13
Mašina za pranje rublja ¹⁰⁾	kom	1402,03	2814,24	2945,36	2998,46	3081,06	3319,60	3526,59	3708,60

⁴⁾ U 1968. god. promjena artikla.

⁵⁾ Do 1971. god. tkanina 100% "cel", od 1972. 100% sintetika.

⁶⁾ Do 1967. god. poplun od glota, od 1968. poplun od brokata s jedne strane, a od 1972. poplun od brokata s obje strane.

⁷⁾ Do 1971. god. klasična kuhinja, od 1972. sudoper iz jednog dijela

⁸⁾ Do 1969. god. sa 3 plamenika bez automata, od 1970. sa 4 plamenika s automatom.

⁹⁾ Do 1967. god. bez regulatora, od 1968. god. s regulatorom.

¹⁰⁾ Od 1968. god. superautomatska 8—12 programa.

17—8. PROSJEČNE CIJENE NA MALO (nastavak)

u dinarima

	Jedinica mjere	1967	1968	1969	1970	1971	1972	1973	1974
Ostali predmeti za domaćinstvo									
Tanjur duboki	kom	3,92	4,51	4,48	4,77	6,02	6,40	7,77	9,41
Pribor za jelo	garnit.	93,73	94,23	92,58	109,72	131,10	141,62	184,86	212,06
Čaša za vodu	kom	1,43	1,44	1,47	1,61	1,97	2,74	3,30	3,54
Sijalica	kom	1,42	2,42	2,76	2,78	2,82	2,89	3,37	3,64
Sapun za pranje	kg	4,86	4,88	5,04	5,20	5,64	6,17	7,33	13,57
Deterdžent za ručno pranje	kutija	0,98	1,29	1,31	1,32	1,50	1,85	1,84	3,20
Poljoprivredni alat i sprave									
Kosa	kom	24,76	25,20	29,95	33,53	41,49	45,62	49,96	82,54
Sjekira	kg	19,62	20,14	19,97	23,62	28,80	30,69	35,48	58,97
Motika	kg	13,66	15,42	16,17	17,04	18,55	20,32	28,55	38,96
Vinogradarska prskalica	kom	241,59	252,43	260,83	277,75	361,72	381,65	384,86	487,71
Ostali predmeti za gospodarstvo									
Kolske šinje	kg	3,69
Kolomast	kg	2,81
Tečna goriva i maziva									
Benzin	lit.	1,61	1,80	1,80	1,80	1,98	2,69	3,19	4,98
Motorno ulje	kg	4,84	4,84	4,88	4,88	5,62	7,94	10,99	15,02
Nafta	lit.	0,98	1,31	1,31	1,31	1,51	1,73	2,07	3,45
Građevinski materijal									
Cigla	kom	0,45	0,47	0,51	0,70	1,06	1,24	1,34	1,61
Cement	kg	0,32	0,33	0,36	0,43	0,53	0,58	0,78	0,99
Betonsko gvožđe	kg	2,48	2,21	2,36	2,66	3,80	4,43	5,08	9,40
Krovna ljepenka	rola	28,47	30,15	31,17	38,86	45,66	52,01	57,57	84,72
Jelove daske	m ³	695,46	713,39	824,71	1090,67	1135,42	1112,40	1254,44	2025,10
Čavli	kg	3,33	3,50	3,98	4,75	5,71	6,21	7,11	11,87
Prozorsko staklo	m ²	12,30	12,15	12,82	13,76	14,78	16,10	19,97	25,21
Uljana boja	kg	4,53	4,62	4,63	4,71	6,29	8,00	10,79	18,15
Kemljska sredstva za poljo- privredu									
Plavi kamen	kg	6,88	6,27	6,05	7,42	7,73	8,71	9,72	12,25
Super-fosfat ¹⁾	kg	0,28	0,34	0,28	0,29	0,39	0,43	0,64	1,26
Ogrjev									
Bukovo drvo	m ³	81,16	93,30	94,03	117,48	149,94	154,50	182,83	279,90
Lignit	tona	92,64	92,70	104,62	123,35	159,31	185,73	219,93	289,46
Osvjetljenje									
Električna struja	KWh	0,18	0,18	0,18	0,20	0,27	0,33	0,39	0,48
Petrolej za osvjetljenje	lit.	1,57

¹⁾ Od 1974. god. kalcium amonium nitrat (KAN)

17—8. PROSJEČNE CIJENE NA MALO (nastavak)

u dinarima

	Jedinica mjere	1967	1968	1969	1970	1971	1972	1973	1974
Školski pribor									
Školska bilježnica	kom	0,62	1,03	1,11	1,17	1,20	1,39	1,99	3,07
Olovka	kom	0,28	0,37	0,48	0,55	0,60	0,76	0,87	0,92
Tinta	bočica	1,16	1,37	1,63	1,66	1,62	1,65	2,17	3,30
Higijske potrebe									
Toaletni sapun	kg	12,00	11,55	11,84	11,92	12,13	12,25	14,88	26,23
Pasta za zube ¹²⁾	tuba	1,44	1,44	1,47	3,67	3,68	4,02	5,21	5,97
Stanarina	55 m ²	107,31	134,14	165,04	174,33	174,33	182,00	191,38	204,50
Zanatske usluge¹³⁾									
Šivanje muškog odijela	par	272,03	277,47	325,47	386,55	470,80	548,53	622,14	703,57
Šivanje ženske haljine, vunene	kom	103,11	128,19	142,53	169,47	245,08	305,54	335,59	371,91
Donjenje muških cipela	par	23,39	20,48	21,17	23,17	27,39	32,50	48,02	73,29
Šišanje		3,36	3,81	4,75	6,76	9,19	11,54	12,54	14,56
Brijanje		2,41	2,91	3,33	4,02	5,09	5,94	6,29	7,83
Trajna ondulacija hladna		17,41	19,33	21,24	26,29	34,79	44,13	46,14	58,34
Ondulacija vodena		6,80	7,94	9,14	11,76	16,79	20,05	25,75	29,25
Kemijsko čišćenje odijela	par	17,07	17,57	18,70	21,31	29,75	34,67	38,00	40,56
Pranje plahte	kom	1,19	1,31	1,40	1,61	2,00	2,43	2,43	3,33
Malanje prostorija	m ²	2,92	3,01	3,13	3,87	5,44	6,61	7,75	10,12
Kupanje - tuš		1,40	1,50	1,79	2,00	2,00	2,00	2,08	3,13
Komunalne usluge									
Prevoz putnika, tramvaj	1 vožnja	0,40	0,49	0,50	0,67	0,80	0,93	1,50	2,08
Voda i kanalizacija	m ³	0,80	0,80	1,17	1,20	1,20	1,53	2,00	2,00
Odvoz smeća	m ²	0,10	0,10	0,10	0,10	0,10	0,18	0,30	0,30
Kulturne potrebe									
Ulaznica za kino	kom	3,33	3,36	4,89	5,00	5,25	6,00	6,92	9,45
Ulaznica za kazalište	kom	5,75	5,81	9,69	19,50	25,17	28,50	34,00	29,58
Ulaznica za nogomet	kom	6,50	9,00	10,67	11,42	11,00	13,50	15,87	16,50
Radio-pretplata		6,00	6,00	6,00	7,67	10,00	10,00	12,08	15,00

¹²⁾ Do 1969. god. tuba težine oko 30 g, a od 1970. tuba težine 50—60 g.¹³⁾ Od 1968. god. prosječne cijene zanatskih usluga su neponderirane.

17—9. PROSJEČNE CIJENE UGOSTITELJSKIH USLUGA

u dinarima

	Jedinica mjere	1967	1968	1969	1970	1971 ¹⁾	1972	1973	1974
Predjela hladna i topla									
Sunka domaća	porcija	5,81	5,66	5,75	7,51	11,88	14,17	15,56	19,55
Miješana zakuska	"	5,12	8,12	7,59	10,34	17,89	21,80	23,66	28,33
Ruska salata	"	2,60	3,67	3,71	4,61	3,43	4,17	4,99	6,27
Jaja u majonezi	"	2,84	3,51	3,58	4,55	5,06	6,24	7,15	8,98
Goveđa juha	"	0,68	1,09	1,22	1,64	3,12	3,97	4,39	5,52
Juha od rajčice	"	1,25	1,35	1,57	1,96	2,84	3,44	3,90	5,07
Juha od povrća	"	1,20	1,91	2,38	2,75	3,15	3,82	4,04	5,75
Šunka s jajima	"	5,61	6,54	7,19	8,64	11,54	13,70	15,36	17,60
Omlet sa sirom	"	4,90	4,56	5,02	5,93	8,85	10,59	11,81	14,67
Kajgana od tri jaja	"	3,80	4,01	4,30	4,84	5,70	7,13	8,51	10,31
Gotova jela									
Kuhana govedina	porcija	3,79	6,00	6,39	8,72	7,83	9,87	11,26	13,59
Goveđi gulaš	"	3,94	5,58	6,16	7,97	8,12	10,13	11,99	13,71
Krumpir pire s kosanim odreskom	"	3,14	4,38	4,93	6,24	6,03	7,52	8,92	11,49
Teleći paprikaš	"	4,98	5,37	6,34	8,48	10,05	12,03	12,98	15,69
Grah s kobasicom	"	4,39	4,73	5,01	5,98	5,71	7,58	9,09	11,01
Đuveč sa svinjskim mesom	"	4,42	6,93	7,22	9,92	10,10	12,97	14,89	16,97
Teleći rižoto	"	6,46	5,40	5,83	7,31	6,63	8,45	8,74	10,85
Mahune s mesom	"	6,76	5,79	5,83	7,15	7,33	7,06	7,65	10,35
Sarma	"	5,42	7,63	6,58	9,31	8,22	10,32	11,40	18,82
Pečenja i jela po narudžbi									
Janjeće pečenje	porcija	10,87	11,30	12,32	14,72	17,35	22,10	32,22	41,41
Praseće pečenje	"	9,89	9,62	10,83	13,10	17,08	19,96	26,86	27,83
Svinjsko pečenje	"	8,28	8,56	8,85	11,46	14,81	17,78	20,89	24,82
Teleće pečenje	"	8,94	8,84	8,94	12,12	15,88	18,79	21,78	26,10
Pileće pečenje	"	8,89	8,90	9,39	11,68	14,25	16,75	20,37	25,05
Čevapčići	1 komad	0,49	0,53	0,62	0,85	1,03	1,22	1,46	1,83
Ražnjići	1 žica	1,69	2,09	2,61	3,60	3,78	4,52	5,73	7,13
Bečki odrezak	porcija	5,16	7,85	8,48	11,75	14,78	17,76	20,05	24,67
Naravni odrezak	"	5,81	7,98	8,81	12,15	18,86	22,65	25,40	29,87

¹⁾ Budući da se cijene ugostiteljskih usluga za grad Zagreb računaju ponderiranom aritmetičkom sredinom, a 1971. godine izrađene su nove strukture potrošnje po poduzećima i artiklima, došlo je kod pojedinih artikala do prividnog pada cijena.

17—9. PROSJEČNE CIJENE UGOSTITELJSKIH USLUGA (nastavak)

u dinarima

	Jedinica mjere	1967	1968	1969	1970	1971 ¹⁾	1972	1973	1974
Variva									
Restani krumpir	porcija	1,41	1,48	1,56	2,06	2,30	3,00	3,47	4,26
Grah varivo	"	1,04	1,40	1,56	2,12	2,42	2,95	3,36	3,89
Miješano povrće	"	1,33	1,94	1,87	2,91	4,56	5,66	6,59	9,31
Grašak u zrnju	"	2,12	1,76	1,85	2,47	3,02	3,67	4,02	4,91
Makaroni	"	1,13	1,39	1,48	2,04	2,46	3,09	3,49	4,04
Riža	"	1,30	1,43	1,54	2,05	2,70	3,43	3,74	4,69
Prženi krumpir	"	1,26	1,76	1,88	2,33	2,55	3,09	3,62	4,30
Salate									
Krumpir salata	porcija	0,98	1,36	1,52	2,06	2,57	2,94	3,38	4,78
Miješana salata	"	1,06	1,60	1,63	2,10	2,68	3,26	3,61	4,41
Zelena salata	"	1,27	1,56	1,66	2,09	2,27	2,75	3,03	3,52
Salata od rajčice	"	1,68	1,88	2,71	3,26	4,14	4,90	5,02	6,58
Cikla salata	"	0,99	1,47	1,56	2,08	2,32	2,71	3,00	3,88
Kupus salata	"	0,91	1,46	1,55	2,07	2,04	2,42	2,76	3,37
Kruh									
Kruh bijeli i polubijeli	1 komad	0,18	0,19	0,19	0,22	0,29	0,34	0,41	0,47
Kruh crni	1 komad	0,16	0,15	0,15	0,21	0,27	0,29	0,30	0,31
Alkoholna pića									
Pivo, boca	½ lit.	2,77	2,91	2,99	3,23	4,01	4,73	5,63	6,74
Vino obično	litra	7,73	8,13	8,40	9,46	12,58	15,28	20,27	24,38
Rakija ljuta	0,5 dcl.	1,71	1,52	1,55	2,08	2,49	3,13	3,80	4,73
Vinjak	0,5 dcl.	2,14	2,11	2,20	2,54	3,38	4,36	5,47	6,25
Bezalkoholna pića									
Soda-voda	½ lit.	1,16	1,19	1,47	1,73	2,31	2,82	3,37	4,20
Mineralna voda	litra	2,04	2,15	2,20	2,43	3,30	4,16	4,87	5,95
Malina sa sodom	2 dcl.	0,96	0,85	0,90	1,07	1,78	2,61	2,97	3,55
Kava turska	šalica	1,30	1,40	1,51	1,73	1,68	2,02	2,37	2,98
Čaj pravi	šalica	0,66	1,12	1,21	1,48	2,33	2,65	3,04	3,73
Limunada	2 dcl.	1,50	1,46	1,62	1,82	4,10	5,42	6,08	6,88
Kokta	2 dcl.	1,18	1,16	1,31	1,53	2,29	3,07	3,67	4,57
Prenoćišta									
Soba s 1 krevetom bez kupatila		38,11	39,27	44,71	48,22	54,38	66,59	84,45	98,23
Soba s 2 kreveta bez kupatila za 1 krevet		30,68	34,24	45,65	42,04	44,58	54,06	66,16	73,13
Soba s 1 krevetom i kupatilom		49,17	53,93	62,68	83,71	87,64	102,45	123,09	136,39
Soba s 2 kreveta s kupatilom, za 1 krevet		48,09	47,32	56,25	69,18	71,52	83,26	100,62	112,72

1) Opaska na strani 215

18. OSOBNA POTROŠNJA

Izvori i način prikupljanja podataka

Prikazani podaci o prihodima, rashodima i osobnoj potrošnji dobiveni su putem dviju anketa — ankete o porodičnim budžetima radničkih tročlanih i četveročlanih domaćinstava (za razdoblje 1967—1974. godine), te ankete o prihodima, rashodima i osobnoj potrošnji domaćinstava za 1968. i 1973. godinu.

Obje su ankete sprovedene na osnovi uzorka, tj. biranih domaćinstava u uzorak za anketiranje po principu slučajnog izbora. Uzorak i jedne i druge ankete je dvostepni i stratificiran. Razlike postoje u veličini uzorka. Dok je u periodičnoj anketi o prihodima i potrošnji svih domaćinstava osiguran znatno veći uzorak od oko 900 domaćinstava, u anketi porodičnih budžeta se taj uzorak kretao između 70 i 90 domaćinstava. Radi toga se ti podaci ne mogu smatrati sasvim pouzdanim, naročito u pogledu dinamičkih promjena i za detaljnije analize. Pouzdaniji su podaci izračunati i prikazani kao skupni prosjeci za sva četiri tipa anketiranih radničkih domaćinstava, i to izraženi putem godišnjih prosjeka po jednom članu domaćinstva. Prilikom korištenja ovih rezultata treba imati u vidu i ova ograničenja.

Obuhvat i uporedivost

Podaci iz obje ankete odnose se na uzorke koji su birani na užem području grada Zagreba.

Rezultati ankete porodičnih budžeta predstavljaju skupne prosjeke za četiri anketirana tipa radničkih porodica: tročlane i četveročlane porodice sastava majka i otac sa jednim ili dva djeteta, te da su jedan ili oba roditelja u redovnom radnom odnosu iz kojeg crpu osnovne prihode. Ta četiri tipa predstavljaju u Zagrebu oko 65% od svih »čistih« radničkih domaćinstava.

Podaci ankete o prihodima i osobnoj potrošnji domaćinstava za 1968. i 1973. godinu zasnovani su na principu proširenog

uzorka kako bi se osigurala dovoljna reprezentativnost na nivou grada i pružila mogućnost ocjene rezultata za sva domaćinstva osnovnog skupa. Anketom su obuhvaćena sva domaćinstva tj. sve socio grupe i tipovi. Za obje godine anketa je sprovedena na istim metodološkim osnovama i po istovjetnoj metodi anketiranja, pa su utoliko sigurnije i pogodne komparacije njenih rezultata između 1968. i 1973. godine.

Definicije obilježja

Dok se u anketi porodičnih budžeta obuhvaćaju određena »tipična« porodična domaćinstva (spomenuta 4 tipa), u anketi o osobnoj potrošnji su domaćinstva podijeljena prema datim definicijama na kategorije i socio-grupe. Budući da na području grada postoji vrlo mali broj poljoprivrednih i mješovitih domaćinstava (oko 4%) to se za te dvije kategorije daje zajednički prosjek u prikazanim rezultatima. U kategoriji nepoljoprivrednih domaćinstava obuhvaćena su ona domaćinstva koja nemaju poljoprivrednog gospodarstva, a jedan ili više članova su u radnom odnosu, ili su privatni zanatlije, slobodne profesije ili umirovljenici.

Radničko domaćinstvo (u okviru nepoljoprivredne kategorije) je domaćinstvo čiji svi zaposleni članovi rade kao radnici-službenici u društvenom sektoru ili kod privatnika, a da ni jedan član nije umirovljenik, osoba slobodne profesije niti privatni zanatlija.

Raspoloživa sredstva koja sačinjavaju prihode domaćinstva sadrže:

- novčane prihode i sredstva,
- vrijednost naturalne potrošnje,
- neotplaćeni dio potrošačkog kredita u godini anketiranja.

U anketi porodičnih budžeta radničkih domaćinstava ne prikazuju se u tim sredstvima naturalna potrošnja i neto-kredit, već samo novčani prihodi.

Upotebljena sredstva sadrže:

- a) novčane izdatke domaćinstva za osobnu potrošnju uključivši i nabavke u iznosu neto-kredita,
- b) vrijednost naturalnog dijela osobne potrošnje,
- c) izdatke za investicije u standard — kuću, stan, imanje,
- d) neto povećanje štednje.

Kod radničkih domaćinstava (u anketi porodičnih budžeta) nešto su drugačije prikazana upotrebljena sredstva. Ona sadrže novčane izdatke za nabavu artikala i usluga osobne potrošnje uključivši tu i nabavke na ukupno realizirani potrošački kredit. Tome se još dodaju izdaci za stan, kuću i imanje, pa se utvrđuje razlika do ukupno ostvarenih prihoda. Ta razlika predstavlja saldo povećanih otplata kredita od podignutih, kao i saldo tekuće štednje u tim godinama.

Godišnje prosječne količine prehrane i pića po članu domaćinstva iskazane su po principu: nabavljeno = utrošeno, a kod rezultata »Ankete o osobnoj potrošnji 1968. i 1973.« još i utrošene količine iz vlastite proizvodnje. Prikazane količine, kao i podaci o utrošku kalorija te podaci o biokemijskom sastavu hrane odnose se isklju-

čivo na prehranu u domaćinstvu, tj. bez dijela prehrane izvan domaćinstva — u ugostiteljstvu, na godišnjem odmoru i sl. Obračun kalorija i biokemijskog sastava izračunat je na osnovu tablica sastava hrane SZS, koje se temelje na tablicama FAO.

Statističke publikacije

Detaljna objašnjenja za anketu o porodičnim budžetima štampana su u Metodološkim materijalima Saveznog zavoda za statistiku broj 173, te nešto kraće u Statističkom biltenu broj 360. Metodološka objašnjenja za anketu o prihodima, rashodima i osobnoj potrošnji domaćinstava 1973. god. nalaze se u Metodološkim materijalima broj 210, izdanje SZS, Beograd, mart 1974. Rezultati ankete o porodičnim budžetima objavljuvani su parcijalno u pojednim »Statističkim informacijama o privrednim kretanjima«. Podaci konačnih rezultata ankete o ličnoj potrošnji stanovništva 1968. godine objavljeni su u publikaciji »Statističke informacije br. 6« — od srpnja 1970. god. Podaci iste ankete za 1973. godinu, prikazani su na temelju obavljene konačne obrade tablograma elektronskog centra.

18—1. PRIHODI I OSOBNA POTROŠNJA RADNICKIH TROCLANIH I ČETVEROCLANIH DOMACINSTAVA
Godišnji prosjek na 1 člana domaćinstva

	1967	1968	1969	1970	1971	1972	1973	1974
Broj anketiranih domaćinstava	65	75	74	67	65	67	78	90
Broj članova po domaćinstvu	3,4	3,4	3,4	3,4	3,4	3,4	3,4	3,4
Prosječan broj zaposlenih članova	1,56	1,56	1,56	1,56	1,56	1,56	1,56	1,56
Prihodi domaćinstva	6 233	7 316	8 050	10 154	11 831	13 002	15 801	19 694
Od rada iz radnog odnosa	5 785	6 819	7 722	9 663	11 255	12 452	14 841	18 254
Od rada izvan radnog odnosa	138	134	127	268	378	321	388	466
Od socijalnog osiguranja	166	148	116	120	110	141	92	226
Ostali prihodi	144	215	85	103	88	88	480	748
Rashodi domaćinstva								
Osobna potrošnja	5 442	6 335	6 649	8 266	10 002	11 312	13 874	17 760
Prehrana	2 132	2 195	2 389	2 831	3 512	3 822	4 931	6 311
Piće	173	155	176	198	268	332	431	611
Duhan	120	127	145	187	244	303	374	431
Odjeća	572	651	660	861	1 083	1 232	1 359	1 542
Obuća	180	194	222	261	325	367	413	459
Stan i održavanje	342	515	579	551	663	692	798	935
Ogrjev i osvjetljenje	219	247	279	328	406	490	554	752
Pokuštvo i oprema domaćinstva	364	476	392	455	540	611	667	1 080
Higijena i njega zdravlja	166	208	240	321	420	501	653	914
Kultura i razonoda	473	508	512	723	826	925	928	1 295
Saobraćaj i PTT usluge	392	688	646	985	1 034	1 306	1 761	2 128
Ostali troškovi	350	371	409	565	681	731	1 005	1 302
Izdaci za kuću, stan i imanje	67	50	28	64	117	42	155	582
Povećanje štednje i otplata kredita	723	932	1 373	1 825	1 712	1 648	1 772	1 352
u tome:								
— saldo kredita	—441	—385	—766	—826	—949	—773	— 522	— 170
— saldo štednje	+282	+547	+607	+999	+763	+875	+1 250	+1 182
Ukupno	100,0	100,0	100,0	100,0	100,0	100,0	100,0	100,0
Od rada iz radnog odnosa	92,8	93,2	95,9	95,2	95,1	95,8	93,9	92,7
Od rada izvan radnog odnosa	2,2	1,8	1,6	2,6	3,2	2,5	2,5	2,4
Od socijalnog osiguranja	2,7	2,0	1,5	1,2	0,9	1,0	0,6	1,1
Ostali prihodi	2,3	3,0	1,0	1,0	0,8	0,7	3,0	3,8
STRUKTURA OSOBNE POTROŠNJE								
Ukupno	100,0	100,0	100,0	100,0	100,0	100,0	100,0	100,0
Prehrana	39,2	34,6	35,9	34,2	35,1	33,8	35,5	35,5
Piće	3,2	2,4	2,7	2,4	2,7	2,9	3,1	3,5
Duhan	2,2	2,0	2,2	2,3	2,4	2,7	2,7	2,4
Odjeća	10,5	10,3	9,9	10,4	10,8	10,9	9,8	8,7
Obuća	3,3	3,1	3,3	3,2	3,3	3,2	3,0	2,6
Stan i održavanje	6,3	8,1	8,7	6,7	6,6	6,1	5,8	5,3
Ogrjev i osvjetljenje	4,0	3,9	4,2	4,0	4,1	4,3	4,0	4,2
Pokuštvo i oprema domaćinstva	6,7	7,5	5,9	5,5	5,4	5,4	4,8	6,0
Higijena i njega zdravlja	3,0	3,3	3,6	3,9	4,2	4,4	4,7	5,2
Kultura i razonoda	8,7	8,0	7,7	8,7	8,3	8,2	6,7	7,3
Saobraćaj i PTT usluge	7,2	10,9	9,7	11,9	10,3	11,6	12,7	12,0
Ostali troškovi	5,7	5,9	6,2	6,8	6,8	6,5	7,2	7,3
Postotak investicija, štednje i otplata kredita u ukupnim prihodima	12,7	13,4	17,4	18,6	15,5	13,0	12,2	9,8

OSOBA POTROŠNJA

18—2. UTROSENE KOLICINE PREHRAMBENIH PROIZVODA I PIĆA RADNIČKIH DOMAĆINSTAVA
Godišnji prosjek na 1 člana domaćinstva

	Jedini- nica mjere	1967	1968	1969	1970	1971	1972	1973	1974
Proizvodi žitarica¹⁾		84,7	83,4	80,4	75,3	75,8	76,2	75,3	82,6
Kruh i pecivo	kg	84,1	84,5	83,6	75,3	76,2	80,7	77,5	80,3
Brašno i griz	kg	12,9	11,3	9,7	10,4	10,2	8,6	8,5	12,8
Tjestenina	kg	4,0	3,6	3,7	4,0	4,0	3,1	3,7	4,0
Riža	kg	2,6	3,0	2,3	2,3	2,3	2,3	2,9	3,4
Ostale žitarice	kg	1,0	1,1	0,9	0,9	1,1	0,8	0,9	0,9
Povrće i prerađevine		110,9	105,2	92,8	89,3	91,5	85,4	95,1	104,7
Krumpir	kg	44,3	39,0	33,3	29,5	31,5	32,7	33,1	36,4
Grah, grašak i bob	kg	5,2	4,7	3,9	4,4	3,3	3,7	3,8	3,2
Ostalo svježe povrće	kg	55,6	56,0	48,8	48,8	50,2	43,2	53,4	60,5
Prerađevine povrća	kg	5,8	5,5	6,8	6,6	6,5	5,8	4,8	4,6
Voće i prerađevine		53,1	55,5	51,4	54,5	53,4	48,1	56,3	70,5
Jabuke	kg	13,9	13,7	14,3	14,9	11,4	12,6	14,2	12,9
Sljive	kg	1,7	2,5	1,5	1,6	1,2	0,7	0,6	1,3
Grožđe	kg	7,6	9,6	7,9	6,8	6,0	5,7	7,1	10,9
Južno voće	kg	13,7	12,4	12,8	15,8	16,8	15,3	17,2	24,6
Ostalo svježe voće	kg	14,0	14,3	12,3	11,3	13,5	9,5	13,3	16,8
Prerađevine voća	kg	2,2	3,0	2,7	4,1	4,5	4,3	3,9	4,0
Meso i riba		39,7	39,5	37,9	41,1	43,0	38,7	38,9	47,6
Meso svinjsko	kg	10,8	11,4	9,7	13,4	15,5	11,4	10,2	15,1
Meso goveđe	kg	6,2	6,4	7,2	7,7	7,5	5,7	8,7	9,3
Meso ovčje	kg	0,5	0,7	0,7	0,7	0,5	0,6	0,6	0,7
Meso peradi	kg	12,1	10,4	10,7	11,4	10,8	10,6	10,2	12,1
Ostalo meso i iznutrice	kg	7,7	8,0	6,8	5,0	6,0	7,4	6,0	6,6
Rba svježja	kg	2,4	2,6	2,8	2,9	2,7	3,0	3,2	3,8
Prerađevine mesa i ribe	kg	10,0	11,6	12,1	11,9	11,2	10,2	10,9	13,7
Masnoće		15,9	15,9	15,5	15,5	16,0	12,4	15,9	15,6
Mast	kg	5,2	5,6	4,2	4,3	4,5	2,5	4,0	3,4
Ulje	kg	10,0	9,7	10,7	10,6	10,7	9,2	11,4	11,1
Ostale masnoće	kg	0,7	0,6	0,6	0,6	0,8	0,7	0,5	1,1
Mlijeko, prerađevine i jaja									
Mlijeko svježe	lit.	87,9	85,4	83,3	70,0	90,9	93,2	92,3	102,9
Sir i ostale prerađevine	kg	7,8	8,8	8,5	7,8	7,9	5,1	7,2	9,5
Maslac	kg	1,4	1,4	1,1	1,2	1,2	1,0	1,4	1,5
Jaja	kom	117,0	138,0	138,0	135,0	131,0	130,0	109,0	123,0
Ostali prehrambeni proizvodi i piće									
Šećer, med i proizvodi od šećera	kg	16,8	16,7	15,2	15,4	16,2	16,9	14,4	18,4
Kakao i čokolada	kg	1,3	1,2	1,1	2,8	1,2	1,1	1,2	2,4
Kava prava	kg	1,9	1,9	1,8	1,9	2,4	2,2	2,3	2,6
Vino	lit.	11,1	11,3	10,4	9,8	10,6	12,0	11,2	16,5
Pivo	lit.	16,0	11,0	10,2	9,4	10,2	9,6	11,9	17,1
Rakija	lit.	0,8	1,0	1,0	1,0	0,7	0,6	0,4	0,3
Ostala alkoholna pića	lit.	2,9	1,8	1,5	1,5	2,7	2,2	1,7	1,0

¹⁾ U zbiru žitarica iskazani su proizvodi preračunati u kg brašna — kruh s faktorom 0,75, a riža i tjestenina s faktorom 1,2 te ostale žitarice s 0,8.

18—3. KALORIČNI I BIOKEMIJSKI SASTAV PREHRANE¹⁾

	1967	1968	1969	1970	1971	1972	1973	1974
KALORIČNI SASTAV U %								
Ukupna prehrana	100,0	100,0	100,0	100,0	100,0	100,0	100,0	100,0
Proizvodi žitarica	34,4	33,8	34,4	32,1	31,7	35,2	32,5	31,5
Povrće i preradevine	8,2	7,4	6,8	6,6	6,2	6,9	6,9	6,3
Voće i preradevine	3,8	4,2	4,0	4,5	4,4	4,4	4,6	4,8
Meso, riba i preradevine	14,9	15,8	15,7	17,6	17,9	16,7	15,9	17,8
Masnoće	17,5	17,4	17,9	17,9	18,1	15,5	18,7	16,2
Mlijeko, preradevine i jaja	12,4	12,8	13,0	11,7	13,1	11,4	13,4	13,7
Ostali prehrambeni artikli	8,8	8,6	8,2	9,6	8,6	9,9	8,0	9,7
% vrijednosti prehrane utrošene u ugostiteljstvu	15,1	15,9	18,2	17,6	19,4	17,5	16,7	12,8
Utrošak kalorija na 1 člana domaćinstva dnevno	2 178	2 185	2 071	2 073	2 118	1 916	2 048	2 326

BIOKEMIJSKI SASTAV

Dnevni utrošak — grama								
Ugljikohidrata	278	274	256	251	252	250	249	285
Masti	89	92	87	91	95	75	90	100
Bjelančevina	67	68	65	63	64	58	63	73
Od toga: bjelančevine životinjskog porijekla	36	38	37	36	38	32	36	43

STRUKTURA KALORIJA PO BIOKEMIJSKOM SASTAVU

Ukupno	100,0	100,0	100,0	100,0	100,0	100,0	100,0	100,0
Ugljikohidrati	50,8	49,7	49,4	48,2	47,4	52,3	48,2	48,7
Masti	36,9	37,9	38,1	39,7	40,6	35,6	39,6	38,8
Bjelančevine	12,3	12,4	12,5	12,1	12,0	12,1	12,2	12,5
od toga: % bjelančevina životinjskog porijekla	53,7	55,8	56,9	57,1	65,5	55,2	57,1	58,9

¹⁾ Rezultati o utrošku kalorija odnose se na količine hrane utrošene u domaćinstvu

18—4. RASPOLOŽIVA I UPOTREBLJENA SREDNSTVA DOMAČINSTAVA 1968. i 1973.

	Anketa 1968. godine				Anketa 1973. godine			
	ukupna doma- ćinstva	po kategorijama			ukupna doma- ćinstva	po kategorijama		
		poljopri- vredna i mje- šovita	nepoljo- privredna			poljopri- vredna i mje- šovita	nepoljo- privredna	
	svega		rad- nička		svega		rad- nička	
Anketirano domaćinstava	866	30	836	469	907	39	868	544
Broj članova po domaćinstvu	2,86	3,57	2,83	3,12	2,86	3,58	2,82	2,98
Prosjeak broja potrošačkih jedinica	2,39	3,14	2,36	2,59	2,40	3,24	2,30	2,50
Prosjeak broja zaposlenih članova	1,07	0,77	1,08	1,57	1,23	1,17	1,24	1,67
Raspoloživa sredstva	20 975	19 977	21 010	23 930	53 584	59 185	53 331	57 895
Novčana sredstva	19 725	15 665	19 870	22 462	51 423	49 106	51 529	55 656
Vrijednost prirodne potrošnje	216	4 023	79	74	481	9 588	69	33
Neto potrošački kredit	1 034	289	1 061	1 394	1 680	491	1 733	2 206
Novčana sredstva	19 725	15 665	19 870	22 462	51 423	49 106	51 529	55 656
Iz redovnog radnog odnosa	13 538	9 263	13 692	19 977	36 173	29 274	36 485	49 137
Od honorarnog rada	883	1 429	864	934	2 243	1 693	2 268	2 075
Od socijalnog osiguranja	3 068	1 557	3 122	374	7 927	3 558	8 124	963
Zakup i prodaje imovine	476	—	493	295	1 018	611	1 036	1 067
Neto primici od imanja i radnje	766	2 139	716	—	1 132	4 151	996	11
Primici iz inozemstva	285	500	277	182	704	2 138	639	362
Dobici, pokloni i slično	237	105	241	191	555	161	573	383
Smanjenje štednje i pozajmice	472	672	465	509	1 671	7 520	1 408	1 658
Upotrebljena sredstva	20 718	19 976	20 743	23 606	53 385	58 967	53 133	57 678
Ukupna osobna potrošnja	18 555	17 707	18 583	21 258	48 094	45 904	48 193	53 017
Povećanje štednje	1 449	1 014	1 465	1 552	3 160	3 482	3 146	2 932
Izdaci za stan, kuću i imanje	714	1 255	695	796	2 131	9 581	1 794	1 729

STRUKTURA

Raspoloživa sredstva	100,0	100,0	100,0	100,0	100,0	100,0	100,0	100,0
Novčana sredstva	94,1	78,4	94,6	93,9	96,0	83,0	96,6	96,1
Vrijednost prirodne potrošnje	1,0	20,1	0,4	0,3	0,9	16,2	0,1	0,1
Neto potrošački kredit	4,9	1,5	5,0	5,8	3,1	0,8	3,3	3,8
Novčana sredstva	100,0	100,0	100,0	100,0	100,0	100,0	100,0	100,0
Iz redovnog radnog odnosa	68,6	59,1	68,9	88,9	70,3	59,6	70,8	88,3
Od honorarnog rada	4,5	9,1	4,3	4,1	4,4	3,5	4,4	3,7
Od socijalnog osiguranja	15,6	9,9	15,7	1,7	15,4	7,3	15,8	1,7
Zakup i prodaje imovine	2,4	—	2,5	1,3	2,0	1,2	2,0	1,9
Neto primici od imanja i radnje	3,9	13,7	3,6	—	2,2	8,5	1,9	0,0
Primici iz inozemstva	1,4	3,2	1,4	0,8	1,4	4,3	1,3	0,7
Dobici, pokloni i slično	1,2	0,7	1,2	0,9	1,1	0,3	1,1	0,7
Smanjenje štednje i pozajmice	2,4	4,3	2,4	2,3	3,2	15,3	2,7	3,0
Raspoloživa sredstva po 1 članu	7 334	5 596	8 902	9 239	18 736	16 532	18 912	19 428
Upotrebljena sredstva	100,0	100,0	100,0	100,0	100,0	100,0	100,0	100,0
Ukupna osobna potrošnja	89,6	88,7	89,6	90,0	90,1	77,9	90,7	91,9
Povećanje štednje	7,0	5,1	7,1	6,6	5,9	5,9	5,9	5,1
Izdaci za stan, kuću i imanje	3,4	6,2	3,3	3,4	4,0	16,2	3,4	3,0

18-5. OSOBN A POTROŠNJA DOMAĆINSTAVA¹⁾

	Anketa 1968. godine				Anketa 1973. godine				
	ukupna doma- ćinstva	po kategorijama		ukupna doma- ćinstva	po kategorijama		ukupna doma- ćinstva	po kategorijama	
		poljoprivredna i mješovita	nepoljoprivredna		poljoprivredna i mješovita	nepoljoprivredna			
		svega	radnička		svega	radnička		svega	radnička

POTROŠNJA PO 1 DOMAĆINSTVU

Ukupno	18 555	17 707	18 583	21 258	48 094	45 904	48 193	53 017
Od toga: vrijednost naturalne potrošnje	216	4 023	79	74	481	9 588	69	33
Prehrana	6 427	8 280	6 360	7 133	17 340	19 745	17 231	18 254
Piće i pušenje	1 112	1 589	1 094	1 256	2 863	4 192	2 803	3 035
Odjeća i obuća	1 712	1 231	1 730	2 130	3 871	3 261	3 899	4 444
Stan i održavanje	1 169	430	1 196	1 188	2 965	1 428	3 034	3 209
Ogrjev i osvjetljenje	1 019	877	1 023	1 076	2 397	2 710	2 383	2 373
Pokućstvo i oprema domaćinstva	1 634	642	1 671	2 093	3 360	1 983	3 422	3 947
Higijena i zdravlje	921	827	923	977	2 344	2 460	2 339	2 383
Kultura i razonoda	1 713	884	1 742	2 058	4 226	2 363	4 310	4 828
Saobraćaj i PTT usluge	2 069	1 891	2 075	2 379	6 455	5 664	6 491	7 870
Ostali troškovi	779	1 056	769	968	2 273	2 098	2 281	2 674

POTROŠNJA PO 1 ČLANU DOMAĆINSTVA

Ukupno	6 498	4 964	6 565	6 815	18 816	12 822	17 090	17 790
Prehrana	2 253	2 321	2 241	2 288	6 063	5 515	6 110	6 125
Piće i pušenje	388	445	387	402	1 001	1 171	994	1 018
Odjeća i obuća	600	347	612	683	1 353	911	1 383	1 491
Stan i održavanje	409	121	422	382	1 037	399	1 076	1 077
Ogrjev i osvjetljenje	357	246	362	345	838	757	845	796
Pokućstvo i oprema domaćinstva	572	180	591	669	1 175	554	1 214	1 325
Higijena i zdravlje	321	232	327	313	820	687	829	800
Kultura i razonoda	600	247	617	659	1 478	660	1 528	1 620
Saobraćaj i PTT usluge	724	530	733	762	2 257	1 582	2 302	2 641
Ostali troškovi	274	295	273	312	794	586	809	897

STRUKTURA POTROŠNJE PO 1 DOMAĆINSTVU

Ukupno	100,0	100,0	100,0	100,0	100,0	100,0	100,0	100,0
Od toga: vrijednost naturalne potrošnje	1,2	22,7	0,4	0,3	1,0	20,9	0,1	0,1
Prehrana	34,7	46,8	34,1	33,6	36,0	43,0	35,8	34,4
Piće i pušenje	6,0	9,0	5,9	5,9	6,0	9,1	5,8	5,7
Odjeća i obuća	9,2	7,0	9,3	10,0	8,0	7,1	8,1	8,4
Stan i održavanje	6,3	2,4	6,4	5,6	6,2	3,1	6,3	6,1
Ogrjev i osvjetljenje	5,5	5,0	5,5	5,1	5,0	6,2	4,9	4,5
Pokućstvo i oprema domaćinstva	8,8	3,6	9,0	9,8	7,0	4,3	7,1	7,4
Higijena i zdravlje	4,9	4,7	5,0	4,6	4,9	5,3	4,9	4,5
Kultura i razonoda	9,2	4,9	9,4	9,7	8,8	5,1	8,9	9,1
Saobraćaj i PTT usluge	11,2	10,7	11,2	11,2	13,4	12,3	13,5	14,8
Ostali troškovi	4,2	5,9	4,2	4,5	4,7	4,5	4,7	5,1

¹⁾ U ukupnu potrošnju i odgovarajuće grupe potrošnje uključena je i vrijednost naturalne potrošnje i neto-potrošački krediti.

18—6. UTROŠENE KOLIČINE PREHRAMBENIH PROIZVODA I PICA
Godišnji prosjek po 1 članu domaćinstva

	Jedini- ca mjere	Anketa 1968. godine				Anketa 1973. godine				
		ukupna doma- ćinstva	po kategorijama		ukupna doma- ćinstva	po kategorijama		ukupna doma- ćinstva	po kategorijama	
			poljopri- vredna i mje- šovita	nepoljo- privredna		poljopri- vredna i mje- šovita	nepoljo- privredna		poljopri- vredna i mje- šovita	nepoljo- privredna
			svega	rad- nička		svega	rad- nička		svega	rad- nička
Proizvodi žitarica (kg brašna)		105,6	181,7	103,5	102,1	99,3	152,7	96,3	93,0	
Kruh i pecivo	kg	99,9	94,4	100,2	99,6	89,4	123,7	87,7	85,9	
Pšenično i raženo brašno	kg	16,2	71,8	13,7	13,1	14,1	26,9	13,4	12,4	
Brašno kukuruzno	kg	3,0	22,9	2,1	2,0	3,4	17,6	2,4	2,2	
Tjestenina	kg	6,2	5,4	6,2	6,1	7,7	8,0	7,7	7,4	
Ostale žitarice	kg	0,3	0,1	0,3	0,2	0,6	1,1	0,6	0,5	
	kg	4,1	3,0	4,1	4,0	4,2	4,1	4,2	3,9	
Povrće i prerađevine										
Krumpir	kg	50,3	66,8	49,5	49,0	51,7	68,2	50,9	49,2	
Grah, grašak, bob	kg	5,4	7,6	5,3	5,2	6,2	7,5	6,1	5,9	
Kupus i kelj	kg	15,1	29,3	14,7	14,4	14,7	22,3	14,3	13,6	
Luč crveni i bijeli	kg	7,7	8,5	7,6	7,8	8,4	10,4	8,3	8,0	
Rajčica	kg	15,9	12,0	16,1	16,3	18,8	12,0	19,3	18,7	
Paprika	kg	8,6	4,4	8,7	8,9	11,6	6,4	11,9	11,6	
Ostalo svježe povrće	kg	19,6	18,4	19,7	19,2	24,9	25,4	24,9	24,9	
Ukiseljeno povrće	kg	4,7	1,0	4,8	5,1	7,7	2,0	8,0	8,0	
Konzerve povrća	kg	1,5	0,3	1,5	1,6	2,6	0,8	2,7	2,7	
Voće i prerađevine										
Jabuke	kg	22,4	12,8	22,8	22,8	25,9	18,0	26,4	25,3	
Sljive	kg	5,2	14,3	4,8	4,8	4,1	11,0	3,7	2,9	
Grožđe	kg	11,9	11,4	12,0	12,1	16,4	22,7	16,1	15,4	
Dinje i lubnice	kg	3,2	1,1	3,3	3,7	5,2	1,7	5,5	5,8	
Južno voće	kg	9,7	5,0	9,9	10,4	17,2	8,1	17,8	17,9	
Ostalo svježe voće	kg	8,7	5,8	8,9	9,1	10,2	9,2	10,3	10,2	
Prerađevine voća	kg	0,8	4,4	0,6	0,6	2,3	1,2	2,3	2,3	
Meso, riba i prerađevine										
Meso govede	kg	14,2	11,1	14,4	13,8	14,5	9,9	14,8	14,8	
Meso svinjsko	kg	13,3	11,0	13,3	12,5	16,0	20,0	15,8	16,7	
Meso ovčje	kg	1,2	0,6	1,2	1,3	0,7	0,1	0,8	0,8	
Meso peradi	kg	12,9	17,5	12,7	13,6	15,6	13,9	15,7	14,7	
Ostalo meso i iznutrica	kg	1,2	1,6	0,8	0,8	1,2	0,2	1,3	1,3	
Suha slanina	kg	3,1	2,8	3,1	3,4	2,6	3,5	2,5	2,6	
Suho meso i prerađevine	kg	11,5	11,1	12,6	11,9	7,8	12,7	7,5	7,6	
Konzerve mesa i ribe	kg	2,4	1,5	2,5	2,6	2,5	1,7	2,5	2,5	
Riba svježa	kg	3,6	2,5	3,7	3,8	4,6	1,5	4,8	4,5	
Masnoće										
Mast svinjska	kg	8,1	14,0	7,8	8,3	4,5	11,7	4,1	4,1	
Ulje	kg	12,3	8,7	12,5	12,1	14,7	9,9	15,0	14,6	
Ostale masnoće	kg	0,8	0,5	0,9	0,8	1,4	0,7	1,4	1,4	
Mlijeko, prerađevine i jaja										
Mlijeko slatko i kiselo	lit.	109,3	186,6	105,8	105,7	116,3	121,5	116,3	110,9	
Sir - sve vrste	kg	4,4	6,8	4,3	4,1	5,9	6,0	6,0	5,5	
Maslac	kg	1,4	0,8	1,4	1,4	1,6	0,5	1,7	1,6	
Ostali mliječni proiz.	kg	2,5	2,2	2,5	2,5	3,6	2,9	3,7	3,5	
Jaja	kom	138,0	170,0	136,0	134,0	150,0	180,0	150,0	150,0	
Ostali prehrambeni proizvodi i pića										
Sećer i med	kg	17,8	17,3	17,9	17,0	17,3	16,4	17,5	16,6	
Kava prava	kg	2,4	1,3	2,4	2,5	2,9	1,8	2,9	2,8	
Vino	lit.	14,9	30,2	14,2	13,0	18,0	49,1	16,3	16,0	
Pivo	lit.	16,6	12,6	16,9	18,3	
Rakija	lit.	2,0	6,1	1,8	1,7	1,4	3,7	1,2	1,2	
Ostala alkoholna pića	lit.	1,6	5,4	1,6	1,8	

18-7. KALORIČNI I BIOKEMIJSKI SASTAV PREHRANE U DOMACINSTVU

	Anketa 1968. godine				Anketa 1973. godine				
	ukupna doma- ćinstva	po kategorijama		ukupna doma- ćinstva	po kategorijama		ukupna doma- ćinstva	po kategorijama	
		poljopri- vredna i mje- šovita	nepoljo- privredna		poljopri- vredna i mje- šovita	nepoljo- privredna			
		svega	rad- nička		svega	rad- nička		svega	rad- nička

KALORIČNI SASTAV U %

	100,0	100,0	100,0	100,0	100,0	100,0	100,0	100,0	100,0
Ukupna prehrana	100,0	100,0	100,0	100,0	100,0	100,0	100,0	100,0	100,0
Proizvodi žitarica	34,5	45,8	33,9	33,8	32,4	41,4	31,5	31,1	31,1
Povrće i prerađevine	7,1	6,8	7,0	7,1	7,8	7,6	7,9	7,8	7,8
Voće i prerađevine	3,3	3,1	3,3	3,3	4,3	3,3	4,4	4,3	4,3
Meso, riba i prerađevine	18,4	11,0	18,8	18,7	18,1	16,5	18,0	18,8	18,8
Masnoće	18,4	15,3	18,6	18,9	18,2	15,8	18,2	18,3	18,3
Mlijeko, prerađevine i jaja	11,2	12,7	11,1	11,2	12,4	10,1	13,1	12,7	12,7
Ostali prehrambeni artikli	7,1	5,3	7,3	7,0	6,8	5,3	6,9	7,0	7,0
Od toga: kalorije životinjskog porijekla	36,9	33,0	37,2	37,7	34,3	34,5	34,5	35,1	35,1
Utrošak kalorija po 1 članu dnevno	2 704	3 495	2 668	2 631	2 722	3 321	2 709	2 643	2 643

BIOKEMIJSKI SASTAV

Dnevni utrošak po 1 članu
— grama

	325	491	317	311	324	434	319	308	308
Ugljikohidrati	325	491	317	311	324	434	319	308	308
Masti	121	127	121	120	125	137	125	124	124
Bjelančevine	86	112	83	82	81	96	80	77	77
Od toga: bjelančevine životinjskog porijekla	48	55	48	47	46	46	45	44	44
% bjelančevina životinjskog porijekla	55,8	49,1	57,8	57,3	56,8	47,9	56,3	57,2	57,2

OSOBNNA POTROŠNJA

18—8. POSTOTAK OPREMLJENOSTI DOMACINSTAVA VAŽNIM TRAJNIM POTROŠNIM DOBRIMA

	Za ukupna domaćinstva	
	1968.	1973.
Obični štednjak	63,0	26,3
Električni i plinski štednjak	68,6	86,4
Peć na naftu	26,2	30,6
Električne peći (sve vrste)	...	24,8
Bojler	40,0	48,4
Frižider	65,1	85,3
Usisač za prašinu	46,9	69,6
Radio i tranzistor	86,7	80,3
Gramofon	33,7	36,0
Magnetofon	5,8	20,8
Televizor	63,6	84,1
Mašina za pranje rublja	33,1	71,2
Mašina za pranje suđa	...	1,3
Mašina za šivanje i pletenje	45,0	43,0
Fotoaparat	26,4	37,1
Bicikl	10,0	22,6
Motocikl i moped	1,0	1,1
Automobil	19,4	39,9
Čamac	0,5	1,1
Harmonika	3,1	4,6
Klavir	2,3	2,3
Sobni namještaj komplet	87,9	89,7
Kuhinjski namještaj komplet	80,0	80,0

19. OSOBNI DOHOCI

Izvori i način prikupljanja podataka

Podaci o prosječnim neto osobnim dohocima zaposlenih u društvenom sektoru i strukturi zaposlenih prema visini primanja dobiveni su redovnom mjesečnom izvještajnom službom koja prati neto osobne dohotke i zaposleno osoblje, odnosno izvještajne službe koja dva puta godišnje snima distribuciju zaposlenog osoblja prema visini ukupnih neto primanja.

Obuhvat i usporedivost

Navedene izvještajne službe obuhvaćaju 70% radnih i drugih organizacija, u kojima je zaposleno cca 76% ukupnog broja zaposlenih u društvenom sektoru grada. Podaci o prosječnim neto osobnim dohocima obuhvaćaju neto primanja zaposlenih u stalnom i sezonskom (određeno vrijeme) radnom odnosu. Ovdje nisu obuhvaćeni: vanjski suradnici (građansko-pravni odnos), učenici u privredi, kao ni zaposleni kod privatnih poslodavaca.

Podaci o strukturi zaposlenih prema visini ukupnih neto primanja odnose se na zaposleno osoblje kojem je za obračun osobnog dohotka uzeto najmanje 160 i najviše 200 sati u mjesecu za koji se daje izvještaj.

Definicije obilježja

Pod *prosječnim neto osobnim dohocima* podrazumijevaju se prosječna primanja po jednom zaposlenom. Osim isplata za stvarno izvršeni rad (rad u redovnom radnom vremenu i prekovremeni rad), ova primanja obuhvaćaju sve isplate na ime neto osobnih dohodaka: naknade za neizvršene, a plaćene sate (godišnji odmor, bolovanje do 30 dana, čekanje i zastoje bez krivice zaposlenih, naknade za državne praznike, plaćeni dopust, udaljavanje s posla i sl.), nagrade, premije i primanja na osnovi periodičnog obračuna i završnog računa.

Indeks nominalnih primanja izračunava se iz prosječnih neto osobnih dohodaka po jednom zaposlenom.

Indeks realnih primanja dobiva se stavljanjem u odnos indeksa nominalnih primanja i indeksa troškova života.

Statističke publikacije

Podaci o osobnim dohocima objavljeni su u »Statističkim informacijama« ovog Zavoda br. 2-1965, 8-1969, 1-1970, 3-1971, 5-1972 »Prikazima« br. 1-1966, kao i u redovnim statističkim saopćenjima.

OSOBNİ DOHOCI

19—1. PROSJEČNI NETO OSOBNİ DOHOCI I INDEKSI NOMINALNIH I REALNIH PRIMANJA

	Prosječni neto osobni dohoci			Indeksi (1973 = 100)				
	ukupno	privreda	neprivreda	nominalnih primanja			troškova života	realnih primanja
				ukupno	privreda	neprivreda		
1967	926	901	1 036	42	42	43	47	89
1968	1 022	993	1 152	46	46	47	50	92
1969	1 169	1 143	1 291	53	53	53	54	98
1970	1 407	1 375	1 564	64	64	64	60	107
1971	1 724	1 684	1 917	78	78	79	71	110
1972	1 972	1 922	2 209	89	89	91	83	107
1973	2 212	2 165	2 434	100	100	100	100	100
1974	2 891	2 737	3 105	127	126	128	124	102

19—2. INDEKSI NOMINALNIH PRIMANJA

1962	1963	1964	1965	1966	1967	1968	1969	1970	1971	1972	1973	1974
100	112	140	193	261	307	338	387	466	573	653	732	927
89	100	125	173	233	274	302	346	416	510	583	654	829
71	80	100	138	187	219	242	276	333	408	466	523	662
52	58	72	100	135	159	175	200	241	295	338	379	480
38	43	54	74	100	117	130	148	178	219	250	280	355
33	37	46	63	85	100	110	126	152	186	213	239	302
30	33	41	57	77	91	100	114	138	169	193	216	274
26	29	36	50	67	79	87	100	120	147	169	189	240
21	24	30	41	56	66	73	83	100	123	140	157	199
17	20	25	34	46	54	59	68	82	100	114	128	162
15	17	21	30	40	50	52	59	71	87	100	112	142
14	15	19	26	36	42	46	53	64	78	89	100	127
11	12	15	21	28	33	36	42	50	62	70	79	100

Graf. 10. INDEKSI NOMINALNIH PRIMANJA TROŠKOVA, ŽIVOTA I REALNIH PRIMANJA

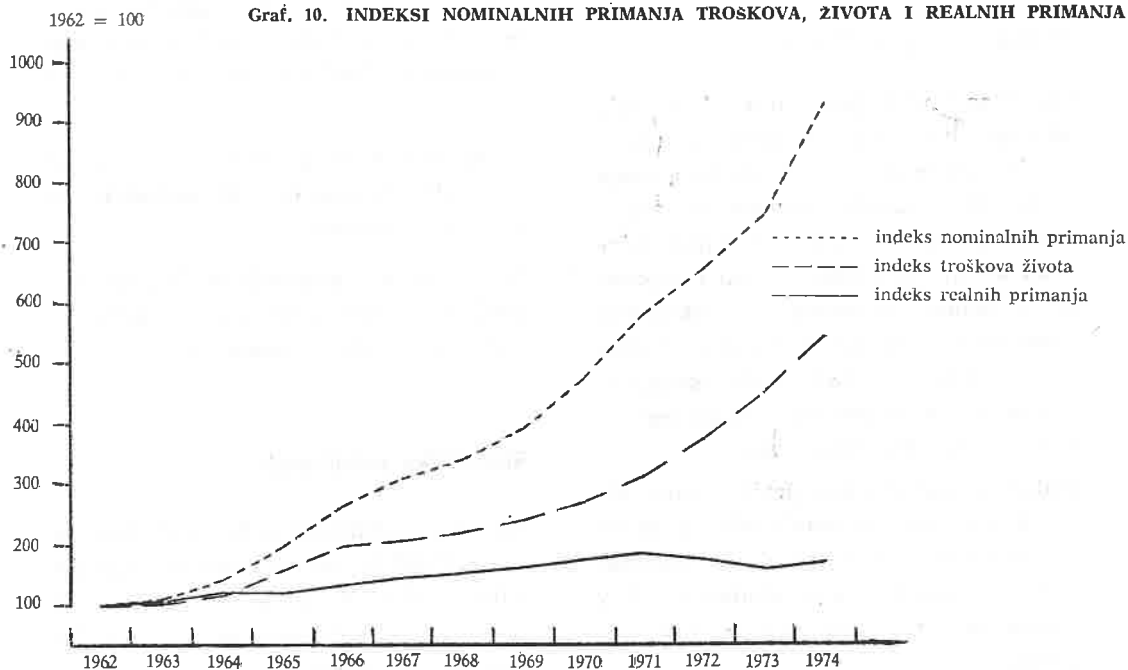

19—3. PROSJEČNI NETO OSOBNI DOHOCI I INDEKSINOMINALNIH PRIMANJA PO GRANAMA DJELATNOSTI

	Prosječni neto osobni dohoci						Indeks nominalnih primanja (1973 = 100)					
	1969	1970	1971	1972	1973	1974	1969	1970	1971	1972	1973	1974
Ukupno	1 169	1 407	1 724	1 972	2 212	2 801	52,8	63,6	77,9	89,2	100	126,6
Privreda	1 143	1 375	1 684	1 922	2 165	2 737	52,8	63,5	77,8	88,8	100	126,4
Industrija	1 137	1 361	1 656	1 875	2 142	2 694	53,1	63,5	77,3	87,5	100	125,6
Elektroenergija	1 516	1 819	2 201	2 411	2 704	3 495	56,1	67,3	81,4	89,2	100	129,3
Ugalj i koks	1 270	1 651	2 232	2 477	2 871	3 463	44,2	57,5	77,7	86,3	100	120,6
Nafta	1 783	2 213	2 650	2 629	3 223	3 996	55,3	68,7	82,2	81,6	100	124,0
Nemetali	1 145	1 309	1 515	1 562	1 895	2 476	60,4	69,1	79,9	82,4	100	130,7
Metalna industrija	1 103	1 324	1 643	1 875	2 023	2 537	54,5	65,4	81,2	92,7	100	125,4
Elektroindustrija	1 135	1 310	1 534	1 692	1 975	2 336	57,5	66,3	77,7	85,7	100	118,3
Kemijska industrija	1 328	1 493	1 757	2 100	2 501	3 196	53,1	59,7	70,3	84,0	100	127,8
Građevinski materijal	1 168	1 471	2 033	2 134	2 222	2 719	52,3	66,2	91,5	96,0	100	122,4
Drvena industrija	1 173	1 397	1 611	1 920	2 101	2 588	55,8	66,5	76,7	91,4	100	123,2
Industrija papira	963	1 352	1 602	1 797	2 144	2 841	44,9	63,1	74,7	83,8	100	132,5
Tekstilna industrija	813	906	1 166	1 485	1 747	2 225	46,5	51,9	66,7	85,0	100	127,4
Industrija kože	887	1 067	1 292	1 618	1 818	2 282	48,8	58,7	71,1	89,0	100	125,5
Industrija gume	922	1 063	1 400	1 577	1 703	2 296	54,1	62,4	82,2	92,7	100	134,8
Prehrambena industrija	1 062	1 382	1 711	1 967	2 209	2 795	48,1	62,6	77,5	89,0	100	126,5
Grafička industrija	1 527	1 865	2 112	2 199	2 441	3 167	62,6	76,4	86,5	90,1	100	129,7
Industrija duhana	1 021	992	1 370	1 685	2 022	2 489	50,5	49,1	67,8	83,3	100	123,1
Filmska industrija	1 279	1 876	2 093	2 135	2 290	3 223	55,9	81,9	91,4	93,2	100	140,7
Rudarska istraživanja	955	1 205	1 677	2 013	2 113	2 629	45,2	57,0	79,4	95,3	100	124,4
Raznovrsna industrija	1 202	1 329	1 649	2 034	2 026	3 303	59,3	65,6	81,4	100,4	100	163,0
Poljoprivreda	1 161	1 357	1 636	2 019	2 238	2 839	51,9	60,6	73,1	90,2	100	126,9
Šumarstvo	966	1 500	1 695	1 937	2 171	3 259	44,5	69,1	78,1	89,2	100	150,1
Građevinarstvo	1 088	1 370	1 672	1 982	2 196	2 776	49,5	62,4	76,1	90,3	100	126,4
Projektiranje	2 102	2 624	3 159	3 337	3 306	4 308	63,6	79,4	95,6	100,9	100	130,3
Ostalo	1 008	1 250	1 532	1 872	2 109	2 663	47,8	59,3	72,6	88,8	100	126,3
Saobraćaj i veze	1 144	1 354	1 643	1 942	2 183	2 696	52,4	62,0	75,3	89,0	100	123,5
Trgovina	1 291	1 588	1 964	2 130	2 345	3 040	55,1	67,7	83,8	90,8	100	129,6
Trgovina na malo	1 128	1 415	1 785	2 009	2 216	2 784	50,9	63,9	80,6	90,7	100	125,6
Trgovina na veliko	1 308	1 591	1 921	2 092	2 195	2 806	59,6	72,5	87,5	95,3	100	127,8
Vanjska trgovina	1 534	1 788	2 222	2 344	2 719	3 670	56,4	65,8	81,7	86,2	100	135,0
Trgovinske usluge	1 485	1 785	2 249	2 448	2 688	3 655	55,2	66,4	83,7	91,1	100	136,0
Poslovna udruženja	1 651	2 035	2 481	2 596	3 020	3 670	56,7	67,4	82,2	86,0	100	121,5
Ugostiteljstvo i turizam	1 036	1 278	1 595	1 770	2 012	2 504	51,5	63,5	79,3	88,0	100	124,5
Zanatstvo	1 096	1 218	1 536	1 835	2 009	2 634	54,6	60,6	76,5	91,3	100	131,1
Stambena i komunalna djelatnost	1 047	1 265	1 547	1 748	2 041	2 462	51,3	62,0	75,8	85,6	100	120,6
Neprivreda	1 291	1 564	1 917	2 209	2 434	3 105	53,0	64,3	78,8	90,8	100	127,6
Djelatnost škola	1 329	1 633	1 989	2 368	2 523	3 103	52,7	64,7	78,8	93,9	100	123,0
Osnovne škole	1 191	1 434	1 749	2 279	2 361	2 834	50,4	60,7	74,1	96,5	100	120,0
Srednje škole	1 412	1 717	2 048	2 394	2 582	3 180	54,7	66,5	79,3	92,7	100	123,2
Visoke škole	1 350	1 686	2 076	2 397	2 566	3 188	52,6	65,7	80,9	93,4	100	124,2
Naučna djelatnost	1 478	1 705	2 156	2 413	2 628	3 352	56,2	64,9	82,0	91,8	100	127,5
Kulturno-prosvjetna djelatnost	1 303	1 470	1 757	2 015	2 280	2 831	57,1	64,5	77,1	88,4	100	124,2
Umjetničko-zabavna djelatnost	1 473	1 874	2 354	2 516	2 678	3 476	55,0	70,0	87,9	94,0	100	129,8
Zdravstvena djelatnost	1 116	1 381	1 709	1 933	2 187	2 917	51,0	63,1	78,1	88,4	100	133,4
Socijalna zaštita	946	1 108	1 404	1 824	1 976	2 561	47,9	56,1	71,1	92,3	100	129,6
Fiskulturna djelatnost	1 156	1 558	1 951	2 084	2 479	2 998	46,6	62,8	78,7	84,1	100	120,9
Političke i društvene organizacije	1 480	1 624	1 832	2 632	2 859	3 554	51,8	56,8	64,1	92,1	100	124,3
Privredne komore	1 880	2 398	2 705	3 004	3 501	4 411	53,7	68,5	77,3	85,8	100	126,0
Financije i osiguranje	1 483	1 747	2 110	2 257	2 641	3 372	56,2	66,1	79,9	85,5	100	127,7
Zavodi za socijalno osiguranje	1 116	1 443	1 751	2 118	2 357	2 896	47,3	61,2	74,3	89,9	100	122,9
Organi uprave	1 531	1 771	2 042	2 527	2 700	3 331	56,7	65,6	75,6	93,6	100	123,4
Republički	1 646	1 911	2 073	2 669	2 862	3 507	57,5	66,8	72,4	93,3	100	122,5
Općinski	1 440	1 649	2 011	2 389	2 545	3 153	56,6	64,8	79,0	93,9	100	123,9
Pravosuđe	1 472	1 651	2 062	2 501	2 659	3 303	55,4	62,1	77,5	94,1	100	124,2

OSOBNİ DOHOCI
19-4. STRUKTURA ZAPOSLENOG OSOBLJA PREMA VISINI PRIMANJA U 1972.

	Mjeseci	Prosječni osobni dohoci	Struktura												
			do 800 din.	801— 1000	1001— 1200	1201— 1400	1401— 1600	1601— 1800	1801— 2000	2001— 2500	2501— 3000	3001— 3500	3501— 4000	4001— 5000	preko 5000 din.
Ukupno	III	1 931	0,6	4,3	11,8	15,0	14,1	12,7	9,7	14,4	7,5	4,4	2,6	1,9	1,0
	IX	2 042	0,2	2,8	9,4	12,8	12,7	12,3	10,7	16,8	9,8	5,5	3,4	2,4	1,2
Privreda	III	1 874	0,7	4,1	12,4	16,4	15,0	12,6	9,8	13,6	7,0	3,9	2,2	1,5	0,8
	IX	2 002	0,3	2,9	9,7	13,9	13,5	12,6	10,8	15,9	9,3	5,1	3,0	2,0	1,0
Neprivreda	III	2 179	0,2	4,9	9,8	9,1	10,6	13,2	9,5	17,6	9,4	6,5	4,0	3,6	1,6
	IX	2 246	0,1	2,5	8,3	8,4	9,2	11,4	10,0	20,3	12,2	7,0	4,8	4,0	1,8

19-5. STRUKTURA ZAPOSLENOG OSOBLJA PREMA VISINI PRIMANJA U 1973.

	Mjeseci	Prosječni osobni dohoci	Struktura												
			do 1000 din.	1001— 1200	1201— 1400	1401— 1600	1601— 1800	1801— 2000	2001— 2500	2501— 3000	3001— 3500	3501— 4000	4001— 5000	5001— 6000	preko 6000 din.
Ukupno	III	1 963	1,6	6,7	11,7	13,9	13,9	11,9	18,3	9,9	5,4	3,1	2,6	0,8	0,2
	IX	2 288	0,6	3,8	7,5	11,6	11,9	12,1	20,7	13,0	7,7	4,6	4,1	1,6	0,8
Privreda	III	1 901	1,8	7,0	12,5	14,7	14,7	12,1	17,5	9,3	4,9	2,6	2,1	0,6	0,2
	IX	2 234	0,7	3,9	7,5	12,3	12,5	12,8	20,8	12,7	7,3	4,0	3,4	1,4	0,7
Neprivreda	III	2 242	0,8	5,7	8,6	10,3	10,5	11,2	21,2	12,6	7,6	5,0	4,6	1,5	0,4
	IX	2 545	0,1	3,2	7,3	8,8	9,4	9,2	20,6	14,3	9,3	6,9	7,2	2,6	1,1

19-6. STRUKTURA ZAPOSLENOG OSOBLJA PREMA VISINI PRIMANJA U 1974.

	Mjeseci	Prosječni osobni dohoci	Struktura												
			do 1000 din.	1001— 1200	1201— 1400	1401— 1600	1601— 1800	1801— 2000	2001— 2500	2501— 3000	3001— 3500	3501— 4000	4001— 5000	5001— 6000	preko 6000 din.
Ukupno	III	2 608	0,1	2,3	4,5	8,0	10,3	11,4	24,2	15,6	9,4	5,5	5,1	2,3	1,3
	IX	2 846	0,0	0,3	1,8	4,7	7,0	9,4	21,8	19,3	12,6	8,3	8,3	3,9	2,6
Privreda	III	2 555	0,1	2,6	4,5	8,4	11,1	12,2	24,8	15,3	9,0	5,0	4,3	1,7	1,0
	IX	2 800	—	0,4	1,8	4,6	7,2	10,1	22,8	19,2	12,4	7,9	7,7	3,5	2,4
Neprivreda	III	2 850	0,0	1,2	4,3	6,3	7,1	8,2	21,4	17,1	11,2	7,5	8,7	4,5	2,5
	IX	3 070	0,0	0,1	1,8	5,0	6,0	6,6	17,9	19,6	13,9	9,6	10,5	5,5	3,5

19-7. STRUKTURA ZAPOSLENOG OSOBLJA PREMA VISINI NETO OSOBNIH PRIMANJA
PO GRANAMA DJELATNOSTI

Stanje IX 1973.

	Ukupan broj zaposlenih	Struktura zaposlenih prema visini primanja														preko 6000 din.
		do 1000 din.	1001-1200	1201-1400	1401-1600	1601-1800	1801-2000	2001-2500	2501-3000	3001-3500	3501-4000	4001-5000	5001-6000			
Ukupno	178 034	0,6	3,8	7,5	11,6	11,9	12,1	20,7	13,0	7,7	4,6	4,1	1,6	0,8		
Privreda	143 836	0,7	3,9	7,5	12,3	12,5	12,8	20,8	12,7	7,3	4,0	3,4	1,4	0,7		
Industrija	69 147	0,9	5,4	8,6	12,8	13,1	11,8	19,7	11,9	6,9	3,6	3,3	1,3	0,7		
Elektroenergija	1 173	—	2,9	7,8	11,6	14,1	14,2	19,4	14,2	7,9	5,2	2,3	0,1	0,3		
Ugalj i koks	412	0,5	2,7	8,5	5,3	17,5	18,5	26,7	11,4	5,3	2,7	0,7	0,2	—		
Nafta	2 920	—	0,1	0,4	1,1	1,5	3,5	13,0	22,0	18,8	12,2	16,8	8,1	2,5		
Nemetali	547	—	13,7	9,0	14,9	18,5	13,5	20,3	4,8	3,3	1,5	0,5	—	—		
Metalna industrija	12 004	0,1	3,8	9,4	13,3	14,3	13,7	22,9	12,5	5,6	2,2	1,7	0,4	0,1		
Elektroindustrija	13 530	2,2	14,4	14,1	16,0	11,8	9,4	14,5	8,4	4,5	2,2	2,1	0,4	0,0		
Kemijska industrija	7 034	0,7	0,9	2,2	3,7	6,2	9,6	22,1	21,0	12,6	7,7	7,0	3,9	2,4		
Građevinski materijal	1 017	—	1,1	5,9	8,5	7,0	22,6	24,8	16,1	7,8	3,0	1,6	1,5	0,1		
Drvena industrija	1 225	0,3	1,2	5,2	12,8	16,5	15,2	26,6	11,4	5,7	2,8	1,2	0,8	0,3		
Industrija papira	2 192	—	1,4	2,8	16,3	16,6	10,9	21,1	14,2	7,2	4,5	3,4	1,0	0,6		
Tekstilna industrija	8 759	2,1	4,7	8,6	15,9	18,9	15,5	21,1	6,9	2,9	1,2	0,7	0,3	0,2		
Industrija kože	1 864	0,6	12,0	11,5	13,4	14,7	13,8	19,0	8,5	4,0	1,2	1,1	0,2	—		
Industrija gume	1 367	—	7,4	27,0	28,1	17,0	9,3	6,5	3,1	1,0	0,2	0,4	—	—		
Prehrambena industrija	6 129	—	0,1	5,5	16,6	15,7	12,7	25,7	11,2	6,7	2,7	2,2	0,6	0,3		
Grafička industrija	5 897	—	2,1	6,4	9,9	13,8	10,9	18,9	13,0	9,2	5,7	6,0	1,6	2,5		
Industrija duhana	356	—	3,9	12,1	19,4	24,2	15,4	14,3	4,5	2,8	2,5	0,3	0,3	0,3		
Filmska industrija	238	—	13,9	13,0	18,5	14,3	8,4	16,4	4,2	5,5	2,5	2,5	0,8	—		
Rudarska istraživanja	1 481	5,0	11,2	12,2	7,8	8,6	9,3	11,0	11,6	11,3	5,5	4,9	1,2	0,4		
Raznovrsna industrija	1 002	0,4	3,3	10,2	6,6	7,3	11,4	21,5	17,9	9,2	4,8	4,1	2,6	0,7		
Poljoprivreda	1 425	0,6	1,5	9,3	7,9	7,2	7,4	20,3	15,1	12,0	7,8	7,4	2,2	1,3		
Šumarstvo	274	—	—	8,0	12,4	6,6	13,2	16,5	17,5	8,0	10,2	6,9	0,7	—		
Građevinarstvo	15 044	0,1	5,3	6,4	10,8	11,1	10,4	20,1	13,4	9,1	6,1	4,4	1,8	1,0		
Projektiliranje	1 492	0,1	0,5	2,6	3,5	4,0	4,3	14,3	14,3	14,1	14,1	15,6	7,4	5,2		
Ostalo	13 552	0,1	5,8	6,8	11,6	11,8	11,1	20,8	13,3	8,6	5,2	3,1	1,2	0,6		
Saobraćaj i veze	13 838	0,4	1,5	3,8	7,7	10,5	12,0	29,6	16,9	9,0	4,0	3,4	1,1	0,1		
Trgovina	23 199	0,1	0,8	4,9	10,8	11,3	17,4	21,6	13,8	7,7	4,8	3,8	1,9	1,1		
Trgovina na malo	10 261	—	0,9	6,4	13,4	14,2	22,3	19,7	12,0	5,3	2,7	1,7	1,1	0,3		
Trgovina na veliko	7 011	0,1	0,6	5,3	12,1	10,3	15,3	25,0	13,8	7,9	4,2	3,0	1,4	1,0		
Vanjska trgovina	4 593	0,1	0,6	1,4	4,5	7,6	11,5	22,8	17,8	11,5	8,3	8,4	3,4	2,1		
Trgovinske usluge	868	—	1,5	3,3	7,0	8,2	11,9	10,9	14,1	11,2	12,1	8,4	5,1	6,3		
Poslovna udruženja	466	0,9	1,3	2,2	3,4	4,9	6,9	19,1	15,0	13,5	12,2	11,8	6,4	2,4		
Ugostiteljstvo i turizam	5 064	—	0,9	6,9	19,8	15,8	18,1	19,5	9,0	5,5	2,1	1,8	0,5	0,1		
Zanatstvo	10 534	1,5	4,4	11,9	14,1	12,2	11,9	18,5	10,6	5,8	3,6	2,9	1,6	1,0		
Stambeno-komunalna djelatnost	5 311	1,2	2,5	8,8	17,7	20,3	12,4	15,6	11,5	6,1	2,1	1,3	0,4	0,1		
Neprivreda	34 198	0,1	3,2	7,3	8,8	9,4	9,2	20,6	14,3	9,3	6,9	7,2	2,6	1,1		
Djelatnost škola	7 511	0,2	4,5	8,3	5,1	5,3	5,8	24,3	20,5	10,6	6,3	6,5	2,0	0,5		
Osnovne škole	1 743	0,2	5,3	9,5	4,8	1,8	2,1	35,3	31,4	5,2	1,7	2,5	0,2	—		
Srednje škole	2 150	0,1	3,3	6,4	3,3	4,6	6,2	20,7	23,6	14,4	7,8	6,6	2,4	0,6		
Visoke škole	3 618	0,3	4,9	8,9	6,2	7,5	7,4	21,0	13,5	11,0	7,6	8,4	2,7	0,6		
Naučna djelatnost	2 497	0,2	1,2	2,9	10,8	5,9	7,6	20,9	15,6	10,4	6,8	10,1	5,0	2,6		
Kulturno-prosvjetna djelatnost	846	0,2	4,1	7,8	10,6	5,3	8,8	21,9	17,4	11,3	6,9	5,1	0,4	0,2		
Umjetničko-zabavna djelatnost	2 729	—	1,5	4,4	7,2	9,3	5,2	17,4	16,2	14,7	9,9	9,0	3,9	1,3		
Zdravstvena djelatnost	9 767	0,2	4,9	10,5	13,8	14,5	13,0	14,6	9,2	6,3	5,2	4,8	2,1	0,9		
Socijalna zaštita	1 886	0,1	5,8	9,5	14,5	12,7	8,4	22,2	15,4	4,5	4,2	2,1	0,4	0,2		
Fiskulturna djelatnost	285	—	3,1	12,3	8,4	8,1	8,1	22,1	8,8	8,4	3,2	5,6	1,4	10,5		
Društvene organizacije	423	—	0,2	8,3	4,5	3,5	6,6	19,9	14,4	11,6	7,6	13,2	7,8	2,4		
Privredne komore	192	—	—	—	2,1	2,6	2,6	11,9	17,7	7,3	6,3	22,4	14,1	13,0		
Financije i osiguranja	3 011	0,0	0,1	2,0	4,2	7,4	8,0	20,9	23,4	14,3	6,3	9,4	2,4	1,6		
Zavodi za socijalno osiguranje	1 337	—	0,5	4,9	6,3	5,8	14,4	33,9	11,3	9,5	7,4	3,7	1,7	0,6		
Organi uprave	2 848	0,1	0,9	5,5	4,8	7,8	9,2	26,7	6,5	9,3	13,0	11,0	3,8	1,4		
Republički	1 389	0,2	1,6	5,3	7,8	11,1	9,9	17,8	5,4	6,8	11,2	13,7	6,5	2,7		
Općinski	1 459	—	0,2	5,6	1,9	4,6	8,5	35,2	7,6	11,8	14,8	8,4	1,2	0,2		
Pravosuđe	866	—	0,9	5,3	5,7	16,2	13,5	20,6	2,4	1,7	11,4	17,7	4,6	—		

19—8. STRUKTURA ZAPOSLENOG OSOBLJA PREMA VISINI NETO OSOBNIH PRIMANJA
Stanje IX 1974.

	Ukupan broj zaposlenih	do 1000 din.	1001—1200	1201—1400	1401—1600	1601—1800	1801—2000	2001—2500	2501—3000	3001—3500	3501—4000	4001—5000	5001—6000	preko 6000 din.
Ukupno	182 322	0,0	0,3	1,8	4,7	7,0	9,4	21,8	19,3	12,6	8,3	8,3	3,9	2,6
Privreda	147 742	—	0,4	1,8	4,6	7,2	10,1	22,8	19,2	12,4	7,9	7,7	3,5	2,4
Industrija	70 709	—	0,6	2,4	4,8	7,4	9,8	23,2	19,0	11,8	7,7	7,6	3,4	2,3
Elektroenergija	1 317	—	—	—	0,3	3,5	4,3	26,8	24,3	13,7	13,6	10,0	2,5	1,0
Ugalj i koks	429	—	—	—	4,2	5,6	6,1	31,7	19,8	19,1	7,7	4,4	1,4	—
Nafta	3 246	—	—	0,1	0,6	0,6	0,8	6,5	13,1	16,2	18,1	22,5	10,9	10,6
Nemetali	547	—	—	2,6	7,3	10,6	12,4	31,1	20,3	8,2	3,8	2,6	0,9	0,2
Metalna industrija	11 814	—	0,1	1,6	4,8	7,1	10,2	25,1	20,8	14,4	7,8	6,0	1,6	0,5
Elektroindustrija	13 703	—	1,9	6,3	8,6	12,0	15,1	21,2	14,8	7,9	5,3	4,7	2,0	0,2
Kemijska industrija	7 797	—	—	0,2	0,8	1,0	2,1	14,1	17,8	15,5	11,8	15,5	10,4	10,8
Građevinski materijal	827	—	—	0,1	1,7	2,5	8,4	27,2	28,2	16,8	7,1	4,6	1,9	1,5
Drvena industrija	1 128	—	0,2	1,2	3,6	6,1	11,0	32,2	21,5	12,3	4,5	4,3	2,1	1,0
Industrija papira	2 157	—	—	0,2	2,9	5,9	11,0	23,7	20,1	14,5	10,6	7,0	2,4	1,7
Tekstilna industrija	8 938	—	1,4	2,4	8,9	10,5	13,3	28,5	19,0	8,4	3,8	2,6	0,6	0,6
Industrija kože	2 134	—	—	5,5	6,1	5,3	6,0	21,1	33,8	10,8	5,9	3,0	1,8	0,7
Industrija gume	1 497	—	—	—	—	1,6	9,6	46,2	28,0	8,0	3,2	2,5	0,5	0,4
Prehrambena industrija	6 935	—	0,0	0,1	0,8	9,3	11,4	27,5	22,4	11,4	7,4	6,5	1,9	1,3
Grafička industrija	5 788	—	—	1,2	3,5	6,5	7,7	23,6	16,7	13,1	9,3	11,9	4,8	1,7
Industrija duhana	514	—	—	—	0,8	3,3	8,9	51,6	21,0	6,4	2,9	3,5	1,2	0,4
Filmska industrija	255	—	2,0	4,3	3,1	9,4	8,6	33,3	17,3	7,5	3,5	7,1	3,1	0,8
Rudarska istraživanja	1 382	—	—	11,2	14,6	11,6	10,0	10,4	13,1	10,5	4,4	7,8	4,4	2,0
Raznovrsna industrija	301	—	—	2,0	1,7	1,3	2,0	14,6	10,0	19,9	22,6	16,2	7,0	2,7
Poljoprivreda	2 402	—	0,2	0,2	1,4	7,9	26,9	21,3	13,7	10,5	7,5	6,3	2,1	2,0
Sumarstvo	258	—	—	—	1,9	7,4	5,0	23,7	20,2	16,3	11,6	8,1	5,4	0,4
Građevinarstvo	16 473	—	0,2	0,7	5,9	6,1	8,6	19,3	17,3	12,5	9,4	9,9	6,2	3,9
Projektiranje	1 578	—	—	0,1	1,0	2,6	3,0	7,6	8,8	11,7	14,3	19,2	16,5	15,2
Ostalo	14 895	—	0,2	0,8	6,5	6,5	9,1	20,5	18,2	12,5	8,9	8,9	5,1	2,8
Saobraćaj i veze	13 482	—	0,1	0,6	2,0	6,1	8,2	25,1	23,6	15,2	8,8	7,6	1,9	0,8
Trgovina	23 256	—	0,1	1,2	4,1	5,8	8,9	19,8	21,0	14,1	8,8	8,7	4,1	3,4
Trgovina na malo	9 616	—	0,0	1,4	7,4	8,6	9,6	18,9	23,5	14,0	7,5	5,4	2,5	1,2
Trgovina na veliko	7 014	—	0,4	1,5	2,4	5,9	10,1	23,4	21,6	13,3	8,4	8,0	2,4	2,6
Vanjska trgovina	4 996	—	0,0	0,5	1,0	1,4	5,6	16,8	17,7	16,3	12,0	14,6	8,0	6,1
Trgovinske usluge	1 120	—	—	0,7	0,3	2,1	12,0	16,2	12,4	9,5	7,6	15,3	9,1	14,8
Poslovna udruženja	510	—	—	1,2	1,2	2,4	5,1	20,6	16,4	17,2	10,0	10,6	9,0	6,3
Ugostiteljstvo i turizam	5 097	—	0,4	2,9	6,4	10,7	11,8	30,1	18,0	9,3	4,7	3,4	1,6	0,7
Zanatstvo	10 232	—	0,7	2,4	5,9	10,1	10,5	21,6	17,3	11,6	7,3	7,1	3,4	2,1
Stambeno-komunalna djelatnost	5 833	—	—	1,4	4,2	7,3	18,0	29,1	17,3	10,0	5,4	4,9	1,4	1,0
Neprivreda	34 580	0,0	0,1	1,8	5,0	6,0	6,6	17,9	19,6	13,9	9,6	10,5	5,5	3,5
Djelatnost škola	7 458	—	0,3	2,8	6,7	5,5	4,7	13,9	21,6	18,0	10,6	9,8	4,2	1,9
Osnovne škole	1 698	—	0,5	6,2	6,0	5,1	2,5	13,1	39,5	20,3	3,4	3,2	0,1	0,1
Srednje škole	2 179	—	—	1,8	5,6	5,2	3,9	10,9	20,2	24,6	17,4	7,7	2,1	0,6
Visoke škole	3 581	—	0,3	1,8	7,8	5,8	6,2	16,2	14,0	12,9	9,9	14,1	7,3	3,7
Naučna djelatnost	2 343	—	—	1,1	1,6	4,0	4,6	15,1	20,6	16,1	12,2	12,3	7,5	4,9
Kulturno-prosvjetna djelatnost	901	—	—	0,6	6,5	8,0	6,8	20,2	20,3	11,8	10,5	10,4	4,1	0,8
Umjetničko-zabavna djelatnost	2 937	—	—	0,2	6,5	8,8	7,3	13,5	16,2	14,8	12,0	11,5	5,0	4,2
Zdravstvena djelatnost	9 490	—	0,0	2,7	5,2	7,6	8,9	21,3	18,9	12,1	7,2	7,9	4,7	3,5
Socijalna zaštita	2 189	0,1	0,6	2,3	7,1	10,2	13,7	20,4	18,4	15,6	5,1	4,7	1,3	0,5
Fiskulturna djelatnost	319	—	—	2,5	11,6	7,5	6,0	19,1	20,0	13,5	4,7	9,4	4,4	1,3
Društvene organizacije	431	—	—	0,5	7,9	3,9	3,5	12,5	17,4	15,8	8,8	13,0	8,6	8,1
Privredne komore	193	—	—	—	—	1,0	3,1	6,2	13,5	12,4	7,3	8,8	22,3	25,4
Financije i osiguranja	3 111	—	0,1	0,1	0,2	1,7	2,7	10,5	22,9	16,4	17,3	15,3	8,2	4,6
Zavodi za socijalno osiguranje	1 416	—	—	—	0,4	5,6	4,5	20,8	30,1	11,5	6,3	9,0	8,3	3,5
Organi uprave	2 913	—	—	1,9	5,2	3,3	4,7	27,5	13,6	6,3	9,7	18,2	6,0	3,6
Republički	1 474	—	—	1,0	6,7	4,8	6,2	24,3	9,6	6,2	6,2	18,8	9,6	6,6
Općinski	1 439	—	—	2,8	3,7	1,7	3,1	30,8	17,7	6,4	13,3	17,5	2,4	0,6
Pravosuđe	879	—	—	1,4	6,5	3,9	7,8	23,3	15,3	5,8	1,1	12,7	12,1	10,1

20. KOMUNALNA DJELATNOST

Izvori i način prikupljanja podataka

Podaci o vodovodu, kanalizaciji, električnoj energiji i plinu prikupljeni su od istovremenih poduzeća. Za razdoblje do 1945. godine dati su prema podacima u Statističkom godišnjaku Zagreba za 1965. godinu. Podaci za tehnološke pare i vrele vode dobiveni su od poduzeća »Toplana« i »Elektrane« — Zagreb.

Podaci za javna kupališta i tržnice živežnih namirnica do 1955. dati su prema Statističkom godišnjaku Zagreba za 1956. godinu, a od 1960. godine prema rezultatima godišnje izvještajne službe statistike komunalne djelatnosti.

Obuhvat i usporedivost

Svi podaci odnose se na područje grada prema političko-teritorijalnoj podjeli od 31. III 1967. godine, pa su usporedivi.

Kod javnih kupališta i tržnica živežnih namirnica podaci su prikazani svake treće godine, jer je za praćenje komunalne djelatnosti uvedena trogodišnja statistička služba.

U topla kupališta obuhvaćeno je i Zimsko plivalište »Mladost«.

U hladna kupališta do 1965. god. obuhvaćeni su bazeni sportskih društava »Medveščak« i »Mladost«. U prikazanoj 1965. godini u hladna kupališta nije uklju-

čen bazen SD »Mladost«, jer su ga koristili samo članovi društva.

Od 1971. godine obuhvaćeno je u hladno kupalište plivališta JNA — Svetice.

Definicije obilježja

Javni vodovod je skup mehaničkih postrojenja koja služe za snabdijevanje vodom iz centralnog izvora, pod jedinstvenom kontrolom i upravom.

Pod *javnom kanalizacijom* podrazumijeva se mreža zatvorenih uličnih kanala i kolektora, koja služi za odvod atmosferskih i otpadnih voda. U dužinu kanalizacione mreže ne ulazi dužina kućnih priključaka. *Glavni kolektor* je kanal u koji se slijevaju vode iz ulične kanalizacione mreže.

Javna topla kupališta su takva kupališta koja su pristupačna svim građanima, a služe za potrebe lične higijene. Smještena su u zatvorenim prostorijama i imaju uređaje za zagrijavanje vode.

Javna hladna kupališta su određena mjesta za kupanje u rijeci ili na kopnu (bazeni), a opremljena su odgovarajućim uređajima (zgrade, tuševi i slično).

Tržnica živežnih namirnica je uređen, ili izgrađen prostor, koji čini jedinstvenu cjelinu, na kojem se vrši prodaja (pretežno živežnih namirnica) na malo, kako od strane individualnih proizvođača, tako i od strane trgovačke mreže.

20-1. JAVNI VODOVOD

	Duzina cjevo- voda u km		Rezervoari ¹⁾		Broj priklju- čaka	Ukupno dignuto vode	Gubi- tak u mreži	Isporučeno vode				
			broj	zaprem- nina u hilj. m ³				svoga	za kućan- stva ²⁾	za javne svrhe ²⁾	za privredu ³⁾	ostalo
	u hilj. m ³											
1930	161	4	22,6	5 994	11 381	
1939	227	6	25,2	8 097 ²⁾	13 231	1 476	11 755	6 833	409	4 513	...	
1945	256	6	25,2	9 219	19 976	1 948	18 028	10 021	393	7 614	...	
1950	286	10	35,9	9 828	25 829	2 275	23 554	11 350	540	4 776	6 388	
1959	403	14	37,7	12 942	28 514	2 601	25 913	11 148	870	8 911	4 984	
1960	418	14	37,7	13 629	29 439	2 557	26 882	11 183	919	9 590	5 190	
1961	440	14	37,7	14 451	31 897	1 960	29 937	12 574	969	10 768	5 626	
1962	475	14	37,7	15 539	32 883	1 831	31 052	13 114	991	11 315	5 632	
1963	512	15	39,2	16 822	35 748	2 813	32 935	14 083	1 038	12 133	5 681	
1964	538	15	39,2	18 028	38 092	2 965	35 127	14 663	1 334	13 285	5 845	
1965	582	15	39,2	20 063	40 898	3 917	36 981	15 395	1 106	15 054	5 426	
1966	620	15	40,2	21 849	43 517	4 167	39 350	16 821	790	15 416	6 323	
1967	656	15	40,2	23 125	49 018	4 799	44 219	17 788	874	18 504	7 053	
1968	688	15	40,2	24 880	51 788	5 629	46 159	19 212	991	18 571	7 385	
1969	712	15	40,2	26 945	56 671	7 169	49 502	20 177	1 205	20 548	7 572	
1970	767	15	40,2	28 587	60 307	6 950	53 357	21 099	1 166	23 088	8 004	
1971	788	16	40,9	30 467	64 302	8 859	55 443	22 264	1 037	23 826	8 316	
1972	808	16	60,9	31 989	70 764	10 139	60 625	25 780	1 741	24 576	8 528	
1973	836	16	60,9	33 999	70 402	9 736	60 666	28 413	1 106	22 047	9 100	
1974	860	16	60,9	35 736	71 633	9 341	62 292	28 459	1 177	23 345	9 311	

1) Povećana zapreminina, iako je broj rezervoara ostao isti, nastala je zbog izgradnje novih vodenih komora kojih u 1968. godini ima 27.

2) U 1939. god. smanjen je broj priključaka radi brisanja iz evidencije umrtvljenih priključaka, koji su godinama bili izvan upotrebe.

3) Od 1966. godine podaci o isporučenoj vodi po korisnicima su procijenjeni od strane poduzeća »Vodovod«.

20-2. JAVNA KANALIZACIJA¹⁾

	Duzina kanalizacione mreže u km.			Kanalizacioni priključci
	ukupno	kolektori	ostala kanalizaciona mreža	
1930.	122,7	8,2	114,5	6.458
1939.	198,6	18,4	180,2	11 613
1945.	210,5	20,5	190,0	12 533
1950.	222,8	22,3	200,5	12 790
1959.	306,6	31,3	275,3	15 798
1960.	318,3	31,5	286,8	16 632
1961.	330,3	32,3	298,0	17 447
1962.	342,9	34,8	308,1	17 964
1963.	361,9	37,4	324,5	19 163
1964.	387,5	42,2	345,3	19 814
1965.	418,8	44,6	374,2	20 892
1966.	437,6	46,7	390,9	21 987
1967.	461,2	48,5	412,7	23 095
1968.	482,5	49,9	432,6	24 030
1969.	505,9	55,1	450,8	24 813
1970.	528,3	60,4	467,9	25 876
1971.	543,6	62,5	481,1	27 285
1972.	550,6	64,1	486,5	27 852
1973.	557,1	65,9	491,2	28 551
1974.	564,6	67,1	497,5	29 100

1) Zbog izvršene djelomične revizije stanja kanalske mreže i kućnih priključaka u toku 1974. god. došlo je do promjene u načinu prikazivanja ranije objavljenih podataka.

20-3. ELEKTRICNA ENERGIJA

	Dužina električnih vodova u km		Proizvedeno električne energije u MWh	Potrošeno električne energije					Broj priključaka	Broj rasvjetnih mjesta na ulicama i trgovinama		
	podzemnih kabela	zračnih		svoga	domaćinstva	privreda	poslovne prostorije	rasvjeta javna		običnih	fluorescentnih	živih
1935	308	233	...	35 480	10 133 ¹⁾	23 274 ¹⁾	...	2 073	39 868	4 450	—	—
1939	370	263	65 361	55 127	12 514 ¹⁾	39 878 ¹⁾	...	2 735	55 752	5 322	—	—
1945	414	296	6 177	—	—
1950	455	331	91 548	114 300	26 300	74 640	10 800	2 560	...	7 009	—	—
1959	661	831	79 090	311 488	134 886	153 456	17 993	5 153	119 168	8 755	845	301
1960	713	847	40 240	333 975	122 421	185 031	19 901	6 622	123 775	8 886	746	629
1961	788	886	33 452	379 134	170 190	179 126	22 666	7 152	129 780	8 830	680	1 033
1962	886	922	46 150	446 346	171 647	239 058	27 210	8 431	130 530	8 497	632	2 050
1963	966	924	393 088	553 905	222 907	288 057	32 077	10 864	135 858	8 740	623	2 677
1964	1 020	939	392 438	637 127	237 828	347 634	41 467	10 198	137 784	8 843	623	3 027
1965	1 066	944	330 964	679 293	231 037	437 562	10 694	10 694	145 423	8 984	623	3 346
1966	1 117	966	300 993	689 108	251 782	425 394	11 932	11 932	152 692	9 241	623	3 794
1967	1 192	989	330 044	763 476	279 343	471 273	12 860	12 860	162 196	9 337	586	4 674
1968	1 268	1 061	332 440	819 944	323 669	481 871	14 404	14 404	178 122	9 399	576	5 809
1969	1 317	1 073	206 795	901 774	349 937	533 418	18 419	18 419	184 057	9 481	511	7 558
1970	1 430	1 319	297 293	982 933	373 099	588 329	21 505	21 505	189 464	10 741	518	7 839
1971	1 479	2 019	258 790	1 044 045	403 957	616 178	23 910	23 910	194 963	10 829	518	7 881
1972	1 562	2 168	346 759	1 108 226	439 475	641 519	27 232	27 232	198 609	10 902	518	8 324
1973	1 644	2 482	416 762	1 107 273	431 973	645 421	29 879	29 879	203 499	11 139	511	8 509
1974	1 710	2 461	298 443	1 153 250	464 731	662 085	26 434	26 434	204 498	11 283	518	8 518

¹⁾ Za 1935. i 1939. godinu u potrošnju za »domaćinstvo« uračunata električna energija potrošena je u javnim zgradama i malom obrtu, te prema tome u »privredi« nije uključena potrošena električna energija u malom obrtu. Potrošnja za »poslovne prostorije« uračunata je pod »domaćinstvo«.

20-4. GRADSKI PLIN

	Dužina uličnih plinskih vodova u km	Ukupna proizvodnja plina	Gubitak u mreži	Isporučeno plina				Broj plinomjera	Broj javnih rasvjetnih mjesta
				svoga	domaćinstvima	industriji i zanatstvu	ostalo		
1930	73	5 665	488	5 177	3 924 ¹⁾	...	1 253	8 913	1 914
1939	109	7 454	674	6 780	5 917 ¹⁾	...	863	13 709	574
1945	116	3 997	490	3 507	2 988	40	479	17 008	172
1950	122	12 464	1 173	11 291	8 146	1 962	1 183	16 339	289
1959	138	13 258	1 041	12 217	7 561	3 382	1 274	21 311	180
1960	140	17 170	1 347	15 823	10 163	4 386	1 274	23 581	144
1961	144	21 753	1 889	19 864	13 122	5 317	1 425	24 908	111
1962	166	26 929	2 235	24 694	16 714	6 133	1 847	26 557	97
1963	179	31 966	3 027	28 939	20 790	6 392	1 757	28 344	93
1964	188	37 832	1 836	35 996	25 250	8 591	2 155	30 096	85
1965	189	42 020	1 037	40 983	28 880	12 103	...	31 788	82
1966	197	43 148	2 730	40 418	29 334	11 084	...	32 348	75
1967	200	48 291	4 027	44 264	31 598	12 666	...	34 627	71
1968	206	53 377	3 968	49 409	35 490	13 919	...	36 218	79
1969	208	62 357	3 808	58 549	42 285	16 264	...	37 727	79
1970	211	70 859	4 023	66 836	49 503	17 333	...	39 652	79
1971	205	77 985	1 680	76 305	57 406	18 899	...	39 484	59
1972	202	83 757	2 120	81 637	61 665	19 972	...	38 981	71
1973	204	91 733	7 145	84 588	64 373	20 215	...	38 708	71
1974	293	90 160	3 605	86 555	65 862	20 693	...	37 783	71

¹⁾ 1930. i 1939. god., isporuka plina industriji i zanatstvu uključena je pod »isporuka domaćinstvima«.

20—5. SNABDIJEVANJE GRADA TOPLINSKOM ENERGIJOM

	1970	1971	1972	1973	1974	Indeksi	
						$\frac{1974}{1973}$	$\frac{1974}{1969}$

ISPORUCENO U TONAMA

Tehnološke pare	1 028 233	1 057 453	1 091 515	1 181 856	1 235 882	104,6	129,4
Vrele vode	489 825	600 491	698 968	880 205	941 798	107,0	242,3

20—6. JAVNA HLADNA KUPALIŠTA

	1939	1955	1960	1965	1968	1971	1972	1973	1974
Broj hladnih kupališta	2	4	4	3	3	5	6	6	6
Broj kabina	855	930	898	934	933	933	844
Broj tuševa	4	33	29	53	51	51	42
Broj kupaća — u hiljadama	117	307	235	111	96	192	126	130	176

20—7. JAVNA TOPLA KUPALIŠTA

	1955	1960	1965	1968	1971	1972	1973	1974
Broj toplih kupališta	4	5	5	5	5	5	5	5
Broj kada	42	39	39	39	35	35	32	32
Broj tuševa	48	90	113	117	91	117	94	94
Broj kupaća u hiljadama	412	544	467	453	468	433	544	492
Broj bazena	5	5	5	5	5	5
Površina bazena u m ²	461	461	461	461	461	476

20—8. TRZNICE ZA ŽIVEŽNE NAMIRNICE

	1955	1960	1965	1968	1971	1972	1973	1974
Broj tržnica	8	15	15	18	15	13	14	14
Površina u m ² - ukupno	19 967	42 508	46 991	51 795	47 607	47 182	44 474	44 474
Obrađena površina - u m ²	...	31 868	44 301	49 805	45 417	44 992	39 845	39 845
Pokrivena površina - u m ²	...	9 402	10 913	11 054	12 206	11 996	11 840	11 840
Broj klupa (stolova)	1 694	1 658	2 335	2 577	2 319	2 319	2 532	2 532
Površina klupa - u m ²	11 693	9 253	9 074	9 074	8 886	8 886
Prodavonice na tržnicama ¹⁾	159	215	260	334	320	324	328	328

1) Do 1960. godine podaci se odnose na boksove.

21. ŠKOLSTVO

Izvori i način prikupljanja podataka

Podaci o školama I, II i III stupnja prikupljaju se redovnim godišnjim izvještajima.

Podaci o školama za 1938/39. školsku godinu uzeti su iz arhiva bivšeg Statističkog ureda grada Zagreba.

Obuhvat i usporedljivost

Za škole I i II stupnja u 1938/39. i 1945/46. školskoj godini ne raspolaže se sa svim podacima, pa su prikazani oni koji su postojali u arhivi bivšeg Statističkog ureda grada Zagreba i oni koji su prikupljeni redovnim izvještajima.

Podaci za 1938/39., kao i za ostale školske godine, grupirani su prema nomenklaturi i klasifikaciji škola, koja je uslijedila nakon revizije školske statistike u razdoblju 1957/58., samo što su gimnazije za 1938/39. i 1945/46. prikazane s nižim i višim razredima od I—VIII po tadašnjoj organizaciji gimnazija.

Učenici i nastavnici za 1938/39. i 1945/46. školsku godinu prikazani su ukupno za niže i više razrede osnovnih škola, a za 1938/39. među osnovnim školama prikazano je i 9 građanskih škola.

Nagli porast osnovnih škola u 1958/59. školskoj godini nastao je uslijed novopriključenog područja u općini Remetinec sa 16 osnovnih škola. Istim podacima za ranije godine ne raspolažemo. Ostali podaci usporedivi su za sve godine u školama za kvalificirane radnike, tehničkim i drugim stručnim školama. Od 1961/62. smanjuje se broj nastavnika, jer su neke od tih škola ušle u školske centre, pa su nastavnici u tim slučajevima prikazani u grupi školskih centara.

U čitavoj seriji podataka o visokim školama smanjen je broj studenata i nastavnika, u odnosu na već prikazane podatke u »Statističkom pregledu grada Zagreba« za broj studenata i nastavnika na Bogoslovnom fakultetu i visokoj DI vjerskoj školi. Podaci za te škole izdvojeni su u zasebnu tabelu.

Nastavno osoblje i suradnici u nastavi prikazani su za 1973/74. školsku godinu zbog periodike snimanja.

Nastavno osoblje Visoke privredne i Visoke upravne škole nije posebno prikazano, već zajedno s nastavnim osobljem Ekonomskog, odnosno Pravnog fakulteta s kojima su spomenute škole spojene. Isto tako nije prikazano nastavno osoblje Više škole za radnike unutrašnjih poslova, I stupnja studija biotehnološkog odjela, I stupnja studija geodetskog fakulteta i I stupnja studija strojarskog odjela, jer se ne raspolaže s podacima zbog promjene periodike snimanja.

Podaci o visokom školstvu ne odnose se na studente u odjelima koji se nalaze izvan Zagreba, a pod upravom su zagrebačkog sveučilišta, također nisu obuhvaćeni ni studenti odjela — centara koji su dio sveučilišta iz drugih republika.

Podaci o školama I i II stupnja odnose se na kraj školske godine, dok se podaci škola III stupnja odnose na zimski semestar, osim diplomiranja koje se odnosi na kalendarsku godinu.

Škole — Podaci o broju osnovnih škola odnose se na sve osnovne škole, bez obzira da li imaju svoju upravu ili ne, tako da su u broju škola iskazane: samostalne osnovne škole, škole s područnim školama i područne škole. Kod specijalnih škola i škola za odrasle podaci se odnose na škole sa samostalnom upravom i odjeljenja koja su pod upravom redovnih škola.

U grupi — Školski centri — pod brojem škola podrazumijeva se broj školskih centara.

1970/71. školske godine smanjen je broj tehničkih škola. Međutim to je samo prividno smanjenje, jer su iz te grupe izdvojene opće srednje škole, koje se pojavljuju zadnjih godina kao novi oblik školovanja usmjerenog obrazovanja.

Odjeljenja — Broj odjeljenja u školama koje su u sastavu školskih centara iskazan je dva puta, jedanput u Školskom centru,

a drugi put kod odgovarajuće vrste škola. Za umjetničke škole i škole za dopunsko obrazovanje nije se mogao iskazati broj odjeljenja, jer pojam odjeljenja u toj vrsti škola nije adekvatan odjeljenju u ostalim vrstama škola, pa zato nije prikazan ni broj učenika na jedno odjeljenje u toj grupi.

Učenici — Broj učenika u školama koje su u sastavu školskih centara iskazan je dva puta, jedanput u školskom centru, a drugi put kod odgovarajuće vrste škola. U tabeli — Učenici koji su završili školu — prikazan je onaj broj učenika koji je završio školu određene vrste, te na taj način stekao određenu spremu. Učenici škola za dopunsko obrazovanje stiču pravo na daljnje školovanje samo u srednjim muzičkim školama.

Nastavnici — Podaci o nastavnicima u školama za kvalificirane radnike, tehničkim i drugim stručnim školama, te u školama za odrasle, odnose se samo na škole izvan školskih centara. Podaci o nastavnicima za škole koje su u sastavu školskih centara iskazani su samo u grupi »Školski centri«. Na taj način prikazani su nastavnici od 1961/62. školske godine, otkada se školski centri prikazuju kao zasebna grupa.

Škole za dopunsko obrazovanje imaju iskazan broj nastavnika koji predaju samo u nižim muzičkim i baletnim odjeljenjima, a nastavnici koji predaju u srednjim i nižim odjeljenjima iskazani su u grupi umjetničkih škola.

Prilikom korištenja podataka o broju učenika po nastavniku treba uzeti u obzir navedene momente, kako u spomenutim grupama škola od 1961/62. školske godine ne bi izgledao nelogičan porast broja učenika po nastavniku. U stvari, do toga dolazi zbog smanjenja broja nastavnika koji su u tom razdoblju iskazani u školskim centrima.

Definicije obilježja

Pod pojmom *škola* smatra se samostalna i samoupravna radna organizacija koja vrši nastavu određene vrste po određenom nastavnom planu i programu, bez obzira da li se ta radna organizacija nalazi pod posrednim ili neposrednim rukovođenjem jedne uprave.

SKOLE I STUPNJA

Prema organizacionoj strukturi osnovne škole su: samostalne, škole s područnim školama i područne škole. One obuhvaća-

ju četverorazredne, peterorazredne, šesterorazredne i osmorazredne osnovne škole.

SKOLE II STUPNJA

Škole za kvalificirane radnike obuhvaćaju škole učenika u privredi, škole s praktičnom obukom i škole za ostali stručni kadar.

Učenici škola učenika u privredi u radnom su odnosu, a obavezni su redovno pohađati školu. Učenici škola s praktičnom obukom nisu u radnom odnosu, već pohađaju školu u kojoj, pored teoretske nastave, imaju obavezne satove praktičnog rada. Škole za ostali stručni kadar obuhvaćaju dvogodišnje i trogodišnje administrativne i medicinske škole, koje ne daju srednju stručnu spremu.

Opće srednje škole obuhvaćaju sve škole koje nakon dvije godine školovanja određenog smjera omogućuju prelaz u škole za KV radnike ili u tehničke škole.

Tehničke i druge stručne škole obuhvaćaju tehničke, ekonomske, medicinske i ostale tehničke i stručne škole, u koje su uvrštene saobraćajne, upravne i hotelijerske škole.

Škole za nastavnički kadar obuhvaćaju učiteljske, učiteljske stručne i odgajateljske škole.

Umjetničke škole obuhvaćaju samo umjetničke škole II stupnja, dok su niže umjetničke škole u grupi škola za dopunsko obrazovanje. Svaka škola koja pod jednom upravom ima niži i srednji stupanj, razdvojeno je prikazana, srednji stupanj u grupi umjetničkih, a niži u grupi škola za dopunsko obrazovanje.

Gimnazije — Iskazane su sve gimnazije bez obzira na smjer.

Specijalne škole obuhvaćaju specijalne osnovne škole i specijalne škole za kvalificirane radnike. Njihova je namjena obrazovanje defektne djece i omladine. Javljaju se kao samostalne ili u sastavu domova, zavoda, a često kao specijalna odjeljenja pri redovnim školama. Primaju se školski obveznici, ali i stariji. Nastavni plan i program u skladu je s planom i programom odgovarajuće redovne škole, prilagođen defektnosti djece.

Škole za obrazovanje odraslih pružaju obrazovanje odraslim licima, koje nisu dobili redovnim školovanjem, odnosno obrazovanje kojim se dopunjuje njihovo opće i stručno znanje.

Organizaciono, sve škole javljaju se kao posebne škole ili kao samostalna odjeljenja pri odgovarajućim redovnim školama.

Kod prikazivanja broja škola, samostalna odjeljenja uzeta su kao posebne jedinice. Škole za *dopunsko obrazovanje* obuhvaćaju niže umjetničke škole.

Školski centri — U školskim centrima obuhvaćen je samo verificirani »Stupanj stručnog obrazovanja«: škole za kvalificirane radnike, tehničke i druge stručne škole i škole za obrazovanje odraslih.

Vjerske škole su privatne škole koje se osnivaju na temelju Zakona o pravnom položaju vjerskih Zajednica (Sl. list FNRJ br. 22 od 27. V 1953. god.). One spremaju svećenički kadar, a dijele se na srednje i visoke vjerske škole.

ŠKOLE III STUPNJA

Škole III stupnja obuhvaćaju više i visoke škole, fakultete i umjetničke akademije.

ŠKOLSKI PROSTOR

Podaci o školskom prostoru (tab. 21—9.) predstavljaju prve rezultate popisa školskog prostora osnovnih škola i škola II stupnja iz 1974. god. Popis je proveden kroz dva aspekta: aspekt škole (jedna škola u više zgrada) i aspekt zgrade (u jednoj zgradi više škola).

Podaci u ovoj tabeli prikazuju školski prostor sa aspekta korištenja — aspekt škole. To znači da se školski prostor kojeg koriste razne vrste škola pojavljuju kod svake škole koja ga koristi.

Statističke publikacije

Podaci statistike školstva objavljeni su u »Statističkim informacijama« ovog Zavoda: br. 4—1961, 4—1963, 4—1966, 6—1967, 11—1968, 14—1969, 12—1970, 11—1971, 1—1973, 15—1973, 2—1975. i »Saopćenju« br. 5—1968, 5—1969, 5—1970. i 5—1971.

21-1. ŠKOLE, UČENICI I NASTAVNICI

	Škole	Odje- ljenja	Učenci			Broj učenika na 1 odje- ljenje	Nastavnici ¹⁾			Broj učenika po nas- tavniku
			muški	ženski	svega		svega	muški	ženski	
OSNOVNE ŠKOLE										
1938/39	37	16 815	...	520	32
1945/46	38	420	8 420	9 011	17 431	41	510	123	387	34
1961/62	96	1 610	27 840	26 857	54 697	34	2 148	466	1 682	25
1962/63	94	1 636	28 337	27 123	55 460	34	2 164	487	1 677	26
1963/64	95	1 674	28 652	27 411	56 063	33	2 178	488	1 690	26
1964/65	96	1 721	28 473	26 956	55 429	32	2 310	520	1 790	24
1965/66	95	1 692	28 477	27 194	55 671	33	2 285	508	1 777	24
1966/67	96	1 694	28 229	26 884	55 113	33	2 300	527	1 773	24
1967/68	96	1 718	27 894	26 660	54 554	32	2 330	558	1 772	23
1968/69	95	1 745	27 686	26 565	54 251	31	2 380	548	1 832	23
1969/70	96	1 770	27 421	26 649	54 070	30	2 545	567	1 978	21
1970/71	96	1 783	27 166	26 346	53 512	30	2 648	587	2 061	20
1971/72	98	1 829	27 250	26 150	53 400	29	2 597	597	2 000	20
1972/73	98	1 893	27 830	26 988	54 818	29	2 630	582	2 048	21
1973/74	98	1 910	28 399	27 992	56 391	29	2 735	601	2 134	21

ŠKOLE II STUPNJA — UKUPNO²⁾

1971/72	142	1 544	26 054	21 075	47 829	30	2 247	1 102	1 145	21
1972/73	161	1 634	28 076	21 022	49 098	30	2 461	1 213	1 248	20
1973/74	167	1 592	26 333	21 397	47 730	30	2 520	1 211	1 309	19

ŠKOLE ZA KV RADNIKE

1938/39	16	3 871	...	447	9
1945/46
1961/62	32	431	8 127	2 466	10 593	25	350	263	87	3)
1962/63	31	437	8 206	3 121	11 327	26	285	190	95	3)
1963/64	31	481	8 996	3 821	12 817	27	302	214	88	3)
1964/65	31	521	9 766	4 512	14 278	27	304	216	88	3)
1965/66	31	521	10 319	4 558	14 877	29	312	213	99	3)
1966/67	29	521	10 711	4 447	15 158	29	304	204	100	3)
1967/68	29	505	10 481	4 358	14 839	29	283	190	93	3)
1968/69	29	519	10 751	4 663	15 414	30	248	170	78	3)
1969/70	26	509	10 260	4 289	14 549	29	108	67	41	3)
1970/71	28	513	9 892	4 530	14 422	28	149	92	57	3)
1971/72	29	500	9 947	4 706	14 653	29	91	57	34	3)
1972/73	29	390	7 011	4 286	11 297	29	20	16	4	3)
1973/74	30	342	5 120	3 824	8 944	26	16	11	5	3)

Škole za učenike u privredi

1971/72	13	285	6 229	2 274	8 503	30	82	48	34	3)
1972/73	11	165	3 771	1 179	4 950	30	12	8	4	3)
1973/74	11	144	2 365	1 187	3 552	25	9	6	3	3)

Škole s praktičnom obukom

1970/71	16	223	3 607	2 186	5 793	26	41	29	12	3)
1971/72	16	215	3 718	2 432	6 150	29	9	9	—	3)
1972/73	18	225	3 240	3 107	6 347	28	8	8	—	3)
1973/74	19	198	2 755	2 637	5 392	27	7	5	2	3)

¹⁾ Sada na neodređeno i određeno vrijeme sa punim radnim vremenom, a ranije stalni i stalni honorarni

²⁾ U škole II stupnja uključene su: škole za KV radnike, opće srednje škole, tehničke i druge stručne škole, škole za nastavni kadar, srednje umjetničke, gimnazije, te specijalne i škole za odrasle u rangu II stupnja.

³⁾ Broj učenika po nastavniku, nije prikazan za one grupe škola, koje su pretežno u školskim centrima.

21-1. SKOLE, UCENICI I NASTAVNICI (nastavak)

	Škole	Odje- ljenja	Učenci			Broj učenika na 1 odje- ljenje	Nastavnici ¹⁾			Broj učenika po nas- tavniku
			muški	ženski	svoga		svoga	muški	ženski	

OPĆE SREDNJE ŠKOLE

1971/72	8	104	2 092	852	2 944	28	—	—	—	—
1972/73	11	162	3 923	862	4 785	29	—	—	—	—
1973/74	11	200	5 024	889	5 913	29	—	—	—	—

TEHNIČKE I DRUGE STRUČNE ŠKOLE

1938/39	4	1 020	...	103	10
1945/46
1961/62	20	231	3 495	3 473	6 968	30	384	212	172	16
1962/63	23	275	4 015	4 182	8 197	30	420	226	194	³⁾
1963/64	23	288	4 005	4 436	8 441	29	385	217	168	³⁾
1964/65	23	299	4 255	4 508	8 763	29	402	230	172	³⁾
1965/66	25	315	4 543	4 937	9 480	30	364	181	183	³⁾
1966/67	26	333	4 606	4 935	9 541	29	228	83	145	³⁾
1967/68	27	312	4 377	4 773	9 150	29	223	80	143	³⁾
1968/69	30	305	3 925	4 831	8 756	29	177	58	119	³⁾
1969/70	32	323	4 012	5 211	9 223	28	172	39	133	³⁾
1970/71	28	284	3 393	5 058	8 451	30	177	43	134	³⁾
1971/72	29	290	3 237	5 522	8 759	30	181	40	141	³⁾
1972/73	33	320	3 957	5 747	9 704	30	188	42	146	³⁾
1973/74	34	336	4 583	5 976	10 559	31	189	40	149	³⁾

Tehničke

1971/72	14	128	2 534	1 128	3 662	29	—	—	—	³⁾
1972/73	17	147	2 962	1 266	4 228	29	—	—	—	³⁾
1973/74	18	149	3 281	1 219	4 500	30	—	—	—	³⁾

Ekonomske

1971/72	3	46	162	1 451	1 613	35	45	13	32	35
1972/73	3	48	148	1 568	1 716	36	46	12	34	37
1973/74	3	49	146	1 667	1 813	37	49	13	36	37

Medicinske

1971/72	8	70	119	2 011	2 130	30	87	14	73	24
1972/73	8	70	212	1 907	2 119	30	89	15	74	23
1973/74	8	69	102	2 036	2 138	31	91	16	75	24

Ostale

1971/72	4	46	422	932	1 354	29	47	12	35	29
1972/73	5	55	635	1 006	1 641	30	51	14	37	32
1973/74	5	69	1 154	1 054	2 108	31	53	13	40	39

ŠKOLE ZA NASTAVNI KADAR

1938/39	3	375	...	54	7
1945/46	1	13	133	447	580	45	32	21	11	18
1961/62	4	51	110	1 273	1 383	27	88	32	56	16
1962/63	4	35	73	955	1 028	29	91	33	58	11
1963/64	4	27	42	761	803	30	26	4	22	31
1964/65	4	19	20	513	533	28	40	11	29	13
1965/66	4	12	—	350	350	29	28	5	23	12
1966/67	1	10	—	287	287	29	17	3	14	17
1967/68	1	8	—	232	232	29	16	4	12	15
1968/69	1	8	—	254	254	32	16	4	12	16
1969/70	1	8	—	278	278	34	16	5	11	17
1970/71	1	8	—	255	255	32	15	3	12	17
1971/72	1	9	—	273	273	30	17	3	14	16
1972/73	1	11	—	337	337	31	19	3	16	18
1973/74	1	11	—	365	365	33	18	3	15	20

1) ³⁾ Opaske na strani 240.

21-1. SKOLE, UČENICI I NASTAVNICI (nastavak)

Skole	Odje- ljenja	Učenci			Broj učenika na 1 odje- ljenje	Nastavnici ¹⁾			Broj učenika po nas- tavniku
		muški	ženski	svega		svega	muški	ženski	

SREDNJE UMJETNICKE SKOLE

1938/39	5	658	...	71	9
1945/46
1961/62	6	—	325	572	897	—	181	72	109	5
1962/63	6	—	307	580	887	—	181	92	89	5
1963/64	6	—	259	411	670	—	144	66	78	5
1964/65	6	—	298	399	697	—	153	68	85	4
1965/66	6	—	291	409	700	—	144	67	77	5
1966/67	6	—	250	447	697	—	166	84	82	5
1967/68	6	—	267	413	680	—	131	58	73	5
1968/69	5	—	285	419	704	—	139	61	78	5
1969/70	5	—	293	395	688	—	145	59	86	5
1970/71	5	—	292	417	709	—	184	86	98	4
1971/72	5	—	317	409	726	—	166	68	98	4
1972/73	5	—	330	457	787	—	165	66	99	5
1973/74	5	—	328	486	814	—	175	70	105	4

GIMNAZIJE

1938/39	11	8 405	...	408	21
1945/46	13	263	6 236	4 512	10 748	41	426	177	249	25
1961/62	12	212	3 425	4 567	7 992	38	345	132	213	23
1962/63	13	232	3 495	4 666	8 161	35	342	124	218	24
1963/64	15	269	3 885	5 336	9 221	34	442	158	284	21
1964/65	17	302	4 234	6 076	10 310	34	488	176	312	21
1965/66	16	309	4 222	6 272	10 494	34	500	175	325	21
1966/67	17	319	4 176	6 452	10 628	33	508	181	327	21
1967/68	17	325	4 137	6 635	10 772	33	512	169	343	21
1968/69	17	328	4 105	6 496	10 601	32	539	181	358	20
1969/70	17	333	4 068	6 482	10 550	32	538	181	357	20
1970/71	17	335	3 978	6 422	10 400	31	559	189	370	19
1971/72	17	335	4 014	6 287	10 301	31	555	184	371	19
1972/73	17	340	4 003	6 452	10 455	31	542	181	361	19
1973/74	17	330	4 159	6 653	10 812	32	556	164	392	19

SPECIJALNE SKOLE

1938/39	2	195	...	29	7
1970/71	19	199	1 188	944	2 132	11	269	76	193	8
1971/72	19	192	1 145	895	2 040	11	296	91	205	7
1972/73	19	197	1 167	924	2 091	11	275	75	200	8
1973/74	19	196	1 079	882	1 961	10	274	74	200	10

Specijalne osnovne škole

1971/72	14	152	843	707	1 550	10	266	74	192	6
1972/73	14	158	874	745	1 619	10	241	59	182	7
1973/74	14	155	793	689	1 462	9	247	62	185	6

Specijalne škole za kvalificirane radnike

1971/72	4	37	285	175	460	12	30	17	13	15
1972/73	4	37	281	173	454	12	34	16	18	13
1973/74	4	39	279	207	486	12	27	12	15	18

Specijalne srednje stručne škole

1971/72	1	3	17	13	30	10	—	—	—	—
1972/73	1	2	12	6	18	9	—	—	—	—
1973/74	1	2	7	6	13	6	—	—	—	—

) Opaske na strani 240.

21—1. SKOLE, UČENICI I NASTAVNICI (nastavak)

	Skole	Odje- ljenja	Učenci			Broj učenika na 1 odje- ljenje	Nastavnici ¹⁾			Broj učenika po nas- tavniku
			muški	ženski	svega		svega	muški	ženski	

SKOLE ZA OBRAZOVANJE ODRASLIH

1938/39	1	61	...	4	15
1945/46
1971/72	55	406	8 170	4 467	12 637	31	162	42	120	4)
1972/73	67	512	10 675	4 218	14 893	29	216	64	152	4)
1973/74	71	453	8 746	4 126	12 872	28	311	154	157	4)

Osnovne

1971/72	7	140	2 025	1 629	3 654	26	96	22	74	38
1972/73	7	140	2 116	1 516	3 632	26	108	24	84	34
1973/74	7	121	1 913	1 135	3 048	25	111	32	79	27

Za kvalificirane i visokokvalificirane radnike

1971/72	25	90	2 598	350	2 948	33	—	—	—	4)
1972/73	29	141	3 996	414	4 410	31	22	13	9	4)
1973/74	33	124	2 880	350	3 230	26	13	7	6	4)

Opće srednje

1972/73	4	6	119	19	138	23	—	—	—	4)
1973/74	4	8	97	39	136	17	—	—	—	4)

Tehničke i stručne

1971/72	22	167	3 478	2 392	5 870	35	61	18	43	4)
1972/73	25	212	4 276	2 076	6 352	30	56	21	35	4)
1973/74	25	187	3 709	2 462	6 171	33	63	11	52	4)

Gimnazije

1971/72	1	9	69	96	165	18	5	2	3	33
1972/73	2	13	168	193	361	28	30	6	24	12
1973/74	2	13	147	140	287	22	24	4	20	12

SKOLE ZA DOPUNSKO OBRAZOVANJE

1938/39	2	247	...	24	10
1945/46
1961/62	3	—	404	545	949	—	—	—	—	—
1962/63	3	—	372	533	905	—	36	3	33	25
1963/64	3	—	294	501	795	—	36	2	34	22
1964/65	5	—	279	524	803	—	10	—	10	80
1965/66	6	—	460	816	1 276	—	23	1	22	55
1966/67	6	—	552	835	1 386	—	20	—	20	69
1967/68	6	—	555	758	1 313	—	30	1	29	44
1968/69	15	—	871	1 051	1 922	—	31	2	29	62
1969/70	15	—	864	1 212	2 076	—	33	8	25	62
1970/71	15	—	936	1 324	2 260	—	37	13	24	61
1971/72	15	—	826	1 308	2 134	—	39	10	29	55
1972/73	16	—	1 176	1 948	3 124	—	76	21	55	41
1973/74	14	—	1 147	1 839	2 986	—	165	46	119	18

SKOLSKI CENTRI

1968/69	17	494	8 437	5 376	13 813	28	861	560	301	16
1969/70	19	773	16 800	6 097	22 897	29	1 041	708	333	22
1970/71	18	797	16 738	6 492	23 230	29	1 117	727	390	21
1971/72	20	885	18 344	7 277	25 621	29	1 141	713	428	22
1972/73	24	1 023	21 416	7 987	29 447	29	1 385	849	536	21
1973/74	24	769	14 227	7 120	21 347	28	1 439	889	550	15

1), 4) Opaske na strani 240.

21—2. UČENICI KOJI SU ZAVRSILI ŠKOLU

	1963/64	1964/65	1965/66	1966/67	1967/68	1968/69	1969/70	1970/71	1971/72	1972/73	1973/74
Osnovne škole	6 643	6 851	6 668	6 635	6 366	6 257	6 255	6 119	6 176	6 029	6 335
Škole za kvalificirane radnike	3 651	3 851	4 192	4 475	3 798	4 398	4 179	4 143	4 803	3 616	3 835
škole za učenike u privredi	2 080	2 141	2 471	2 465	1 943	2 267	2 403	2 379	2 928	1 733	1 848
škole s praktičnom obukom	1 248	1 344	1 434	1 767	1 657	2 019	1 776	1 764	1 875	1 883	1 987
škole za ostali stručni kadar	323	366	287	243	198	72	—	—	—	—	—
Opće srednje škole	—	—	—	—	—	—	—	583	1 184	1 277	2 460
Tehničke i druge stručne škole	1 538	1 609	1 967	2 066	2 178	2 172	1 972	1 874	2 030	2 408	2 922
Tehničke	806	890	934	1 099	1 180	1 082	1 060	1 026	1 128	1 340	1 701
Ekonomске	275	273	497	378	318	357	196	193	237	321	372
Medicinske	386	357	419	471	538	600	577	462	502	469	500
Ostale škole	71	89	117	118	142	134	139	193	163	278	349
Škole za nastavni kadar	248	187	106	85	47	37	51	51	49	59	55
Srednje umjetničke škole	85	115	114	104	104	107	123	122	100	115	127
Gimnazije	1 344	1 979	2 089	2 219	2 247	2 271	2 275	2 396	2 350	2 325	2 301
Specijalne škole	257	332	395	320	376	410	358	417	335	359	366
Osnovne	202	271	321	242	255	228	213	242	198	218	221
Za kvalificirane radnike	55	61	74	78	121	182	136	168	126	131	138
Srednje stručne škole	—	—	—	—	—	—	9	7	11	10	7
Škole za obrazovanje odraslih	1 791	1 929	1 891	1 714	2 028	1 945	2 383	3 134	2 942	4 496	3 557
Osnovne	1 115	1 081	854	653	642	653	801	993	1 176	1 218	1 204
Za KV i VKV radnike	321	409	512	492	745	767	927	1 284	784	1 802	1 459
Opće srednje	—	—	—	—	—	—	—	—	—	18	20
Tehničke i stručne	324	396	453	536	573	487	618	826	964	1 386	814
Gimnazije	31	43	72	33	68	38	37	31	18	72	60
Škole za dopunsko obrazovanje	66	82	88	59	47	89	102	86	83	95	119

21—3. VISOKE SKOLE

Skole	Studenti				Nastavno osoblje				Suradnici u nastavi			
	ukupno		redovni		ukupno		stalno		ukupno		stalni	
	svega	ženski	svega	ženski	svega	žen- sko	svega	žen- sko	svega	žen- ski	svega	žen- ski

UKUPNO

1939/40	11	6 886	1 792	380	...	206	...	151
1945/46	11	8 630	2 913	302	...	216	...	241
1961/62	29	27 716	9 534	22 106	7 711	1 067	126	709	84	1 431	408	905	313
1962/63	36	25 363	9 126	20 852	7 698	1 329	181	835	123	1 460	413	922	320
1963/64	39	24 671	8 995	20 107	7 555	1 499	204	887	134	1 572	437	962	328
1964/65	41	24 608	9 411	19 078	7 535	1 644	223	941	142	1 648	465	1 037	355
1965/66	42	26 875	10 403	21 214	8 391	1 657	242	978	159	1 515	447	1 086	376
1966/67	42	27 984	11 483	22 682	9 493	1 668	240	1 023	166	1 475	438	1 118	385
1967/68	41	30 988	13 004	24 338	10 556	1 678	232	1 040	172	1 411	434	1 058	373
1968/69	44	32 804	14 064	26 270	11 483	1 776	250	1 054	173	1 544	444	1 089	374
1969/70	43	34 136	14 867	26 883	11 993	1 776	250	1 054	173	1 544	444	1 089	374
1970/71	45	39 212	16 772	30 129	13 538	1 847	289	1 173	199	1 585	491	1 071	386
1971/72	48	39 985	16 981	30 718	13 842	1 847	289	1 173	199	1 585	491	1 071	386
1972/73	48	37 662	16 655	29 693	13 631	1 847	289	1 173	199	1 585	491	1 071	386
1973/74	48	40 220	17 750	31 695	14 836	2 003	303	1 363	236	1 747	530	1 227	461
1974/75	49	40 754	17 965	31 017	15 029	2 003	303	1 363	236	1 747	530	1 227	461

FAKULTETI

1939/40	8	6 629	1 651	299	...	179	...	151
1945/46	8	8 310	2 749	235	...	167	...	241
1961/62	13	22 920	8 009	19 248	6 872	717	69	516	50	1 353	382	861	293
1962/63	17	20 344	7 495	18 119	6 828	904	117	613	83	1 256	368	872	299
1963/64	17	18 358	6 804	16 480	6 264	930	122	639	91	1 336	389	898	301
1964/65	18	16 755	6 679	15 061	6 074	1 015	131	677	96	1 389	414	962	326
1965/66	18	18 731	7 397	17 104	6 820	1 000	134	697	103	1 332	405	1 007	345
1966/67	18	20 241	8 289	18 557	7 748	1 030	137	738	109	1 252	385	1 021	347
1967/68	18	21 986	9 203	20 318	8 616	1 086	146	784	120	1 270	393	990	346
1968/69	19	23 359	9 770	21 621	9 169	1 174	160	822	123	1 363	398	1 032	350
1969/70	19	22 920	9 802	21 734	9 435	1 174	160	822	123	1 363	398	1 032	350
1970/71	20	26 005	11 527	24 213	10 825	1 154	158	849	126	1 298	405	999	355
1971/72	20	25 039	11 280	23 821	10 784	1 154	158	849	126	1 298	405	999	355
1972/73	21	23 963	11 157	22 578	10 483	1 154	158	849	126	1 298	405	999	355
1973/74	23	26 112	12 622	24 506	11 836	1 318	197	1 058	171	1 465	473	1 172	441
1974/75	23	25 891	12 412	24 090	11 650	1 318	197	1 058	171	1 465	473	1 172	441

1974/75

Poljoprivredni	589	314	589	314	73	15	68	15	—	61	20	61	20
Šumarski	478	384	478	384	33	1	28	—	—	35	3	35	3
Veterinarski	583	162	583	162	59	3	56	2	—	50	13	47	12
Arhitektonski	485	244	485	244	35	5	30	3	—	49	25	40	22
Građevinski	770	191	770	191	57	3	31	—	—	65	11	43	11
Geodetski	279	42	279	42	36	2	26	2	—	15	1	8	1
Strojarsko-brodograđevni	2 234	85	2 234	85	90	2	71	2	—	151	22	91	22
Elektrotehnički	1 760	141	1 760	141	83	6	57	4	—	107	7	72	7
Tehnološki	947	513	947	513	78	23	78	23	—	99	50	99	50
Rudarsko-geološko-naftni	373	34	373	34	46	3	26	2	—	47	13	37	12
Ekonomski	4 299	2 274	3 444	1 907	80	14	59	12	—	37	14	31	12
Pravni	2 547	1 288	2 089	1 119	59	11	57	11	—	17	2	17	2
Fakultet za fizičku kulturu	309	65	306	64	37	4	28	3	—	30	10	30	10
Fakultet političkih nauka	572	264	518	255	35	7	29	7	—	18	8	18	8
Medicinski	1 927	1 109	1 927	1 109	129	27	122	27	—	275	97	218	84
Stomatološki	641	434	641	434	45	11	25	5	—	98	23	48	18
Farmaceutsko-biokemijski	709	629	709	629	22	6	22	6	—	53	29	51	27
Filozofski	3 684	2 730	3 408	2 585	147	27	119	22	—	123	62	113	59
Fakultet za defektologiju	355	325	355	325	36	8	36	8	—	15	10	15	10
Prirodoslovno-matematički	1 616	967	1 566	945	87	17	87	17	—	99	52	95	50
Saobraćajni studij (Interfakultetski)	447	43	447	43	51	2	3	—	—	21	1	3	1
Studij za socijalne radnike (Interfakultetski)	133	101	89	75	—	—	—	—	—	—	—	—	—
Stomatološki - poseban oblik ¹⁾	154	73	93	50	—	—	—	—	—	—	—	—	—

¹⁾ Poseban oblik studija — na Stomatološkom fakultetu izdvojen je zbog specifičnog programa prema kojemu studij traje tri godine.

21—3. VISOKE ŠKOLE (nastavak)

Škole	Studenti				Nastavno osoblje				Suradnici u nastavi			
	ukupno		redovni		ukupno		stalno		ukupno		stalni	
	svega	ženski	svega	ženski	svega	žen- sko	svega	žen- sko	svega	žen- ski	svega	žen- ski

UMJETNICKE AKADEMIJE

1939/40	2	137	53	41	...	16
1945/46	2	178	67	42	...	34
1961/62	3	337	141	337	141	106	9	57	4	16	5	8	2
1962/63	3	358	147	358	147	108	9	71	6	22	5	9	1
1963/64	3	345	145	345	145	108	7	72	5	27	5	14	2
1964/65	3	337	144	337	144	112	8	80	6	25	9	9	4
1965/66	3	374	169	374	169	112	7	77	7	14	5	9	2
1966/67	3	356	152	356	152	105	10	74	7	12	3	11	3
1967/68	3	357	148	357	148	100	9	68	6	15	4	13	4
1968/69	3	441	174	441	174	104	10	68	7	17	4	15	4
1969/70	3	508	195	488	191	104	10	68	7	17	4	15	4
1970/71	3	527	198	486	193	115	13	80	8	15	4	11	3
1971/72	3	549	212	505	207	115	13	80	8	15	4	11	3
1972/73	3	526	205	494	201	115	13	80	8	15	4	11	3
1973/74	3	488	195	461	191	109	19	82	7	16	3	10	3
1974/75	3	500	188	469	185	109	19	82	7	16	3	10	3

1974/75

Akademija likovnih umjetnosti	146	45	146	45	24	1	24	1	4	—	—	—
Muzička akademija	231	116	231	116	43	5	42	5	6	1	6	1
Akademija kazališne i filmske umjetnosti	123	27	92	24	42	13	16	1	6	2	4	2

VISOKE ŠKOLE

1961/62	4	1 271	59	1 010	46	65	6	41	3	35	18	31	17
1962/63	5	1 516	175	975	143	88	5	53	5	141	29	36	18
1963/64	5	2 380	451	1 340	300	149	15	65	6	125	28	43	21
1964/65	5	2 918	685	1 453	374	160	16	66	6	160	30	57	22
1965/66	5	2 708	658	1 253	304	170	28	78	12	103	26	54	22
1966/67	5	2 144	529	1 232	312	180	24	75	8	153	34	70	29
1967/68	5	3 375	1 099	1 438	555	170	26	71	17	70	21	38	16
1968/69	5	2 176	969	1 278	581	107	18	49	15	34	16	22	12
1969/70	5	2 190	955	1 205	588	107	18	49	15	34	16	22	12
1970/71	4	2 439	1 178	1 404	736	92	18	54	16	53	21	45	19
1971/72	4	2 792	1 481	1 640	949	92	18	54	16	53	21	45	19
1972/73	3	2 896	1 480	2 029	1 142	92	18	54	16	53	21	45	19
1973/74	1	2 221	1 114	1 566	857	63	13	25	10	16	3	11	1
1974/75	1	2 206	1 327	1 722	1 118	63	13	25	10	16	3	11	1

1974/75

Visoka škola za vanjsku trgovinu	2 206	1 327	1 722	1 118	63	13	25	10	16	3	11	1
----------------------------------	-------	-------	-------	-------	----	----	----	----	----	---	----	---

21—3. VISOKE SKOLE (nastavak)

Skole	Studenti				Nastavno osoblje				Suradnici u nastavi			
	ukupno		redovni		ukupno		stalno		ukupno		stalni	
	svega	ženski	svega	ženski	svega	žen-sko	svega	žen-sko	svega	žen-ski	svega	žen-ski
VIŠE SKOLE												
1939/40	1	120	88	40	...	11
1945/46	1	142	97	25	...	15
1960/61	9	3 188	1 325	1 511	652	179	42	95	27	27	3	5
1962/63	11	3 145	1 309	1 400	580	229	50	98	29	41	11	5
1963/64	14	3 588	1 595	1 942	846	312	60	111	32	84	15	7
1964/65	15	4 598	1 903	2 227	943	357	68	118	34	74	12	9
1965/66	16	5 062	2 179	2 483	1 098	375	73	126	37	66	11	16
1966/67	16	5 243	2 513	2 537	1 281	353	69	136	42	58	16	16
1967/68	15	5 270	2 554	2 225	1 237	322	51	117	29	56	16	17
1968/69	17	6 828	3 151	2 930	1 559	391	62	115	28	130	26	20
1969/70	16	8 518	3 915	3 456	1 779	391	62	115	28	130	26	20
1970/71	18	10 241	3 869	4 026	1 784	486	100	190	49	219	61	16
1971/72	21	11 605	4 008	4 752	1 902	486	100	190	49	219	61	16
1972/73	21	10 277	3 813	4 592	1 805	486	100	190	49	219	61	16
1973/74	21	11 399	3 819	5 162	1 952	513	74	198	48	250	51	34
1974/75	22	12 157	4 038	4 736	2 076	513	74	198	48	250	51	34
1974/75												
Pedagoška akademija	1	1013	789	773	595	65	16	59	14	6	3	5
Viša škola za socijalne radnike		517	448	194	176	14	4	6	3	2	1	1
Viša grafička škola		169	11	169	11	13	3	13	3	—	—	—
Viša tehnička obučarska škola		126	39	54	17	10	—	5	—	14	1	—
Viša tehn. konfekcijska škola		325	225	231	167	8	3	8	3	6	5	6
Viša tehnička tekstilna škola		209	101	191	91	21	1	7	1	12	7	7
Viša PTT škola		545	154	303	62	6	—	6	—	20	4	—
Viša tehnička škola pri poduzeću »R. Končar«		544	31	495	31	118	12	3	1	—	—	—
Viša škola za medicinske sestre i zdrav. tehničare		898	732	420	338	63	5	4	3	16	12	3
Viša statistička škola		153	105	116	81	17	3	1	—	3	1	—
Viša upravna škola		1 689	967	493	327	21	4	13	1	—	—	—
Viša tehnička škola za građevinsku industriju		463	73	285	60	34	1	9	1	8	2	5
Viša tehnička škola za sigurnost na radu i zaštitu od požara		366	31	36	3	27	6	6	3	1	—	—
Viša škola za organizac. rada		263	26	56	—	8	3	8	3	30	—	—
Viša tehn. građevinska škola		635	138	224	57	29	2	8	1	4	—	4
Viša škola za cestovni saobrać.		3 517	87	337	17	24	5	24	5	107	13	—
Viša zrakoplovna škola		327	69	203	39	29	5	13	5	9	2	3
Viša škola za radnike unutrašnjih poslova		169	5	78	—	6	1	5	1	12	—	—
I stup. stud. Geodetskog fak.		17	1	—	—	—	—	—	—	—	—	—
I stup. stud. Strojarskog odj. Strojarsko brod. fak.		134	2	—	—	—	—	—	—	—	—	—
I stup. stud. biotehnološkog odj. Tehnološkog fakulteta		32	—	32	—	—	—	—	—	—	—	—
I stup. stud. Šumarskog fak. iz proizvodnje namještaja		46	4	46	4	—	—	—	—	—	—	—

21—4. SKOLE ZA OBRAZOVANJE SVEČENICKOG KADRA

Skole	Odjelje-nja	Učenici		Nastavnici			
		svega	muški	ukupno	stalni		hono-rarni
					svega	muški	
SREDNJE VJERSKE SKOLE							
1969/70	1	10	349	32	12	10	20
1970/71	5	23	573	79	24	21	55
1971/72	5	24	440	79	26	22	53
1972/73	4	20	342	65	26	19	39
1973/74	2	12	261	20	18	3	2
VISOKE VJERSKE SKOLE							
1970/71	2	—	435	423	34	27	7
1971/72	2	—	513	455	34	27	7
1972/73	2	—	455	402	34	27	7
1973/74	2	—	496	441	30	30	—
1974/75	2	—	424	362	30	30	—
1974/75							
RKT Bogoslovni fakultet	1	—	336	327	17	17	—
Filozofsko-teološki institut D.I.	1	—	88	35	13	13	—

21—5. STUDENTI PO GODINAMA STUDIJA

	Studenti			Godine studija						
	ukupno	muški	ženski	I	II	III	IV	V	VI	VII
UKUPNO										
1939/40	6 886	5 094	1 792
1945/46	8 630	5 717	2 913
1961/62	27 716	18 182	9 534	12 795	6 602	4 286	3 387	416	230	—
1962/63	25 363	16 237	9 126	11 011	5 883	4 221	3 645	317	286	—
1963/64	24 671	15 676	8 995	9 964	5 981	4 593	3 667	373	93	—
1964/65	24 608	15 197	9 411	10 552	5 811	4 174	3 670	401	—	—
1965/66	26 875	16 472	10 403	12 360	6 154	4 202	3 542	617	—	—
1966/67	27 984	16 501	11 483	12 810	6 988	4 092	3 386	708	—	—
1967/68	30 988	17 984	13 004	14 772	7 260	4 850	3 434	672	—	—
1968/69	32 804	18 740	14 064	15 216	8 311	4 737	3 787	753	—	—
1969/70	34 136	19 269	14 867	16 022	8 559	4 905	3 585	1 065	—	—
1970/71	39 212	22 440	16 772	19 308	9 838	4 861	3 897	1 308	—	—
1971/72	39 985	23 004	16 981	18 877	10 378	5 413	4 033	1 284	—	—
1972/73	37 662	21 007	16 655	17 647	9 160	5 260	4 355	1 240	—	—
1973/74	40 220	22 470	17 750	17 819	10 721	5 663	4 516	1 501	—	—
1974/75	40 754	23 079	17 675	18 983	10 220	5 561	4 447	1 543	—	—
FAKULTETI										
1939/40	6 629	4 978	1 651
1945/46	8 310	5 561	2 749
1961/62	22 920	14 911	8 009	10 582	4 805	3 711	3 203	389	230	—
1962/63	20 344	12 849	7 495	8 037	4 530	3 791	3 402	298	286	—
1963/64	13 358	11 554	6 804	6 027	4 416	4 048	3 427	347	93	—
1964/65	16 755	10 076	6 679	5 619	3 738	3 572	3 439	387	—	—
1965/66	18 731	11 334	7 397	7 378	3 813	3 686	3 245	609	—	—
1966/67	20 241	11 952	8 289	8 333	4 492	3 601	3 107	708	—	—
1967/68	21 986	12 783	9 203	9 456	4 783	3 921	3 158	668	—	—
1968/69	23 359	13 589	9 770	9 786	5 416	3 897	3 512	748	—	—
1969/70	22 920	13 118	9 802	8 974	5 352	4 202	3 334	1 058	—	—
1970/71	26 005	14 478	11 527	10 555	6 285	4 302	3 561	1 302	—	—
1971/72	25 039	13 759	11 280	9 633	5 683	4 649	3 793	1 281	—	—
1972/73	23 963	12 806	11 157	9 542	4 805	4 366	4 015	1 235	—	—
1973/74	26 112	13 490	12 622	9 423	5 839	4 970	4 413	1 467	—	—
1974/75	25 891	13 769	12 122	9 340	6 049	4 654	4 335	1 513	—	—
1974/75										
Poljoprivredni	589	275	314	287	124	104	74	—	—	—
Sumarski	478	384	94	293	71	44	70	—	—	—
Veterinarski	583	421	162	174	110	113	82	104	—	—
Arhitektonski	485	241	244	160	120	74	59	72	—	—
Građevinski	770	579	191	222	178	159	125	86	—	—
Geodetski	279	237	42	87	90	57	21	24	—	—
Strojarsko-brodograđevni	2 234	2 149	85	761	479	363	254	377	—	—
Elektrotehnički	1 760	1 619	141	500	338	381	296	245	—	—
Tehnološki	947	434	513	378	237	175	134	23	—	—
Rudarsko-geološko-naftni	373	339	34	162	61	56	45	49	—	—
Ekonomski	4 299	2 025	2 274	1 832	1 068	442	957	—	—	—
Pravni	2 547	1 259	1 288	1 164	696	457	230	—	—	—
Fakultet za fizičku kulturu	309	244	65	152	82	39	36	—	—	—
Fakultet političkih nauka	572	308	264	246	119	107	100	—	—	—
Medicinski	1 927	818	1 109	374	486	402	324	341	—	—
Stomatološki	641	207	434	143	150	137	109	102	—	—
Farmaceutsko-biokemijski	709	80	629	200	155	205	149	—	—	—
Filozofski	3 684	954	2 730	1 323	841	693	827	—	—	—
Fakultet za defektologiju	355	30	325	108	105	83	59	—	—	—
Prirodoslovno-matematički	1 616	649	967	598	403	363	252	—	—	—
Saobraćajni studij (Interfakultetski)	447	404	43	130	112	110	63	32	—	—
Studij za socijalne radnike (Interfakultetski)	133	32	101	46	24	46	17	—	—	—
Stomatološki - poseban oblik	154	81	73	—	—	44	52	58	—	—

21—5. STUDENTI PO GODINAMA STUDIJA (nastavak)

	Studenti			Godine studija						
	ukupno	muški	ženski	I	II	III	IV	V	VI	VII
UMJETNICKE AKADEMIJE										
1939/40	137	84	53
1945/46	178	111	67
1961/62	337	196	141	96	78	77	59	27	—	—
1962/63	358	211	147	98	83	75	83	19	—	—
1963/64	345	200	145	91	93	65	70	26	—	—
1964/65	337	193	144	93	75	83	72	14	—	—
1965/66	374	205	169	130	82	76	78	8	—	—
1966/67	356	204	152	106	109	72	69	—	—	—
1967/68	357	209	148	124	96	71	62	4	—	—
1968/69	441	267	174	158	125	83	70	5	—	—
1969/70	508	313	195	197	142	86	76	7	—	—
1970/71	527	329	198	175	167	98	81	6	—	—
1971/72	549	337	212	195	137	121	93	3	—	—
1972/73	526	321	205	121	157	131	112	5	—	—
1973/74	488	293	195	131	85	135	103	34	—	—
1974/75	500	312	188	153	108	97	112	30	—	—

1974/75

Akademija likovnih umjetnosti	146	101	45	26	25	30	31	25	—	—
Muzička akademija	231	115	116	77	54	45	50	5	—	—
Akademija kazališne i filmske umjetnosti	123	96	27	50	29	13	31	—	—	—

VISOKE SKOLE

1939/40	—	—	—	—	—	—	—	—	—	—
1945/46	—	—	—	—	—	—	—	—	—	—
1961/62	1 271	1 212	59	443	517	186	125	—	—	—
1962/63	1 516	1 341	175	843	286	227	160	—	—	—
1963/64	2 380	1 929	451	1 175	572	463	170	—	—	—
1964/65	2 918	2 233	685	1 634	617	508	159	—	—	—
1965/66	2 708	2 050	658	1 443	611	435	219	—	—	—
1966/67	2 144	1 615	529	1 104	411	419	210	—	—	—
1967/68	3 375	2 276	1 099	1 579	724	858	214	—	—	—
1968/69	2 176	1 207	969	696	522	753	205	—	—	—
1969/70	2 190	1 235	955	929	509	577	175	—	—	—
1970/71	2 439	1 261	1 178	1 088	718	378	255	—	—	—
1971/72	2 792	1 311	1 481	1 369	771	518	134	—	—	—
1972/73	2 896	1 416	1 480	1 220	863	623	190	—	—	—
1973/74	2 221	1 107	1 114	857	896	468	—	—	—	—
1974/75	2 206	879	1 327	1 384	188	634	—	—	—	—

1974/75

Visoka škola za vanjsku trgovinu	2 206	879	1 327	1 384	188	634	—	—	—	—
----------------------------------	-------	-----	-------	-------	-----	-----	---	---	---	---

21—5. STUDENTI PO GODINAMA STUDIJA (nastavak)

	Studenti			Godine studija						
	ukupno	muški	ženski	I	II	III	IV	V	VI	VII

VIŠE SKOLE

1939/40	120	32	88
1945/46	142	45	97
1961/62	3 188	1 863	1 325	1 674	1 202	312	—	—	—	—
1962/63	3 145	1 836	1 309	2 033	984	128	—	—	—	—
1963/64	3 588	1 993	1 595	2 671	900	17	—	—	—	—
1964/65	4 598	2 695	1 903	3 206	1 381	11	—	—	—	—
1965/66	5 062	2 883	2 179	3 409	1 648	5	—	—	—	—
1966/67	5 243	2 730	2 513	3 267	1 976	—	—	—	—	—
1967/68	5 270	2 716	2 554	3 613	1 657	—	—	—	—	—
1968/69	6 828	3 677	3 151	4 576	2 248	4	—	—	—	—
1969/70	8 518	4 603	3 915	5 922	2 556	40	—	—	—	—
1970/71	10 241	6 372	3 869	7 490	2 668	83	—	—	—	—
1971/72	11 605	7 597	4 008	7 680	3 787	125	13	—	—	—
1972/73	10 277	6 464	3 813	6 764	3 335	140	38	—	—	—
1973/74	11 399	7 580	3 819	7 408	3 901	90	—	—	—	—
1974/75	12 157	8 119	4 038	8 106	3 875	176	—	—	—	—
1974/75										
Pedagoška akademija	1 013	224	789	600	413	—	—	—	—	—
Viša škola za socijalne radnike	517	69	448	414	103	—	—	—	—	—
Viša grafička škola	169	158	11	95	74	—	—	—	—	—
Viša tehnička obučarska škola	126	87	39	79	47	—	—	—	—	—
Viša tehnička konfekcijska škola	325	100	225	155	170	—	—	—	—	—
Viša tehnička tekstilna škola	209	108	101	131	78	—	—	—	—	—
Viša PTT škola	545	391	154	366	179	—	—	—	—	—
Viša tehnička škola pri poduzeću »R. Končar«	544	513	31	344	115	85	—	—	—	—
Viša škola za medicinske sestre i zdravstvene tehničare	898	166	732	464	434	—	—	—	—	—
Viša statistička škola	153	48	105	113	40	—	—	—	—	—
Viša upravna škola	1 689	722	967	1 244	445	—	—	—	—	—
Viša tehnička škola za građevinsku industriju	463	390	73	279	184	—	—	—	—	—
Viša tehnička škola za sigurnost na radu i zaštitu od požara	366	335	31	278	88	—	—	—	—	—
Viša škola za organizaciju rada	263	237	26	234	29	—	—	—	—	—
Viša tehn. građ. škola	635	497	138	380	255	—	—	—	—	—
Viša zrakoplovna škola	327	258	69	203	124	—	—	—	—	—
Viša šk. za cestovni saobraćaj	3 517	3 430	87	2 475	1 042	—	—	—	—	—
Viša šk. za radnike unu- trašnjih poslova	169	164	5	169	—	—	—	—	—	—
I stup. stud. Geodetskog fak.	17	16	1	14	3	—	—	—	—	—
I stup. stud. Strojarskog odj. - Strojarski fakultet ¹⁾	134	132	2	38	5	91	—	—	—	—
I stup. stud. biotehnoškog odj. - Tehnol. fakultet	32	32	—	13	19	—	—	—	—	—
I stup. stud. Sumarskog fak. iz proizvodnje namještaja	46	42	4	18	28	—	—	—	—	—

1) Za 4 škol. godine završavaju program dvogodišnjeg studija.

21—6. DIPLOMIRANI STUDENTI

		1939	1966	1967	1968	1969	1970	1971	1972	1973	1974
Ukupno	svega	985	4 401	4 404	4 583	4 687	4 701	4 793	5 929	6 268	6 430
	ženske	...	1 705	1 679	1 750	1 996	2 000	2 014	2 540	2 645	2 583
Fakulteti	svega	909	2 914	2 791	2 753	2 711	2 854	2 706	3 405	3 631	3 631
	ženske	...	1 093	1 065	1 012	1 042	1 165	1 114	1 445	1 619	1 630
Poljoprivredni	svega	88	103	71	59	54	67	83	112	148	156
	ženske	...	26	17	10	13	13	33	42	58	70
Sumarski	svega	—	76	75	74	80	73	69	55	70	83
	ženske	—	7	3	3	6	3	13	7	9	11
Veterinarski	svega	81	57	47	64	52	62	108	141	120	96
	ženske	...	2	6	4	4	8	17	26	22	16
Tehnički	svega	99	—	—	—	—	—	—	—	—	—
	ženske	...	—	—	—	—	—	—	—	—	—
Arhitektonski	svega	—	101	86	75	64	58	49	52	62	59
	ženske	—	50	42	34	23	35	21	24	28	23
Građevinski	svega	—	106	76	93	108	87	78	75	89	88
	ženske	—	8	3	6	7	9	10	6	8	16
Geodetski	svega	—	32	35	21	27	26	29	33	25	34
	ženske	—	1	1	2	3	3	3	4	4	6
Strojarsko-brodograđevni	svega	—	104	129	157	143	160	166	172	169	190
	ženske	—	1	—	1	2	4	—	—	4	1
Elektrotehnički	svega	—	180	181	213	157	224	206	253	252	284
	ženske	—	5	7	14	11	12	12	13	13	19
Tehnološki	svega	—	239	192	167	192	179	239	194	193	179
	ženske	—	122	118	89	124	102	147	108	110	94
Rudarsko-geološko-naftni	svega	—	69	75	61	58	62	59	83	56	64
	ženske	—	5	2	2	4	7	4	5	1	5
Saobraćajni studij (interfakultetski)	svega	—	—	—	—	—	—	—	—	8	28
	ženske	—	—	—	—	—	—	—	—	—	—
Medicinski	svega	111	288	301	389	354	349	372	482	468	332
	ženske	...	133	136	152	151	149	152	214	222	161
Stomatološki	svega	—	77	87	87	69	175	128	117	121	98
	ženske	—	40	58	58	38	112	71	65	84	61
Farmaceutsko-biokemijski	svega	44	94	79	66	79	99	82	129	157	152
	ženske	...	75	64	51	63	74	65	111	138	136
Ekonomski	svega	42	547	527	406	492	356	276	345	387	483
	ženske	...	184	192	157	194	158	111	152	159	220
Pravni	svega	286	248	229	224	213	252	254	267	362	273
	ženske	...	64	60	67	61	99	89	90	144	131
Fakultet za fizičku kulturu	svega	—	—	—	—	—	—	—	—	37	83
	ženske	—	—	—	—	—	—	—	—	8	24

21—6. DIPLOMIRANI STUDENTI (nastavak)

		1939	1966	1967	1968	1969	1970	1971	1972	1973	1974
Fakultet političkih nauka	svega	—	32	43	68	67	67	38	69	61	62
	ženske	—	4	10	20	20	23	12	23	25	23
Filozofski	svega	104	376	379	324	312	336	320	480	480	515
	ženske	...	274	273	241	227	236	232	364	353	395
Fakultet za defektologiju	svega	—	—	—	—	—	—	—	—	110	113
	ženske	—	—	—	—	—	—	—	—	77	84
Prirodoslovno-matematički	svega	54	185	179	205	190	222	213	312	204	226
	ženske	...	92	73	101	91	118	112	175	120	121
Stomatološki - poseban oblik	svega	—	—	—	—	—	—	17	34	52	33
	ženske	—	—	—	—	—	—	10	16	32	13
Umjetničke akademije	svega	27	70	68	73	67	55	79	66	52	98
	ženske	...	27	33	33	24	22	25	24	16	42
Akademija za likovnu umjetnost	svega	12	31	30	29	20	26	30	24	2	26
	ženske	...	10	14	11	7	9	9	6	—	8
Muzička akademija	svega	15	36	34	38	34	22	34	32	35	55
	ženske	...	14	17	21	15	9	15	15	12	29
Akademija kazališne i filmske umjetnosti	svega	—	3	4	6	13	7	15	10	15	17
	ženske	—	3	2	1	2	4	1	3	4	5
Visoke škole	svega	—	335	336	395	460	485	507	476	309	287
	ženske	—	48	47	77	168	123	106	161	96	90
Visoka privredna škola	svega	—	141	119	136	110	82	145	83	81	—
	ženske	—	7	5	20	14	16	16	12	14	—
Visoka škola za vanjski trgovinu	svega	—	—	—	—	109	166	133	180	172	226
	ženske	—	—	—	—	88	38	32	63	72	81
Visoka upravna škola	svega	—	76	81	109	115	117	105	36	32	45
	ženske	—	5	6	14	19	24	18	5	10	9
Visoka tehnička škola	svega	—	50	62	60	35	23	45	40	24	16
	ženske	—	—	—	—	—	1	—	—	—	—
Visoka defektološka škola	svega	—	48	48	69	62	67	59	114	—	—
	ženske	—	31	25	43	42	39	39	74	—	—
Visoka škola za fizičku kulturu	svega	—	20	26	21	29	31	20	23	—	—
	ženske	—	5	11	—	5	5	1	7	—	—
Više škole	svega	49	1 082	1 209	1 362	1 449	1 307	1 421	1 982	2 276	2 414
	ženske	...	537	534	628	762	690	769	910	914	821
Pedagoška akademija	svega	—	476	525	530	614	632	609	591	524	346
	ženske	—	323	357	361	430	449	488	480	401	270
Viša pedagoška škola	svega	49	—	—	—	—	—	—	—	—	—
	ženske	...	—	—	—	—	—	—	—	—	—
Viša škola za socijalne radnike	svega	—	90	73	81	85	56	67	75	77	77
	ženske	—	72	52	59	66	38	46	59	66	64

21—6. DIPLOMIRANI STUDENTI (nastavak)

		1939	1966	1967	1968	1969	1970	1971	1972	1973	1974
Viša škola za medicinske sestre i zdravstvene tehničare	svega	—	—	—	—	63	104	156	212	253	288
	ženske	—	—	—	—	41	75	124	159	194	229
Viša grafička škola	svega	—	11	46	28	31	29	25	48	82	57
	ženske	—	—	—	1	4	—	1	2	6	4
Viša tehnička obučarska škola	svega	—	38	32	35	30	22	27	34	50	42
	ženske	—	—	1	2	3	5	4	6	8	9
Viša tehnička konfekcijska škola	svega	—	28	35	20	43	34	34	68	92	77
	ženske	—	7	9	6	11	12	10	24	38	34
Viša kemijska škola KIZ-a	svega	—	7	—	—	—	—	—	—	—	—
	ženske	—	1	—	—	—	—	—	—	—	—
Viša PTT škola	svega	—	24	23	50	33	57	35	59	75	67
	ženske	—	1	5	11	8	24	10	19	33	25
Viša tehnička tekstilna škola	svega	—	19	19	24	11	38	29	28	30	46
	ženske	—	7	3	2	1	15	5	8	8	23
Viša tehnička škola pri poduzeću »R. Končar«	svega	—	10	—	12	18	24	20	56	74	83
	ženske	—	—	—	—	—	—	—	2	7	7
Viša ekonomska škola pri poduzeću »R. Končar«	svega	—	14	6	13	20	7	2	—	19	15
	ženske	—	6	3	8	9	2	2	—	5	5
Viša ekonomska škola vanjsko-trgovinskog smjera	svega	—	212	191	219	274	—	—	—	—	—
	ženske	—	87	40	82	115	—	—	—	—	—
Viša statistička škola	svega	—	27	20	28	36	35	21	35	38	27
	ženske	—	15	9	13	25	22	15	23	33	18
Viša upravna škola	svega	—	84	186	131	126	132	168	224	238	213
	ženske	—	16	55	38	44	34	48	98	79	77
Viša tehnička škola za sigurnost na radu i zaštitu od požara	svega	—	24	33	38	27	29	71	135	113	202
	ženske	—	1	—	—	—	2	1	9	3	12
Viša tehnička škola za građevinsku industriju	svega	—	18	17	48	17	49	51	55	54	54
	ženske	—	1	—	4	—	5	5	6	7	10
Viša škola za organizaciju rada	svega	—	—	3	26	21	22	44	47	139	152
	ženske	—	—	—	4	5	3	2	3	8	12
Viša škola za radnike unutrašnjih poslova	svega	—	—	—	—	—	—	—	215	183	229
	ženske	—	—	—	—	—	—	—	1	—	—
Viša tehnička građevinska škola	svega	—	—	—	—	—	37	50	66	106	91
	ženske	—	—	—	—	—	6	8	9	15	14
Viša škola za cestovni saobraćaj	svega	—	—	—	—	—	—	8	5	124	345
	ženske	—	—	—	—	—	—	—	1	2	8
I stupanj studija Ekonomskog fakulteta — knjigovodstveni smjer	svega	—	—	—	79	—	—	—	—	—	—
	ženske	—	—	—	37	—	—	—	—	—	—
I Stup. stud. biotehnološkog odjela Tehnološkog fak.	svega	—	—	—	—	—	—	8	21	1	—
	ženske	—	—	—	—	—	—	—	1	1	—
I Stupanj studija Geodetskog fakulteta	svega	—	—	—	—	—	—	4	8	4	3
	ženske	—	—	—	—	—	—	—	—	—	—

21-7. NASTAVNO OSOBLJE VISOKIH SKOLA

	Nastavno osoblje										Suradnici u nastavi			
	ukup- no	stalno									hono- rarno	ukup- no	stalni	hono- rarni
		svoga	redovni profesori	izvanredni profesori	viši predavači	docenti	predavači	profesori viših škola	predavači viših škola					

UKUPNO

1939/40	340	195	145	151
1945/46	277	201	76	241
1958/59	658	405	138	114	136	17	253
1959/60	788	453	176	134	141	2	335	1 251	821	430
1960/61	802	504	177	163	145	19	298	1 443	873	570
1961/62	888	614	192	175	20	189	38	274	1 404	900	504
1962/63	1 100	737	204	202	30	231	70	363	1 419	917	502
1963/64	1 187	776	217	197	44	231	84	2	1	411	1 488	1 574	1 028	546
1964/65	1 287	823	241	192	52	247	88	2	1	464	1 449	1 449	1 070	379
1965/66	1 282	852	264	182	57	248	94	7	...	430	1 417	1 417	1 102	315
1966/67	1 315	887	280	205	59	251	91	1	...	428	1 355	1 355	1 041	314
1967/68	1 356	923	281	234	67	243	93	...	5	433	1 414	1 414	1 069	345
1968/69	1 385	939	294	242	80	240	78	...	5	446	1 366	1 366	1 055	311
1969/70	1 361	983	298	284	78	248	75	378	1 747	1 747	1 227	520
1973/74	2 003	1 363	366	290	112	309	88	161	37	640				

FAKULTETI

1939/40	299	179	151
1945/46	235	167	68	241
1958/59	498	338	112	94	...	129	3	160
1959/60	631	372	132	110	...	129	1	259	1 186	798	388
1960/61	627	412	143	137	...	127	5	215	1 387	833	554
1961/62	717	516	162	148	15	165	26	201	1 353	861	492
1962/63	904	613	173	179	19	191	51	291	1 256	872	384
1963/64	930	639	183	176	27	190	62	...	1	291	1 336	1 336	898	438
1964/65	1 015	677	204	174	31	200	67	...	1	338	1 389	1 389	962	427
1965/66	1 000	697	229	158	36	200	74	303	1 332	1 332	1 007	325
1966/67	1 030	738	243	174	41	208	72	292	1 252	1 252	1 021	231
1967/68	1 086	784	249	206	49	206	74	302	1 270	1 270	990	280
1968/69	1 174	822	265	220	63	208	66	352	1 363	1 363	1 032	331
1969/70	1 154	849	269	248	52	218	62	305	1 298	1 298	999	299
1973/74	1 318	1 058	343	258	85	296	76	260	1 465	1 465	1 172	293

1973/74

Poljoprivredni	73	68	31	11	1	20	5	5	61	61
Šumarski	33	28	17	4	2	5	5	35	35
Veterinarski	59	56	23	13	2	18	3	50	47	...	3
Arhitektonski	35	30	10	8	4	6	2	5	49	40	...	9
Građevinski	57	31	8	9	5	7	2	26	65	43	...	22
Geodetski	36	26	8	9	2	6	1	10	15	8	...	7
Strojarsko-brodograđevni	90	71	13	18	4	32	4	19	151	91	...	60
Elektrotehnički	83	57	16	16	4	14	7	26	107	72	...	35
Tehnološki	78	78	19	18	7	22	12	99	99
Rudarsko-geološko-naftni	46	26	8	8	4	3	3	20	47	37	...	10
Ekonomski	80	59	17	19	8	9	6	21	37	31	...	6
Pravni	59	57	23	8	2	12	12	2	17	17
Fakultet za fizičku kulturu	37	28	5	7	11	3	2	9	30	30
Fakultet političkih nauka	35	29	3	8	3	9	6	6	18	18
Medicinski	129	122	41	39	1	41	7	275	218	...	57
Stomatološki	45	25	9	6	...	8	2	20	98	48	...	50
Farmaceutsko-biokemijski	22	22	6	8	...	8	53	51	...	2
Filozofski	147	119	46	24	12	33	4	28	123	113	...	10
Fakultet za defektologiju	36	36	2	10	6	12	6	15	15
Prirodoslovno-matematički	87	87	37	15	7	26	2	99	95	...	4
Saobraćajni studij (interfakultetski)	51	3	1	2	48	21	3	...	18

21—7. NASTAVNO OSOBLJE VISOKIH SKOLA (nastavak)

	Nastavno osoblje									Suradnici u nastavi			
	ukupno	stalno								honorarno	ukupno	stalni	honorarni
		svega	redovni profesori	izvanredni profesori	viši predavači	docenti	predavači	profesori viših škola	predavači viših škola				

UMJETNICKE AKADEMIJE

1939/40	41	16	25	—	—	—
1945/46	42	34	8	—	—	—
1957/58	74	54	26	19	—	8	1	—	20	13	9	4
1958/59	86	54	26	20	—	7	1	—	32
1959/60	67	56	26	19	—	11	—	—	11	27	8	19
1960/61	102	60	29	17	—	13	1	—	42	13	6	7
1961/62	106	57	25	16	2	14	—	—	49	16	8	8
1962/63	108	71	30	14	—	25	2	—	37	22	9	13
1963/64	108	72	32	12	—	26	2	—	36	27	14	13
1964/65	112	80	34	10	—	33	3	—	32	25	9	16
1965/66	112	77	31	10	1	33	2	—	35	14	9	5
1966/67	105	74	32	12	1	28	1	—	31	12	11	1
1967/68	100	68	28	11	1	27	1	—	32	15	13	2
1968/69	104	68	26	13	1	27	1	—	36	17	15	2
1969/70	115	80	26	27	5	21	1	—	35	15	11	4
1973/74	109	82	22	29	21	10	—	—	27	16	10	6

1973/74

Akademija likovnih umjetnosti	24	24	5	11	—	8	—	—	—	4	—	4
Muzička akademija	43	42	12	12	18	—	—	—	1	6	6	—
Akademija kazališne i filmske umjetnosti	42	16	5	6	3	2	—	—	26	6	4	2

VISOKE SKOLE

1939/40	—	—	—	—	—	—	—	—	—	—	—	—
1945/46	—	—	—	—	—	—	—	—	—	—	—	—
1957/58	36	9	8	—	—	—	1	—	27	22	2	20
1958/59	74	13	—	—	—	—	13	—	61
1959/60	90	25	18	5	—	1	1	—	65	38	15	23
1960/61	73	32	5	9	—	5	13	—	41	43	34	9
1961/62	65	41	5	11	3	10	12	—	24	35	31	4
1962/63	88	53	1	9	11	15	17	—	35	141	36	105
1963/64	149	65	2	9	17	15	20	2	84	125	43	82
1964/65	160	66	3	8	21	14	18	2	94	160	57	103
1965/66	170	78	4	14	20	15	18	7	92	103	54	49
1966/67	180	75	5	19	17	15	18	1	105	153	70	83
1967/68	170	71	4	17	17	10	18	—	99	70	38	32
1968/69	107	49	3	9	16	5	11	—	58	34	22	12
1969/70	92	54	3	9	21	9	12	—	38	53	45	8
1973/74	63	25	1	3	6	3	12	—	38	16	11	5

1973/74

Visoka škola za vanjsku trgovinu	63	25	1	3	6	3	12	—	38	16	11	5
----------------------------------	----	----	---	---	---	---	----	---	----	----	----	---

21—8. NASTAVNO OSOBLJE VIŠIH SKOLA

	Nastavno osoblje						Suradnici u nastavi			
	ukupno	stalno					honorarno	ukupno	stalni	honorarni
		svega	profesori viših škola	predavači i nastavnici	profesori srednjih škola na višim školama	ostalo				

UKUPNO										
1939/40	40	11	29	—	—	—
1945/46	25	15	10	—	—	—
1961/62	179	95	52	42	1	...	84	27	5	22
1962/63	229	98	62	32	3	...	131	41	5	36
1963/64	312	111	62	41	1	...	201	84	7	77
1964/65	357	118	68	41	2	...	259	74	9	65
1965/66	375	126	75	50	1	...	249	66	16	50
1966/67	353	136	92	39	5	...	217	58	16	42
1967/68	322	117	92	24	1	...	205	56	17	39
1968/69	391	115	97	18	—	...	276	130	20	110
1969/70	486	190	131	51	—	8	296	219	16	203
1973/74	513	198	161	36	1	—	315	250	34	216
1973/74										
Pedagoška akademija	65	59	55	4	—	—	6	6	5	1
Viša škola za socijalne radnike	14	6	6	—	—	—	8	2	1	1
Viša grafička škola	13	13	12	1	—	—	—	—	—	—
Viša tehnička obučarska škola	10	5	5	—	—	—	5	14	—	14
Viša tehnička konfekcijska škola	8	8	6	2	—	—	—	6	6	—
Viša PTT škola	6	6	6	—	—	—	—	20	—	20
Viša statistička škola	17	1	1	—	—	—	16	3	—	3
Viša upravna škola	21	13	12	1	—	—	8	—	—	—
Viša tehnička škola pri poduzeću »R. Končar«	118	3	3	—	—	—	115	—	—	—
Viša tehnička škola za građevinsku industriju	34	9	7	2	—	—	25	8	5	3
Viša tehnička tekstilna škola	21	7	6	1	—	—	14	12	7	5
Viša tehnička škola za sigurnost na radu i zaštitu od požara	27	6	2	4	—	—	21	1	—	1
Viša škola za organizaciju rada	8	8	7	1	—	—	—	30	—	30
Viša građevinska škola	29	8	8	—	—	—	21	4	4	—
Viša škola za medicinske sestre i zdravstvene tehničare	63	4	—	4	—	—	59	16	3	13
Viša škola za cestovni saobraćaj	24	24	15	9	—	—	—	107	—	107
Viša zrakoplovna škola	29	13	8	5	—	—	16	9	3	6
Viša škola za radnike unutrašnjih poslova	6	5	2	2	1	—	1	12	—	12

21—9. SKOLE, SKOLSKE ZGRADE I NASTAVNE PROSTORIJE PREMA POPISU 1974.

	Broj škola	Broj zgrada koje koriste škole	Broj učionika	Učionice			Specijalne nastavne prostorije			Broj radionica
				broj	površina u m ²	m ² na 1 učionika	broj	površina u m ²	m ² na 1 učionika	
Opće srednje škole	11	21	5 599	101	5 598	1,0	102	4 132	0,7	94
Škole za KV radnike	30	50	8 579	151	7 754	0,9	102	5 564	0,6	133
Tehničke i dr. stručne škole	34	58	10 902	240	13 652	1,3	152	8 424	0,8	79
Umjetničke škole	5	9	1 075	11	471	0,5	99	3 731	3,5	6
Gimnazije	17	17	10 992	242	13 783	1,3	114	7 457	0,7	10
Specijalne škole	19	23	2 129	126	4 331	2,0	60	2 364	1,1	18
Škole za odrasle	71	114	11 373	279	14 529	1,3	262	17 436	1,5	60
Ostale škole	17	18	3 636	26	1 235	0,3	96	2 647	0,7	5

22. KULTURA I UMJETNOST

Izvori i način prikupljanja podataka

Podaci o kulturno-umjetničkim i kulturno-prosvjetnim ustanovama prikupljaju se putem redovnih godišnjih i trogodišnjih izvještaja statistike kulture i umjetnosti. Za 1939. godinu podaci su uzeti iz arhive bivšeg Statističkog ureda grada Zagreba.

Obuhvat i usporedivost

Obuhvat kulturno-umjetničkih i kulturno-prosvjetnih ustanova u prikazanom razdoblju je potpun. Broj predmeta u grupi ekonomsko-tehničkih muzeja u tab. 22—8. smanjen je u 1957. godini, jer ih je Tehnički muzej odložio zbog nedostatka prostora.

1964. godine broj predmeta u muzejima opada, jer je veliki dio predat kao arhivska građa.

Od 1964. do 1968. godine broj predmeta je u nekim muzejima prividno smanjen, jer je izvršena preinventarizacija. U Muzeju grada Zagreba broj prikazanih predmeta u 1968 god. manji je u odnosu na ranije godine, jer je veći dio izdvojen u posebnu dokumentacionu zbirku, koja služi kao dokumentacija za historiju grada Zagreba. Nakon reorganizacije, Atelier Ivana Meštrovića, Gradska galerija savremene umjetnosti, Galerija slika grada Zagreba »Benko Horvat« i Galerija primitivne umjetnosti, spojene su u Galerije grada Zagreba i prikazane kao jedna.

Od 1963/64. godine smanjuje se broj Narodnih sveučilišta kao rezultat spajanja na pojedinim područjima.

Definicije obilježja

Narodna i radnička sveučilišta su ustanove koje u okviru cjelokupnog sistema ob-

razovanja i odgoja imaju specifične zadatke. Kroz razne oblike obrazovanja pružaju neposrednim proizvođačima i drugim građanima opće, društveno-ekonomsko i stručno obrazovanje, stručno-tehničko usavršavanje, te podizanje nivoa opće kulture.

Pod *bibliotekom* podrazumijeva se sređena zbirka pisanog, štampanog i drugim sredstvima umnoženog materijala, namijenjenog upotrebi, odnosno korištenju za širenje općeg obrazovanja, te za naučni i stručni rad.

Muzeji su ustanove koje sistematski prikupljaju, naučno obrađuju, čuvaju i izlažu predmete iz područja prirodnih i društvenih nauka. Umjetničke galerije tretirane su kao umjetnički muzeji.

Kazališta — Profesionalna kazališta su samostalne kulturno-umjetničke ustanove sa stalnom upravom, organom upravljanja i stalnim profesionalnim umjetničkim ansamblom.

Dječja kazališta su kulturno-umjetničke ustanove koje redovno daju predstave za djecu.

Amaterska kazališta su kulturno-umjetničke ustanove čiji se ansambl pretežno sastoji od glumaca amatera, a organizaciono su samostalna ili u sastavu kulturno-umjetničkih društava.

Kinematografi — Prikazani su stalni kinematografi sa svojom dvoranom, putujući kinematografi i kinematografi koji djeluju ljeti u vrtu ili na terasi, samostalno ili u sastavu stalnih kinematografa.

Profesionalni orkestri RTZ obuhvaćaju orkestre koji djeluju u sastavu RTZ: Simfonijski i Tamburaški orkestar, Zbor RTZ, Plesni orkestar, Zabavni ansambl i Zagrebački solisti.

Podaci o radu Filharmonije prikazani su zasebno.

22—1. NARODNA SVEUČILISTA

	Broj sveučilišta ¹⁾	Seminari i tečajevi		Javna predavanja						broj posjetilaca na jedno predavanje
		broj	slušaoci ²⁾	ukupno	ekonomsko-politička	zdravstvena	naučna	ostala	posjetioци	
1946/47	5	91	43	8	5	35	30 920	340
1961/62	12	451	11 610	2 112	1 236	116	323	437	125 970	60
1962/63	12	291	12 342	2 246	1 812	76	284	74	204 626	91
1963/64	12	403	13 130	1 858	1 154	25	427	252	146 761	79
1964/65	9	337	9 609	3 375	1 979	124	1 045	227	182 350	54
1965/66	8	493	14 600	1 643	922	64	464	193	139 424	85
1966/67	8	465	14 676	1 149	632	22	320	175	76 968	67
1967/68	6	561	11 859	1 100	666	6	231	197	84 480	77
1968/69	5	683	12 883	1 410	771	—	526	113	96 052	68
1969/70	5	1 025	17 364	1 669	999	10	644	16	124 002	74
1970/71	4	1 204	17 683	1 179	697	17	457	8	69 763	59
1971/72	4	922	19 621	609	207	52	314	36	30 808	51
1972/73	4	931	25 518	1 290	613	47	471	159	69 867	54
1973/74	4	951	23 947	173	528	67	297	81	55 100	58
1973/74										
Narodno sveučilište grada Zagreba		746	20 855	816	417	66	259	74	45 650	56
Narodno sveučilište »O. Keršovani«		10	310	87	42	1	37	7	6 400	73
Zavod za kulturu i obrazovanje Zagreb ³⁾		170	2 074	1	—	—	1	—	50	50
Narodno sveučilište »Trešnjevka«		25	708	69	69	—	—	—	3 000	43

¹⁾ Zbog organizacionih promjena broj sveučilišta je smanjen.

²⁾ Podaci se odnose na upisane slušaoce.

³⁾ Bivše narodno sveučilište »Peščenica« promijenilo je naziv u Zavod za kulturu i obrazovanje, a po svojoj djelatnosti pripada i dalje u grupu narodnih sveučilišta.

22—2. RADNICKO SVEUČILISTE

Broj sveučilišta	Seminari i tečajevi									Javna predavanja				
	ukupno	ukupno slušalaca ¹⁾	od toga						broj predavanja	broj posjetilaca	Ø broj posjetilaca na jedno predavanje			
			za opće obrazovanje		ekonomski		stručni					za učenje stranih jezika		
			svoga	sluša-laca	svoga	sluša-laca	svoga	sluša-laca				svoga	sluša-laca	
1961/62	1	585	11 453	58	1 263	173	4 050	301	5 537	53	603	399	10 278	26
1962/63	1	496	9 731	77	1 931	129	2 807	262	4 434	28	559	239	8 900	37
1963/64	1	339	6 795	40	962	35	766	175	4 144	89	923	70	4 278	61
1964/65	1	294	5 975	6	163	57	1 399	129	2 919	102	1 494	43	1 676	39
1965/66	1	281	5 568	4	91	41	1 058	149	3 397	87	1 022	35	1 706	49
1966/67	1	313	6 445	3	109	64	1 701	162	3 557	84	1 078	20	1 382	69
1967/68	1	292	6 622	8	184	34	979	161	4 313	89	1 146	—	—	— ²⁾
1968/69	1	287	5 807	6	100	52	1 173	151	3 513	78	1 021	—	—	— ²⁾
1969/70	1	394	7 306	7	103	117	2 024	175	3 997	95	1 182	—	—	— ²⁾
1970/71	1	444	7 252	6	62	138	1 460	214	4 612	86	1 118	—	—	— ²⁾
1971/72	1	414	10 021	4	60	121	4 232	204	4 612	85	1 117	—	—	— ²⁾
1972/73	1	323	6 609	4	74	47	1 437	193	3 980	79	1 118	—	—	— ²⁾
1973/74	1	345	7 638	5	83	20	1 170	242	5 437	78	948	—	—	— ²⁾

¹⁾ Podaci se odnose na upisane slušaoce.

²⁾ Predavanja zadnjih šest godina održavana su samo u okviru seminara.

22—3. NAUČNE I STRUČNE BIBLIOTEKE¹⁾

	Ukupno		Naučne biblioteke						Stručne biblioteke	
			centralne — nacionalne		fakulteta, akademija, visokih i viših škola		ostale naučne			
	biblioteka	knjiga i časopisa	biblioteka	knjiga i časopisa	biblioteka	knjiga i časopisa	biblioteka	knjiga i časopisa	biblioteka	knjiga i časopisa
1957	276	1 424 261	1	499 408	199	507 566	76	417 287	—	—
1958	290	1 520 850	1	509 008	211	546 807	78	465 035	—	—
1959	292	1 870 014	1	514 438	142	613 292	73	520 189	76	222 095
1960	302	1 990 792	1	573 804	164	752 770	49	440 473	88	223 745
1961	305	2 199 836	1	597 223	166	748 690	50	578 901	88	275 022
1964 ²⁾	323	2 648 156	1	677 790	180	963 262	59	696 718	83	310 386
1968	323	3 278 754	1	1 017 050	177	1 003 243	60	909 719	85	348 742
1971	343	3 767 062	1	1 151 818 ³⁾	188	1 129 791	64	1 030 404	90	455 049
1974	341	3 709 401	1	1 048 682	188	1 348 186	62	835 514	90	477 019

¹⁾ Izvještajnom službom za 1971. i 1974. godinu biblioteke su obuhvaćene po novoj klasifikaciji, ali su za sada obrađene kao i ranijih godina u seriji koja je data u ovom godišnjaku.

²⁾ Od 1962. godine prešlo se na trogodišnju periodiku statističkog praćenja biblioteka.

³⁾ Za 1971. godinu pribrojen je određen broj knjiga koji nije do kraja obrađen.

22—4. NAUČNE I STRUČNE BIBLIOTEKE PREMA BROJU KNJIGA I ČASOPISA¹⁾

	Do 500	501—1000	1001—2500	2501—5000	5001—10000	10001—50000	50001—100000	100001—1500000
1957	74	61	70	30	23	15	2	1
1958	75	65	71	37	24	15	2	1
1959	—	75	97	60	29	28	2	1
1960	—	69	105	68	27	29	2	1
1961	5	58	115	66	26	31	3	1
1964 ²⁾	—	58	110	71	42	37	1	4
1968	8	36	102	74	50	47	2	4
1971	7	30	100	90	55	54	3	4
1974	7	29	98	98	40	63	2	4

¹⁾, ²⁾ Opaske ispod tabele 22—3.

22—5. NARODNE BIBLIOTEKE¹⁾

	1959	1960	1961	1964 ²⁾	1968	1971	1974
Broj biblioteka	181	168	161	114	107	109	88
Broj knjiga i časopisa	559 167	554 570	628 462	512 464	645 275	911 387	992 266

¹⁾, ²⁾ Opaske ispod tabele 22—3.

22—6. KNJIŽNI FONDOVI I RAD BIBLIOTEKA

	Ukupno	Knjiga	Svezaka		Broj čitalaca ¹⁾	Izdato na čitanje ²⁾			Izdato za nabavu knjiga u novim dinarima
			časopisa	novina		knjiga	časopisa	novina	
1 9 7 1									
Sveukupno	4 761 750	4 012 316	666 133	83 301	202 031	2 067 618	225 086	299 865	10 419 580
Naučne biblioteke	3 386 654	2 741 344	570 669	74 641	91 475	211 966	130 827	38 118	5 563 607
Centralne - nacionalne biblioteke	1 205 114	999 940 ³⁾	151 878	53 296	10 194	9 065	—	—	550 000
Biblioteke fakulteta, visokih i viših škola	1 134 249	904 071	225 720	4 458	54 027	141 344	64 582	9 566	3 431 495
Ostale naučne biblioteke	1 047 291	837 333	193 071	16 887	27 254	61 557	66 245	28 552	1 582 112
Stručne biblioteke	460 643	372 973	82 076	5 594	20 015	67 734	60 734	68 872	3 470 364
Narodne biblioteke	914 453	897 999	13 388	3 066	90 541	1 787 918	33 525	192 875	1 385 609

1 9 7 4

Sveukupno	4 782 359	4 012 213	689 454	80 692	199 208	2 902 560	206 649	290 590	17 506 369
Naučne biblioteke	3 303 460	2 647 435	584 947	71 078	73 496	214 336	110 356	25 580	9 668 069
Centralne - nacionalne biblioteke	1 109 364	883 094	165 588	60 682	2 796	8 008	289	—	1 196 206
Biblioteke fakulteta, visokih i viših škola	1 351 862	1 080 867	267 319	3 676	44 907	152 662	64 200	6 906	5 543 601
Ostale naučne biblioteke	842 234	683 474	152 040	6 720	25 793	53 666	45 867	18 674	2 928 262
Stručne biblioteke	482 418	391 385	85 634	5 399	19 607	70 984	75 614	134 617	5 228 586
Narodne biblioteke	996 481	973 393	18 873	4 215	106 105	2 617 240	20 679	130 393	2 609 714

1) Prikazan je samo broj čitalaca izvan biblioteke.

2) Broj izdatih knjiga, časopisa i novina odnosi se na korištenje bibliotečnog fonda izvan biblioteke.

3) Pribrojene su i knjige koje nisu do kraja obrađene.

22—7. OSOBLJE BIBLIOTEKA

	Stručno osoblje			bibliote- karski manipu- lanti	Ostalo oso- blje koje obavlja bibliote- karske poslove	Osoblje koje dobrovoljno radi na bibliotekar- skim poslo- vima
	ukupno	bibliote- kari i viši bibliote- kari	knjižni- čari			
1 9 7 1						
Sveukupno	375	215	160	71	242	169
Naučne biblioteke	200	121	79	13	154	101
Centralne - nacionalne biblioteke	53	28	25	5	40	—
Biblioteke fakulteta, visokih i viših škola	81	48	33	5	86	82
Ostale naučne biblioteke	66	45	21	3	28	19
Stručne biblioteke	56	30	26	7	28	24
Narodne biblioteke	119	64	55	51	60	44
1 9 7 4						
Sveukupno	425	261	164	80	235	150
Naučne biblioteke	228	149	79	15	160	101
Centralne - nacionalne biblioteke	54	28	26	9	43	—
Biblioteke fakulteta, visokih i viših škola	148	81	37	4	95	87
Ostale naučne biblioteke	56	40	16	2	22	14
Stručne biblioteke	56	29	27	4	28	15
Narodne biblioteke	141	83	58	61	47	34

22—8. MUZEJI¹⁾

	Ukupno muzeja	Ukupno predmeta	Kompleksni		Društveno-historijski		Prirodoslovni		Ekonomsko-tehnički		Umjetnički		Posjetioци
			muzeji	predmeti	muzeji	predmeti	muzeji	predmeti	muzeji	predmeti	muzeji	predmeti	
1939	10	666 148	71 393
1957	23	873 548	1	11 117	11	428 612	6	410 488	2	1 029	3	22 302	275 456
1958	22	845 256	1	10 337	10	399 400	6	411 509	2	1 032	3	22 978	197 809
1959	22	850 050	1	10 929	11	402 623	5	412 025	2	1 569	3	22 904	260 424
1960	22	840 676	1	11 945	12	405 168	4	398 135	2	1 635	3	23 793	222 545
1961	21	862 111	1	12 765	11	424 833	4	398 631	2	1 668	3	24 214	211 306
1964	17	477 145	1	17 373	7	362 732	4	68 518	2	4 020	3	24 502	259 204
1968	18	516 212	1	6 998	7	212 075	4	263 390	2	5 498	4	28 251	552 925
1971	18	580 120	1	10 057	7	228 856	4	305 609	2	6 290	4	29 308	489 507
1974	18	799 696	1	116 430	7	320 935	4	325 663	2	6 361	4	30 307	866 655

¹⁾ Od 1962. godine prešlo se na trogodišnju periodiku statističkog praćenja muzeja.

22—9. GALERIJE¹⁾

	Galerije	Predmeti	Umjetničke		Posjetioци
			galerije	predmeti	
1939	2	1 171	2	1 171	8 742
1957	6	4 233	6	4 233	35 126
1958	6	4 444	6	4 444	25 076
1959	6	4 253	6	4 253	58 450
1960	6	4 498	6	4 498	106 075
1961	6	4 712	6	4 712	77 220
1964	6	6 812	6	6 812	59 967
1968	3	6 289	3	6 289	253 080
1971	3	7 084	3	7 084	65 142
1974	3	7 611	3	7 611	162 356

¹⁾ Od 1962. godine prešlo se na trogodišnju periodiku statističkog praćenja galerija.

22—10. ZBIRKE¹⁾

	Ukupno zbirke	Ukupno predmeta	Kompleksne		Društveno-historijske		Prirodoslovno-paleontološke		Ekonomsko-tehničke		Umjetničke		Posjetioци
			zbirke	predmeti	zbirke	predmeti	zbirke	predmeti	zbirke	predmeti	zbirke	predmeti	
1939	4	4 843	120
1957	7	6 579	—	—	3	2 094	—	—	—	—	4	4 485	2 593
1958	7	7 005	—	—	3	2 086	—	—	—	—	4	4 919	...
1959	7	6 528	—	—	3	2 322	—	—	—	—	4	4 206	1 911
1960	10	6 308	—	—	4	2 340	—	—	—	—	6	3 968	1 684
1961	10	6 400	—	—	4	2 460	—	—	—	—	6	3 940	37 763
1964	9	7 261	—	—	4	3 007	—	—	—	—	5	4 254	1 983
1968	19	76 954	—	—	7	1 915	1	10 723	1	22	10	64 294	2 868
1971	43	127 762	3	296	13	4 386	2	35 823	1	22	24	87 235	2 356
1974	47	165 074	4	431	19	18 482	2	40 118	1	26	21	106 017	6 060

¹⁾ Od 1962. godine prešlo se na trogodišnju periodiku statističkog praćenja zbirke.

22—11. MUZEJI, GALERIJE I ZBIRKE u 1974.

	Specijalnost	Godina osnivanja	Broj predmeta u zbirnama		Posjetioци
			ukupno	od toga izloženo	

MUZEJI

Arheološki muzej	društ. hist.	1846	212 913	4 294	51 663
Etnografski muzej	"	1919	54 538	2 471	34 345
Hrvatski školski muzej	"	1901	6 164	1 067	50 386
Muzej revolucije naroda Hrvatske	"	1945	116 430	1 609	298 688
Tifološki muzej Saveza slijepih	"	1953	481	—	350
Povijesni muzej Hrvatske	"	1939	25 354	138	132 724
Dijecezanski muzej	"	1939	10 584	Nije izlagano	—
Hrvatski narodni zoološki muzej	prirodoslovni	1846	270 000	10 250	45 227
Geološko-paleontološki muzej	"	1886	51 686	1 931	11 582
Mineraloško-petrografski muzej	"	1846	2 838	2 136	11 712
Lovački muzej Lovačkog saveza Hrvatske	"	1955	1 139	1 130	6 195
PTT muzej Zagreb	ekonom. tehn.	1953	2 860	— ³⁾	12 000
Tehnički muzej	"	1954	3 501	3 501	100 880
Gliptoteka Jugoslavenske akademije znanosti i umjetnosti	umjetnički	1939	4 968	689	3 897
Kabinet grafike JAZU	"	1952	8 870	— ⁴⁾	8 785
Muzej za umjetnost i obrt	"	1880	15 604	1 843	54 726
Muzej za hrvatsku književnost i kazališnu umjetnost	"	1966	865	865	1 820
Muzej grada Zagreba	kompleksni	1907	10 901	1 100	41 675

GALERIJE

Moderna galerija JAZU	umjetničke	1934	3 776	392	42 652
Strossmayerova galerija starih majstora JAZU	"	1884	636	234	7 560
Galerija grada Zagreba	"	1961	3 199	175	112 140

ZBIRKE

Zbirka rukopisa Nacionalne i Sveučilišne biblioteke	društ. hist.	1894	4 173	40	1 603
Zbirka rijetkih i dragocjenih knjiga	"	1894	4 769	76	1 207
Zbirka umjetnina Plavšić	"	1970	352	199	50
Zbirka za povij. prir. mat. i medic. znanosti JAZU	društ. hist.	1952	1 356	1 356	5
Privatna zbirka javnog karaktera »Chavrak«	"	1946	262	182	—
Privatna zbirka obitelji Jellachich	"	1965	90	— ⁵⁾	—
Zbirka Cate Dujšin-Ribar	"	1961	109	—	150
Privatna zbirka Ferdinanda Kulmera	"	1946	1 042	642	—
Obiteljska zbirka — Mažuranić	"	1946	62	—	—
Privatna zbirka pok. Vide Krizman-Nikolajević	"	1963	83	—	—

22—11. MUZEJI, GALERIJE I ZBIRKE (nastavak)

	Specijalnost	Godina osnivanja	Broj predmeta u zbirnama		Posjetioци
			ukupno	od toga izloženo	
ZBIRKE					
Obiteljska zbirka E. Junković	„	1950	86	—	—
Privatna zbirka Bedeković Milke i Vilme	„	1946	72	—	—
Privatna zbirka Gojković Gordane	„	1946	340	—	—
Etnografska zbirka Kavurić Đuke	„	1948	65	65	—
Spomen zbirka Kršnjavoga	„	1947	69	—	—
Zbirka zemljopis. karata Nac. sveuč. biblioteke	prirodoslovno paleontološka	1945	15 718	15 718	97
Geološko-paleontološka zbirka JAZU	„	1951	24 400	3 100	15
Kabinet muzičkih automata Garersdorfer Ivana	ekonom. tehn.	1950	26	22	600
Grafička zbirka Nac. sveuč. biblioteke u Zagrebu	umjetnička	1919	71 983	71 983	170
Zbirka muzikalija Nac. sveuč. biblioteke u Zagrebu	„	1942	18 605	18 605	105
Valvasorova zbirka Nadbiskupije zagrebačke	„	17. stolj.	7 300	7 300	1 126
Umjetnička zbirka arh. Kovačić Viktora	„	1948	87	—	40
Zbirka umjetnina ing. Frangeš Marka	„	1956	30	30	—
Privatna zbirka Szavits-Nossan	„	1927	60	—	348
Umjetnička zbirka Gvozdrenović Anke	„	1966	644	644	100
Umjetnička zbirka Magjer Drago	„	1925	150	—	—
Umjetnička zbirka Horvat N. Radoslava	„	1960	186	—	—
Zbirka umjetnina Seuf Vojka	„	1945	116	—	—
Zbirka umjetnina Gmaz Milana	„	1943	55	—	...
Zbirka umjetnina Penić Ljube	„	1947	195	195	—
Zbirka umjetnina Pečić-Raukar	„	1954	21	—	—
Spomen-zbirka Srečka Albinija	„	1959	200	200	—
Zbirka umjetnina Dr Ksenije Arko	„	1920	41	—	—
Privatna zbirka Melkus Maksimilijana	„	1945	273	—	—
Umjetnička zbirka Štefanije Plavšić	„	1898	6 033	—	—
Umjetnička zbirka Ramljak Petra	„	1947	28	—	—
Umjetnička zbirka Mondecar Darka	„	1946	32	—	—
Umjetnička zbirka Dr Boška Müller	„	1920	33	—	—
Umjetnička zbirka Nikolić Vere	„	1850	105	—	—
Priv. zbirka umjet. slika Tomislava Šikić	„	1935	40	—	—
Privatna zbirka Dr. Juraja i Jelisave Kallay	kompleksna	1840	150	—	—
Privatna zbirka Ivana Mirnik	„	1880	76	—	—
Obiteljska zbirka Milana Sporčić-Kosinjski	„	1900	205	205	100
Orijentalna zbirka Arhiva JAZU	društ. hist.	1948	4 391	—	—
Zbirka rukopisa knjižnice zagrebačke nadbiskupije	„	...	506	—	—

1) Geološko-paleontološki muzej je veći dio predmeta deponirao, oni se izlažu samo u određenim prilikama.

2) Mineraloško-petrografske muzej znatno je smanjio broj izloženih predmeta, jer primjenjuje novu organizaciju izlaganja.

3) PTT muzej nema stalno izložene predmete, već priređuje povremene izložbe.

4) Kabinet grafike ne izlaže svoje predmete, već organizira povremene izložbe, na koje se odnosi broj posjetilaca.

5) Galerije grada Zagreba imaju relativno mali broj izloženih predmeta, jer se organiziraju povremene samostalne izložbe raznih autora, na koje se odnosi prikazani broj posjetilaca.

6) Mnoge zbirke nemaju izloženih predmeta, jer u nedostatku prostora nisu u mogućnosti da izlažu.

22—12. HRVATSKO NARODNO KAZALISTE

	Predstave								Posjetioci				
	ukupno	prema mjestu prikazivanja			prema vrsti djela				ukupno	u Zagrebu	van Zagreba	Ø broj posjetilaca na jednu predstavu	
		u stalnoj dvorani	na gostovanju		drama	opera i balet	opereta	ostalo				u Zagrebu	van Zagreba
			u Zagrebu	van Zagreba									
1938/39	695	357	139	136	63	362 846
1945/46	498	255	162	—	—	378 982
1962/63	354	304	10	40	172	182	—	—	265 615	224 065	41 550	713	1 039
1963/64	385	340	8	37	200	185	—	—	280 313	228 923	51 390	658	1 389
1964/65	318	296	—	22	141	177	—	—	254 557	229 247	25 310	774	1 150
1965/66	349	307	—	42	180	169	—	—	260 411	187 367	73 044	610	1 739
1966/67	281	233	27	21	95	105	—	81	136 642	123 513	13 129	475	625
1967/68	323	— ¹⁾	272	51	181	142	—	—	135 597	104 917	30 680	386	601
1968/69	206	75	42	89	117	74	—	15	110 142	59 378	50 764	508	570
1969/70	148	127	—	21	64	71	—	13	99 477	86 837	12 640	684	602
1970/71	289	236	21	32	157	131	—	1	182 557	160 329	22 228	624	695
1971/72	316	255	15	46	161	154	—	1	212 315	171 535	40 780	635	886
1972/73	374	293	15	66	202	172	—	—	262 661	200 810	61 851	655	937
1973/74	246	196	7	43	124	122	—	—	150 258	125 523	24 735	618	578

¹⁾ Zbog rekonstrukcije i modernizacije kazališta, predstave nisu održane 1967/68. sezonske god. u stalnoj dvorani.

22—13. DRAMSKO KAZALISTE GAVELLA

	Predstave						Posjetioci				
	ukupno	prema mjestu prikazivanja			prema vrsti djela		ukupno	u Zagrebu	van Zagreba	Ø broj posjetilaca na jednu predstavu	
		u stalnoj dvorani	na gostovanju		drama	kome-dija				u Zagrebu	van Zagreba
			u Zagrebu	van Zagreba							
1962/63	259	221	5	33	107	152	88 222	68 516	12 706	308	385
1963/64	271	225	9	37	170	101	101 141	86 481	14 660	369	396
1964/65	231	212	3	16	100	131	95 416	85 684	9 732	398	608
1965/66	278	248	5	25	213	65	126 806	103 887	22 919	411	921
1966/67	298	238	1	59	143	155	127 286	103 319	23 967	432	406
1967/68	200	168	7	25	140	60	82 987	72 867	10 120	416	405
1968/69	207	167	3	37	162	45	76 217	63 834	12 383	375	335
1969/70	250	203	19	28	173	77	82 303	71 463	10 840	321	387
1970/71	208	177	—	31	140	68	111 644	98 805	12 839	558	414
1971/72 ¹⁾	217	201	—	16	143	74	75 898	59 618	16 280	297	1 017
1972/73 ¹⁾	227	164	25	38	146	81	61 968	45 109	16 859	238	443
1973/74	269	207	11	51	184	85	90 112	69 281	20 831	318	408

¹⁾ Od 1971/72 sezonske godine smanjen je broj posjetilaca u Zagrebu zbog ograničenog broja posjeta, a što je uvjetovano izmjenom scenskog prostora.

22-14. TEATAR ITD.

	Predstave						Posjetioci				
	ukupno	prema mjestu prikazivanja			prema vrsti djela		ukupno	u Zagrebu	van Zagreba	Ø broj posjetilaca na jednu predstavu	
		u stalnoj dvorani	na gostovanju		drama	ostalo				u Zagrebu	van Zagreba
			u Zagrebu	van Zagreba							
1968/69	79	63	—	16	79	—	15 600	10 100	5 500	160	344
1969/70	162	141	—	21	162	—	25 400	20 800	4 600	147	219
1970/71	204	187	1	16	187	17	34 960	29 010	5 950	154	372
1971/72	252	205	6	41	252	—	48 840	40 760	8 080	193	197
1972/73	302	278	16	8	302	—	37 464	35 899	1 565	122	195
1973/74	301	275	—	26	279	22	45 700	40 800	4 900	148	188

22-15. KAZALISTE »KOMEDIJA«

	Predstave								Posjetioci			
	ukupno	prema mjestu prikazivanja			prema vrsti djela			ukupno	u Zagrebu	van Zagreba	Ø broj posjetilaca na jednu predstavu	
		u stalnoj dvorani	na gostovanju		komedija	opereta i opera	muzički igrokaz i ostalo				u Zagrebu	van Zagreba
			u Zagrebu	van Zagreba								
1961/62	278	260	8	10	135	143	—	134 557	129 373	5 184	482	518
1962/63	266	234	8	24	131	135	—	118 354	106 078	12 276	438	511
1963/64	267	228	24	15	122	145	—	104 188	96 538	7 650	383	510
1964/65	268	228	10	30	132	135	1	112 366	96 566	15 800	406	527
1965/66	399	267	50	82	235	164	—	180 633	144 563	36 070	456	439
1966/67	384	272	23	89	199	185	—	158 722	120 543	38 179	409	429
1967/68	283	238	7	38	145	132	6	120 027	102 150	17 877	417	470
1968/69	304	217	20	67	176	100	28	140 611	104 421	36 190	441	540
1969/70	315	251	4	60	154	71	90	136 635	105 835	30 800	415	513
1970/71	282	250	3	29	90	21	171	133 478	118 528	14 950	468	515
1971/72	298	272	1	25	104	—	194	146 054	129 334	16 720	474	669
1972/73	343	293	4	46	112	34	197	203 438	165 338	38 100	556	828
1973/74	374	313	18	43	141	44	189	204 419	171 259	33 160	517	771

22-16. TEATAR POEZIJE¹⁾

	Predstave					Posjetioci					
	ukupno	prema mjestu prikazivanja			prema vrsti djela	ukupno	u Zagrebu	van Zagreba	Ø broj posjetilaca na jednu predstavu		
		u stalnoj dvorani	na gostovanju						poezija	u Zagrebu	van Zagreba
			u Zagrebu	van Zagreba							
1970/71	34	23	—	11	34	3 160	2 510	650	109	60	
1971/72	44	39	4	1	44	7 923	7 823	100	182	100	
1972/73	24	24	—	—	24	3 641	3 641	—	152	—	

¹⁾ U sezoni 1973/74. teatar nije radio.

22—17. ZAGREBAČKO KAZALISTE MLADIH

	Predstave				Posjetioci	
	ukupno	igrokaza	baleta	ostalo	svega	Ø broj posjetilaca na jednu predstavu
1961/62	84	81	2	1	40 291	479
1962/63	134	116	12	6	50 598	377
1963/64	119	80	—	39	47 000	395
1964/65	79	35	—	44	37 500	475
1965/66	98	33	—	65	41 395	422
1966/67	126	126	—	—	48 180	382
1967/68	147	134	—	13	69 090	470
1968/69	207	188	—	19	67 010	324
1969/70	265	168	—	97	95 000	358
1970/71	220	66	—	154	94 250	428
1971/72 ¹⁾	142	77	—	65	35 691	251
1972/73	182	182	—	—	58 110	319
1973/74	210	210	—	—	68 000	324

¹⁾ U nedostatku prostora za prikazivanje, 1971/72. sezonske godine smanjen je broj predstava.

22—18. MALO KAZALISTE »TRESNJEVKA«

	Predstave	Posjetioci	Ø broj posjetilaca na jednu predstavu
1966/67	165	35 790	217
1967/68	141	35 250	250
1968/69	120	32 150	268
1969/70	123	27 676	225
1970/71	177	48 140	272
1971/72	161	33 496	208
1972/73	237	44 111	186
1973/74	233	52 002	223

22—19. GRADSKO KAZALISTE LUTAKA

	Predstave	Posjetioci	Ø broj posjetilaca na jednu predstavu
1961/62	215	53 658	249
1962/63	198	48 752	246
1963/64	228	62 579	274
1964/65	165	56 225	341
1965/66	200	62 006	310
1966/67	211	63 300	300
1967/68	222	104 400	470
1968/69	178	53 400	300
1969/70	188	56 400	300
1970/71	194	58 200	300
1971/72	151	45 300	300
1972/73	188	54 300	289
1973/74	226	49 760	220

22—20. AMATERSKA KAZALISTA

	Broj kazališta	Broj izvedenih djela	Predstave			Posjetioci	
			svega	u mjestu sjedišta	na gostovanju	svega	Ø broj posjetilaca na jednu predstavu
1961/62	2	10	38	35	3	18 000	474
1962/63	1	3	29	26	3	5 000	172
1963/64	2	6	32	19	13	4 252	133
1964/65	1	2	16	4	12	2 670	167
1965/66	2	8	67	41	26	12 700	189
1966/67	2	4	42	27	15	6 630	158
1967/68	2	3	91	46	45	19 494	214
1968/69	2	17	89	49	40	21 100	237
1969/70	2	8	79	60	19	12 000	152
1970/71	2	6	29	18	11	5 100	176
1971/72	2	6	36	34	2	4 384	122
1972/73	2	7	25	20	5	2 575	103
1973/74	2	3	16	16	—	1 730	108

22—21. ESTRADNI TEATAR »JAZAVAC«¹⁾

	Broj artistskih grupa		Broj predstava	Posjetioci	
	svega	inozemnih		svega	Ø broj posjetilaca na jednu predstavu
1961	84	48	530	274 266	517
1962	102	51	526	192 000	365
1963	130	48	555	310 000	559
1964	110	60	576	232 141	403
1965	56	26	324	190 366	587
1966	71	36	422	169 334	401
1967	92	12	544	176 319	324
1968	80	35	474	113 315	239
1969	101	37	456	92 108	202
1970	110	38	342	59 457	174
1971	1	—	204	75 048	368
1972	1	—	232	59 695	257
1973	1	—	235	31 122	132
1974	1	—	253	63 826	252

¹⁾ 1971. godine izmjenjen je naziv »Variete« u Estradni teatar »Jazavac«, te osnovan jedan stalni ansambl. Podaci prikazani u seriji od 1960. do 1971. god., odnose se na ustanovu pod ranijim nazivom.

22—22. ANSAMBL NARODNIH PLESOVA I PJESAMA »LADO«

	Članovi					Priredbe			Posjetioci		
	muški	ženski	svoga	za ples i pjevanje	za orkestar	svoga	u zemlji	u ino- zem- stvu	svoga	u zemlji	u ino- zem- stvu
1961	25	20	45	36	9	119	71	48	106 523	57 473	49 050
1962	17	32	49	40	9	104	86	18	96 510	71 910	24 600
1963	29	21	50	41	9	152	85	67	134 604	72 241	62 363
1964	24	18	42	34	8	124	115	9	109 180	96 530	12 650
1965	18	18	36	28	8	114	71	43	60 000	38 500	21 500
1966	21	19	40	32	8	119	119	—	99 154	99 154	—
1967	20	18	38	29	9	118	117	1	121 800	117 300	4 500
1968	24	18	42	34	8	106	72	34	153 900	57 900	96 000
1969	25	17	42	33	9	117	95	22	115 600	97 100	18 500
1970	26	19	45	35	10	104	103	1	111 400	109 600	1 800
1971	26	19	45	33	12	104	91	13	58 240	50 960	7 280
1972	25	19	44	34	10	86	82	4	67 200	63 400	3 800
1973	20	30	50	40	10	89	66	23	70 000	27 000	43 000
1974	24	23	47	37	10	102	102	—	116 000	116 000	—

22—23. FILHARMONIJA

	Filhar- monija	Koncerti				Posjetioci			
		svoga	u sje- dištu	na gos- tovanju u zemlji	u ino- zem- stvu	svoga	u sjeđištu	na gostovanju u zemlji	u inozemstvu
1961/62	1	56	33	2	21	48 300	25 800	1 500	21 000
1962/63	1	74	51	7	16	88 000	41 000	10 000	37 000
1963/64	1	50	32	10	8	69 000	28 000	11 000	30 000
1964/65	1	72	26	16	30	113 000	28 000	25 000	60 000
1965/66	1	61	34	10	17	86 500	28 000	17 500	41 000
1966/67	1	69	31	12	26	93 000	25 000	17 000	51 000
1967/68	1	80	28	13	39	145 500	25 000	27 000	93 500
1968/69	1	75	35	7	33	125 000	32 000	10 500	82 500
1969/70	1	63	31	7	25	107 000	32 000	11 000	64 000
1970/71	1	65	44	13	8	73 600	38 000	15 500	20 100
1971/72	1	55	42	6	7	55 000	36 400	5 600	13 000
1972/73	1	70	37	10	23	81 600	31 000	9 600	41 000
1973/74	1	91	44	12	35	107 590	65 490	7 000	35 100

22—24. PROFESIONALNI ORKESTRI I VOKALNI ZBOR RTZ

	Broj orkestarova i zborova	Koncerti				Posjetioci			
		svega	u sjedištu	na gostovanju u zemlji	u inozemstvu	svega	u sjedištu	na gostovanju u zemlji	u inozemstvu
1945/46	4	64	47	17	—	32 000	23 500	8 500	—
1961/62	6	110	17	14	79	131 300	11 900	9 400	110 000
1962/63	7	223	42	35	146	398 000	35 800	21 200	341 000
1963/64	7	103	30	33	40	88 600	17 900	20 700	50 000
1964/65	7	124	27	19	78	111 650	17 490	17 360	76 800
1965/66	7	132	35	18	79	122 350	20 550	12 000	89 800
1966/67	7	81	43	19	19	57 100	21 600	16 500	19 000
1967/68	7	124	26	52	46	95 650	13 700	35 950	46 000
1968/69	7	149	50	59	40	130 400	33 300	56 000	41 100
1969/70	6	166	40	68	58	129 800	28 500	58 300	43 000
1970/71	6	172	35	86	51	130 600	18 100	61 500	51 000
1971/72	6	147	29	41	77	124 300	15 300	32 500	76 500
1972/73	6	119	32	28	59	74 400	13 700	21 100	39 600
1973/74	6	79	40	29	10	58 500	34 200	14 300	10 000

22—25. RADIO I TV PRETPLATNICI

	Broj radio-pretplatnika	Broj stanovnika na jedan radio aparat	Broj TV pretplatnika	Broj stanovnika na jedan TV aparat
1939	14 776	16	—	—
1962	123 703	4	17 099	28
1963	132 275	4	26 684	18
1964	139 446	4	40 148	12
1965	159 177	3	57 772	9
1966	165 181	3	70 866	7
1967	170 643	3	87 586	6
1968	177 584	3	105 314	5
1969	167 719	3	115 770	5
1970	152 550	4	124 750	5
1971	157 800	4	134 100	4
1972	161 725	4	143 467	4
1973	167 665	4	148 364	4
1974	183 944	4	152 418	4

22—26. ZOOLOSKI VRT

	Zivotinje										Posjetioci	
	ukupno	ukupni broj vrsta	sisavci		ptice		gmazovi		ribe		svega	od toga djeca
			svega	broj vrsta	svega	broj vrsta	svega	broj vrsta	svega	broj vrsta		
1939	663	...	211	...	451	...	1	...	—	—	214 665	...
1945	406	...	156	...	246	...	4	...	—	—	49 290	...
1962	669	185	214	77	452	106	3	2	—	—	530 000	162 300
1963	818	195	229	79	585	114	4	2	—	—	552 000	187 680
1964	667	190	238	75	426	112	3	3	—	—	630 000	227 810
1965	491	184	173	72	315	110	3	2	—	—	534 000	165 500
1966	491	193	173	68	315	123	3	2	—	—	524 000	156 500
1967	589	206	226	61	360	143	3	2	—	—	464 400	150 800
1968	541	185	198	65	340	119	3	1	—	—	439 100	152 800
1969	708	189	200	68	505	119	3	2	—	—	442 550	143 500
1970	578	175	217	68	358	105	3	2	—	—	400 000	150 000
1971	579	159	208	72	368	85	3	2	—	—	412 839	218 804
1972	567	154	207	71	355	80	5	3	—	—	403 583	93 063
1973	852	182	221	71	441	85	5	4	185	22	413 215	102 821
1974	838	196	214	71	402	85	38	18	184	22	301 370	106 733

22-27. KINEMATOGRAFI

	Kinematografi	Sjedala	Predstava	Posjetioci		Prihodi po jednom sjedalu u dinarima
				svega	broj posjeta na 100 stanovnika	
1962	37	19 148	31 059	9 880 059	2 080	484
1963	37	19 566	30 213	9 471 778	2 143	533
1964	35	19 364	31 089	9 529 784	1 889	605
1965	35	18 520	30 973	8 794 245	1 686	791
1966	35	18 570	31 280	7 884 297	1 476	1 029
1967	35	18 318	30 408	6 983 477	1 282	1 140
1968	34	17 514	30 096	6 728 345	1 210	1 316
1969	32	15 719	28 975	5 861 204	1 036	1 292
1970	31	16 013	28 206	5 657 100	982	1 453
1971	31	15 590	28 011	5 483 641	905	1 754
1972	29	14 805	28 107	5 845 085	947	2 085
1973	28	14 607	27 476	5 807 109	925	2 275
1974	27	13 977	27 683	5 378 508	841	4 066

1974

»Balkan«	1	796	1 156	546 076	
»Bratstvo«	1	401	1 043	131 370	
»Central«	1	496	1 449	288 684	
»Kalnik«	1	405	1 090	160 295	
»Kosmaj«	1	224	2 535	374 354	
»Kozara«	1	773	1 465	301 415	
»Lika«	1	593	1 447	401 716	
»Mosor«	1	500	1 039	191 222	
»Opatija«	1	428	1 080	168 695	
»Partizan«	1	665	1 425	316 374	3 954 ¹⁾
»Romanija«	1	346	831	52 545	
»Sloboda«	1	705	1 146	316 801	
»Triglav«	1	499	1 171	257 426	
»Zagreb«	1	823	1 528	591 722	
»Jadran«	1	201	1 282	160 979	
Terasa - kino »Lika«	1	480	49	9 639	
Ljetna pozornica »Tuškanac«	1	1 497	18	1 383	
Studentski centar	1	1 091	1 024	376 999	3 797
Mjesna organizacija SSRN »Rade Končar« — kino »R. Končar«	1	256	325	15 990	347
Narodno sveučilište grada Zagreba — kino »Studio«	1	395	1 080	203 098	4 534
Narodno sveučilište grada Zagreba — kino Ilica 208	1	400	1 059	142 162	3 415
Narodno sveučilište grada Zagreba — kino »Kustošija«	1	250	799	57 051	2 029
Narodno sveučilište grada Zagreba — kino »Jedinstvo«	1	326	733	52 403	1 184
Narodno sveučilište grada Zagreba — kinoteka, Kordunska 1	1	365	1 136	142 487	5 422
Narodno sveučilište »O. Keršovani« — kino Švarcova 18	1	288	896	57 611	1 799
Radničko sveučilište »M. Pijade«	1	500	790	56 255	839
Društveni dom SSRN »Sjgečica« — kino »Sigečica«	1	274	87	3 756	58

1) Prihodi po jednom sjedalu odnose se na poduzeće »Kinematografi«.

23. FIZIČKA KULTURA

Izvori i način prikupljanja podataka

Podaci o fizičkoj kulturi prikupljaju se od osnovnih organizacija putem statističkih izvještaja u trogodišnjoj periodici. Uslijed čestih organizacionih promjena u osnovnim organizacijama za fizičku kulturu i djelomičnoj razlici u metodologiji snimanja, podaci nisu u potpunosti usporedivi, pa se daje samo stanje na kraju 1974. godine.

Obuhvat i usporedivost

Organizacije su svrstane po granama fizičke kulture, s tim da su u svakoj pojedini

noj vrsti obuhvaćeni svi klubovi i sekcije koji se bave dotičnom granom kao samostalna organizacija ili u sastavu sportskog društva. Obuhvaćena su i društva, odnosno družine koje se bave jednom granom fizičke kulture, a posebno su prikazani: DTO — »Partizan«, SOFK-a Sveučilišta, Sportsko društvo gluhih »Silent« i Savez za rekreaciju i fizički odgoj invalidnih osoba, koji u svom sastavu imaju više sportskih sekcija različitih grana fizičke kulture.

FIZIČKA KULTURA
23—1. OSNOVNE ORGANIZACIJE ZA FIZIČKU KULTURU U 1974.

	Broj organizacija ¹⁾	Ukupno članova			Aktivni članovi		
		svega	muški	ženski	svega	muški	ženski
Ukupno	379	101 427	85 327	16 100	64 971	52 565	12 406
Atletika	3	372	261	111	284	196	88
Auto-moto sport	14	7 695	7 507	638	2 043	1 973	70
Biciklizam	3	388	383	5	53	53	—
Boćanje	10	315	315	—	295	295	—
Boks	3	152	152	—	115	115	—
Dizanje utega	1	85	85	—	80	80	—
Gimnastika	1	170	77	93	143	60	83
Hockey na travi	6	437	435	2	308	308	—
Judo	3	365	333	32	280	258	22
Kajak i jedrenje na vodi	3	191	150	41	191	150	41
Karate	7	1 031	858	173	709	614	95
Klizanje i hockey na ledu	4	383	323	60	197	143	54
Konjički sport	1	168	105	63	139	82	57
Košarka	17	5 562	5 117	445	1 311	1 048	263
Kuglanje	75	5 304	4 602	702	3 273	3 158	115
Lov	13	736	735	1	736	735	1
Mačevanje	2	127	83	44	94	57	37
Nogomet	39	20 299	19 278	1 021	2 578	2 525	53
Odbojka	2	192	115	77	51	39	12
Planinarstvo	17	9 705	5 589	4 116	9 387	5 496	3 891
Plivanje i vaterpolo	3	1 304	165	339	572	452	120
Rugby	2	117	116	1	91	91	—
Rukomet	19	871	650	221	586	402	184
Rvanje	5	1 565	1 191	374	319	319	—
Skijanje	6	1 032	656	376	796	485	311
Stolni tenis	32	1 289	1 176	113	744	657	87
Streljaštvo	27	4 430	3 541	889	3 632	2 881	751
Šah	22	2 100	2 026	74	2 023	1 955	68
Veslanje	4	705	691	14	278	266	12
Tenis	8	1 301	1 022	279	1 198	936	262
Zrakoplovstvo	4	821	759	62	399	380	19
DTO — Partizan	8	23 980 ¹⁾	19 660	4 320	23 868	19 571	4 297
SOFK-a — Sveučilišta	12	8 013	6 621	1 392	8 013	6 621	1 392
Sportsko društvo gluhih — Šilent	1	104	87	17	93	77	16
Savez za rekreaciju i fizički odgoj invalidnih osoba	2	118	113	5	92	87	5

¹⁾ U broju članova DTO - Partizan uključeni su i članovi gimnastičkog kluba DTO - Partizan - Maksimir i Trnje.

23—2. PRIHODI ORGANIZACIJA ZA FIZICKU KULTURU U 1974.

	Ukupno	Od toga								
		od članarina	od takmičenja, sletova, akademija i drugih fiskalno-turernih priredbi	od objekata	od vlastite privredne djelatnosti	ostali prihodi	dotacije			
							svega	iz budžeta	privrednih i sindikalnih organizacija	iz drugih izvora
Ukupno	55 604 027	3 268 791	13 471 886	5 361 806	11 413 787	6 344 700	15 743 057	6 346 570	7 515 786	1 880 701
Atletika	598 912	4 512	222 864	36 000	—	61 157	274 379	143 599	46 550	84 230
Auto-moto sport	6 238 396	404 142	35 549	38 637	4 744 930	885 834	129 304	—	50 000	79 304
Biciklizam	467 054	4 812	—	—	82 973	299 602	79 667	28 275	14 000	37 392
Bočanje	90 132	10 748	—	—	—	3 984	75 400	14 860	49 740	10 800
Boks	334 578	2 866	104 957	—	—	132 594	94 161	74 613	13 600	5 948
Dizanje utega	35 000	—	—	—	—	13 000	22 000	12 000	10 000	—
Gimnastika	309 412	3 144	—	209 065	—	36 711	60 492	60 492	—	—
Hockey na travi	162 184	16 969	—	—	—	37 695	107 520	42 000	60 400	5 120
Judo	167 408	3 728	—	—	—	—	163 680	163 680	—	—
Kajak i jedrenje na vodi	118 463	5 600	—	33 000	—	—	79 863	55 000	7 500	17 363
Karate	214 797	130 001	7 676	—	10 967	454 472	20 681	—	12 450	8 231
Klizanje i hockey na ledu	516 930	8 818	11 215	—	5 000	139 094	352 803	104 599	182 000	66 204
Konjički sport	753 846	47 108	272 204	277 203	82 438	73 893	1 000	—	1 000	—
Košarka	2 924 853	354 690	472 118	7 600	—	292 444	1 798 001	220 925	1 254 576	322 500
Kuglanje	3 255 768	234 974	44 437	832 380	107 402	420 496	1 616 079	151 420	1 322 125	142 534
Lov	337 111	190 924	—	—	21 465	88 138	36 584	8 280	2 000	26 304
Mačevanje	139 497	1 176	—	—	—	43 185	95 136	86 106	2 500	6 530
Nogomet	24 465 362	646 694	11 686 063	2 764 127	5 394 306	1 494 232	2 479 940	35 000	2 089 810	355 130
Odbojka	355 005	1 395	1 230	—	—	151 027	201 353	115 953	54 870	30 530
Planinarstvo	863 543	174 566	49 042	192 340	130 180	163 424	153 991	51 585	83 206	19 200
Plivanje i vaterpolo	1 508 236	21 646	5 370	—	—	477 514	1 003 706	714 940	272 000	16 766
Rugby	126 634	774	—	—	—	28 010	97 850	57 764	—	40 086
Rukomet	2 952 042	113 288	111 425	84 050	114 944	508 331	2 020 004	1 302 014	558 541	159 449
Rvanje	744 689	4 594	4 842	7 260	273 500	1 144	453 349	167 833	248 512	37 004
Skijanje	351 586	61 759	48 352	20 700	—	—	220 775	64 975	139 750	16 050
Stolni tenis	827 102	10 387	27 011	10 000	1 200	105 204	673 300	314 420	250 330	108 550
Streljaštvo	656 905	34 481	5 800	87 700	20 972	249 622	258 330	163 087	75 893	19 350
Sah	546 782	16 166	2 520	—	—	36 074	492 622	231 799	245 523	14 700
Veslanje	738 319	35 641	1 780	334 891	—	15 720	350 287	324 787	—	25 500
Zrakoplovstvo	608 187	279 877	4 545	51 000	—	15 681	257 084	133 618	106 910	16 556
Tenis	1 484 240	20 370	—	—	300 280	388 720	774 870	739 500	34 400	970
DTO — Partizan	2 309 260	422 977	352 850	375 853	123 230	130 200	904 150	383 150	312 600	208 400
SOFK-a — Sveučilišta	340 296	—	—	—	—	—	340 296	340 296	—	—
Sportsko društvo gluhih - Silent	36 498	—	—	—	—	6 498	30 000	20 000	10 000	—
Savez za rekreaciju i fizički odgoj invalidnih osoba	25 000	—	—	—	—	—	25 000	20 000	5 000	—

23—3. RASHODI ORGANIZACIJA ZA FIZIČKU KULTURU U 1974.

	Ukupno	Za treninge i vježbanja, takmičenja, sletove, akademijske i druge fiskulturne priredbe	Za izgradnju objekata	Za održavanje i osiguranje objekata	Za nabavku i održavanje rekvizita	Osobni dohoci i naknada stručnih kadrova (bruto)	Osobni dohoci i naknada ostalog osoblja (bruto)	Članarine osnovne organizacije i takse	Za vlastitu privrednu djelatnost	Ostali rashodi
Ukupno	51 941 821	14 387 492	2 668 632	2 565 456	3 702 474	9 315 792	6 828 798	1 491 537	6 621 695	4 359 945
Atletika	587 659	143 774	—	6 435	38 514	167 508	77 541	1 368	13 788	198 731
Auto-moto sport	5 817 675	349 295	—	251 412	720 242	270 562	1 412 609	141 232	1 529 956	1 242 367
Biciklizam	452 608	141 376	—	79 226	54 973	—	124 836	385	16 140	35 672
Boćanje	87 588	36 626	—	—	39 517	—	—	5 035	—	6 410
Boks	334 578	300 320	—	—	10 111	12 700	—	3 778	—	7 669
Dizanje utega	35 000	23 000	—	—	12 000	—	—	—	—	—
Gimnastika	308 822	73 025	—	82 283	9 260	—	142 343	500	—	1 411
Hockey na travi	152 149	103 987	—	9 000	25 813	—	—	1 184	—	12 165
Judo	166 962	31 335	—	17 430	2 219	10 000	—	2 500	80 000	23 478
Kajak i jedrenje na vodi	89 254	52 000	2 000	8 754	23 260	2 700	—	300	—	240
Karate	212 326	97 038	—	11 288	35 638	19 420	—	8 160	8 000	32 782
Klizanje i hockey na ledu	478 305	177 469	—	—	54 756	43 529	8 702	4 498	—	189 351
Konjički sport	753 840	126 935	—	—	69 254	—	162 579	—	233 616	161 456
Košarka	2 946 932	1 682 427	700	61 901	123 345	295 158	455 000	67 283	226 621	34 497
Kuglanje	2 996 215	1 171 357	252 910	373 125	265 033	35 036	383 481	47 487	213 142	254 644
Lov	289 063	—	64 000	5 336	4 494	54 274	67 041	56 000	13 468	24 450
Mačevanje	88 376	35 080	—	—	4 685	42 264	—	190	—	6 157
Nogomet	22 486 689	4 651 586	1 730 110	856 847	900 968	6 580 867	2 284 950	632 210	4 011 837	837 314
Odbojka	355 005	226 015	—	—	10 250	23 040	—	6 500	—	89 200
Planinarstvo	719 359	289 713	15 000	80 379	31 501	—	170 461	30 885	37 895	163 525
Plivanje i vaterpolo	1 460 421	731 292	—	—	36 818	282 775	387 326	22 210	—	—
Rugby	109 634	89 774	—	—	12 811	—	—	113	—	6 936
Rukomet	2 804 443	1 472 209	—	28 430	150 725	268 607	345 861	418 174	—	120 437
Rvanje	625 587	218 774	80 000	48 361	32 194	47 500	52 800	12 103	100 000	33 855
Skijanje	347 296	153 678	—	1 931	5 260	44 172	2 650	370	—	139 235
Stolni tenis	798 876	315 952	1 000	10 670	77 540	70 730	174 200	5 150	—	143 634
Streljaštvo	626 856	137 999	—	126 587	289 012	4 600	8 600	5 119	342	54 597
Sah	516 991	292 207	27 521	29 525	66 000	40 380	8 000	10 063	—	43 295
Veslanje	718 049	149 228	154 043	86 202	44 023	88 421	52 008	—	—	144 124
Tenis	566 726	202 157	27 000	88 850	81 170	72 607	33 960	2 740	—	58 242
Zrakoplovstvo	1 467 272	349 336	80 000	131 010	190 716	404 000	203 000	6 000	99 200	4 010
DTO — Partizan	2 144 471	582 078	234 348	270 474	205 372	359 966	260 050	—	28 000	204 183
SOFK-a — Sveučilišta	340 296	63 450	—	—	53 000	134 976	10 800	—	9 690	68 380
Sportsko društvo gluhih - Silent	31 498	15 000	—	—	9 000	—	—	—	—	7 498
Savez za rekreaciju i fizički odgoj invalidnih osoba	25 000	2 000	—	—	13 000	—	—	—	—	10 000

24. ZDRAVSTVO

Izvori i način prikupljanja podataka

Podaci o zdravstvenim ustanovama, zdravstvenim radnicima i radu dobiveni su od Zavoda za zaštitu zdravlja grada Zagreba. Ovi podaci prikupljaju se putem redovnih izvještaja zdravstvenih ustanova. Do 1965. godine izvještaji su rađeni prema Uputstvima za izvještajnu službu o radu zdravstvenih ustanova, a od 1. I 1966. godine prema Pravilniku o medicinskoj dokumentaciji, evidencijama i izvještajima zdravstvenih ustanova.

Nomenklatura zdravstvenih ustanova utvrđena je »Općim upustvima o organizaciji službe za zaštitu i podizanje narodnog zdravlja« (Sl. list FNRJ, br. 48/48).

Podaci o zaraznim bolestima prikupljeni su na temelju propisane prijave o zaraznom oboljenju, individualno za svako oboljelo lice. Ovi podaci prikupljaju se tjedno i mjesečno. Utvrđene dijagnoze kod prvog pregleda u ambulantno-polikliničkim ustanovama date su po specijalno utvrđenoj listi dijagnoza, izrađenoj u skladu sa VII revizijom međunarodne klasifikacije bolesti, povreda i uzroka smrti.

Obuhvat i usporedivost

U svim tabelama prikazane su zdravstvene ustanove na području grada Zagreba, osim ustanova koje se nalaze pod upravom JNA. Pod upravom Sekretarijata unutrašnjih poslova obuhvaćen je samo Dom narodnog zdravlja.

Pravilnik o medicinskoj dokumentaciji, evidencijama i izvještajima zdravstvenih ustanova, koji je stupio na snagu 1. I 1966.

godine, određuje drugačiji pristup izvještavanju o radu zdravstvenih ustanova. Prema tomu usporedba s podacima do 1966. godine nije moguća u potpunosti. Kod nekih službi nije obuhvaćeno promatrano razdoblje u cijelosti, te je formirana serija 1956—1965. i 1966—1974. Ovo se naročito odnosi na bivše ambulantno-polikliničke službe, koje su obuhvaćale sadašnju službu opće prakse, specijalističku službu i djelomično službu za zdravlje radnika.

Definicije obilježja

Vrste zdravstvenih ustanova, koje se ovdje prikazuju, su domovi zdravlja, zdravstvene stanice, bolnice i specijalni zavodi. *Ambulantno-polikliničke ustanove* službe opće medicine obuhvaćaju domove zdravlja, studentsku polikliniku, ambulantu stanice za hitnu pomoć i dvije tvorničke zdravstvene stanice.

Specijalistička služba ambulantno-polikliničkih ustanova obuhvaća domove zdravlja, studentsku polikliniku, opće i specijalne bolnice i zavode koji vrše ambulantno-polikliničku praksu.

Opće bolnice primaju na liječenje bolesnike svih vrsta oboljenja, jer su u organizacionom smislu sastavljene od pojedinih specijalističkih odjela.

Specijalne bolnice liječe bolesnike određenih vrsta bolesti, za koje su namijenjene. *Klinički bolnički centar*, koji služi za praktičnu nastavu na Medicinskom i Stomatološkom fakultetu, prikazan je kao opća bolnica, a pojedine klinike (interna, kirurška, ušna, dječja i dr.) kao odjeli za namijenjenu vrst liječenja.

Rodilišta su u sastavu općih bolnica.

Dispanzeri su ustanove ambulantnog tipa, a rade ambulantno, kao savjetovaništa i patronaže.

Pregledi. Pod prvim pregledom smatra se pregled na koji je neka osoba u dotičnoj godini prvi put došla kod liječnika radi oboljenja. Dolazak zbog recidiva kod akutnih i zaraznih bolesti, iako je izvršen u istoj godini, također se smatra prvim pregledom. U toku godine ista osoba može doći više puta na liječnički pregled i svaki put se smatra prvim pregledom, ako se radi o drugoj bolesti. Ostali pregledi zbog iste bolesti smatraju se ponovnim pregledom. U savjetovaništu dispanzera za žene, kao prvi pregled smatra se pregled koji je kod dotične trudnice izvršen prvi put. U

dječjem savjetovaništu kao prvi pregled smatra se pregled kad dijete prvi put dođe u ustanovu i kad se za isto u savjetovaništu popuni list.

Pod sistematskim pregledom podrazumijeva se pregled svih organa dječjeg tijela. Ovi pregledi mogu biti prvi, ponovni, sistematski i kontrolni.

Prvim sistematskim pregledom smatra se pregled kad se za dotičnog učenika prvi put ispunjavaju podaci za đачki list sistematskog pregleda. Kad se isto lice ponovno pregleda po svim obilježjima kao i pri prvom sistematskom pregledu, onda je to ponovni sistematski pregled.

Kontrolni pregled je ponovni pregled, utvrđen prilikom izvršenog sistematskog pregleda.

24—1. ZDRAVSTVENE SACIONARINE USTANOVE

	Broj ustanova ukupno	Specijalne ustanove	Broj kreveta	Bolesnika		Bolesnički dani u tisućama	Zdravstveni radnici					
				ukupno	umrlo		liječnici ¹⁾	ostali po stručnoj spremi				
								ukup- no	viso- ka ²⁾	viša	sred- nja	niža
1910	6	2	2 388	18 742	1 052	716	26
1920	8	3	1 487	60	105
1933	8	5	2 700	31 196	1 358
1939	7	4	4 242	42 225	1 635	...	153	419
1949	16	10	6 594	74 438	2 104	2 481	322	1 242
1963	14	9	7 176	98 698	2 323	2 658	685	2 424
1964	15	9	7 227	106 214	2 647	2 733	758	2 724
1965	15	9	7 203	110 763	2 797	2 821	771	2 726
1966	15	8	7 385	110 062	2 707	2 832	795	2 799
1967	14	7	7 377	108 000	3 002	2 727	807	3 293	...	411	1 210	1 672
1968	14	7	7 381	108 066	3 314	2 700	727	2 976	...	323	1 181	1 472
1969	14	7	7 381	112 652	3 274	2 691	891	3 033	...	279	1 353	1 401
1970	15	8	7 493	123 321	3 318	2 818	884	3 130	...	321	1 530	1 279
1971	15	8	7 628	129 233	3 547	2 850	994	3 549	142	371	1 830	1 206
1972	15	8	7 658	145 967	4 069	2 853	1 063	3 725	155	411	1 993	1 166
1973	16	9	7 557	133 201	3 674	2 784	1 042	3 795	171	428	2 202	994
1974	17	10	7 568	138 232	3 718	2 794	1 228	4 103	174	505	2 509	915

1974

Klinički bolnički centar	1	—	1 875	43 692	950	662	362	1 246	46	157	798	245
Klinička bolnica »Dr Mladen Stojanović«	1	—	1 166	30 257	869	447	328	808	33	95	518	162
Opća bolnica »Dr Josip Kajfeš«	1	—	490	13 821	552	171	94	311	6	35	185	85
Opća bolnica »Dr Ozren Novosel«	1	—	352	14 771	314	126	90	294	29	32	178	55
Zavod za tuberkulozu i plućne bolesti	1	1	370	2 242	77	131	30	128	6	23	46	53
Klinička bolnica za plućne bolesti i TBC Jordanovac	1	1	296	3 148	152	105	33	125	2	23	83	17
Psihijatrijska bolnica Vrapče	1	1	1 286	4 361	201	500	43	315	10	23	175	107
Psihijatrijska bolnica Jankomir	1	1	608	3 258	166	268	25	144	7	18	63	56
Traumatološka bolnica	1	1	171	4 018	126	61	24	114	4	18	60	32
Klinika za zarazne bolesti	1	1	352	7 279	68	124	43	226	5	14	160	47
Institut za zaštitu majki i djece	1	1	189	5 041	61	66	30	117	—	3	79	35
Zavod za rehabilitaciju djece oboljele od cereb. paralize	1	1	88	111	—	30	2	63	6	17	28	12
Središnji institut za tumore i slične bolesti	1	1	200	2 942	178	75	48	164	11	39	114	—
Zavod za mentalnu zaštitu djece i omladine	1	1	31	168	—	9	8	28	9	4	12	3
Studentska poliklinika	1	—	19	629	—	5	1	4	—	—	4	—
Stanica za hitnu pomoć	1	—	35	998	3	6	2	9	—	3	2	4
Centar za dijagnostiku doma zdravlja RSUP-a	1	—	40	1 496	1	8	5	7	—	1	4	2

¹⁾ U broj liječnika su uključeni i specijalisti — nastavno osoblje i specijalizanti.

²⁾ Stomatolozi, farmaceuti, psiholozi, sanitarni inženjeri, kemičari, biolozi. Administrativno osoblje nije ubrojeno.

24—2. ZDRAVSTVENI RADNICI¹⁾

	Liječnici			Stoma- tolozi	Farna- ceuti	Ostali zdravstveni radnici po stručnoj spremi				
	ukupno	specijalisti	opće prakse			ukupno	visoka	viša	srednja	niža
1966	1 507	932	575	111	284	4 821	...	535	1 622	2 664
1967	1 503	978	525	107	274	4 758	...	573	1 680	2 505
1968	1 666	1 080	586	150	532	5 190	...	647	2 031	2 512
1969	1 734	1 128	606	151	529	5 519	...	762	2 366	2 391
1970	1 953	1 223	730	222	571	6 357	...	845	2 943	2 569
1971	1 886	1 206	680	219	625	7 434	124	851	3 252	2 207
1972	2 019	1 293	726	258	622	6 383	142	883	3 277	2 081
1973	2 073	1 345	728	260	621	6 505	159	902	3 581	1 863
1974	2 157	1 396	761	267	618	6 569	174	965	3 981	1 449

¹⁾ Obuhvaćeno je zdravstveno osoblje u svim zdravstvenim ustanovama.

24—3. ZDRAVSTVENI RADNICI U 1974.

Liječnici			Ostali zdravstveni radnici		
specijalnost	svega	žene	stručna sprema i zvanje	svega	žene
Liječnici ukupno	2 157	952	Ukupno	6 395	5 516
Opća praksa	659	329	Viša stručna sprema ukupno	965	730
Stażisti	102	59	Medicinske sestre	381	369
Specijalisti ukupno	1 396	564	Fizioterapeutske tehničari	70	66
Interna medicina	136	26	Farmaceutski tehničari	49	43
Zarazne bolesti	34	12	Zubni tehničari	122	23
Ftiziologija	73	29	RTG tehničari	108	63
Pedijatrija	110	81	Sanitarni tehničari	70	17
Neuropsihijatrija	157	67	Laboratorijski tehničari	149	125
Fizikalna medicina i rehabilitacija	39	21	Radnoterapeutske tehničari	5	4
Kožne i venerične bolesti	27	15	Zubari	61	20
Radiologija	76	17	Babice	—	—
Fiskulturna medicina	2	1	Socijalni radnici	36	32
Opća kirurgija	92	7	Suradnici	15	10
Urologija	17	1			
Ortopedija	18	4	Srednja stručna sprema ukupno	3 981	3 618
Neurokirurgija	7	—	Medicinske sestre	2 377	2 267
Maksilofacijalna kirurgija	10	5	Fizioterapeutske tehničari	143	6
Dječja kirurgija	7	1	Farmaceutski tehničari	471	410
Anesteziologija	43	27	Zubni tehničari	221	146
Trasfuziologija	12	8	RTG tehničari	52	38
Ginekologija	89	16	Sanitarni tehničari	79	32
Oftalmologija	55	27	Laboratorijski tehničari	452	405
Otorinolaringologija	47	9	Radnoterapeutske tehničari	10	10
Patološka anatomija	25	9	Zubari	3	—
Sudska medicina	7	1	Babice	129	129
Opća higijena	32	8	Dječje negovateljice	44	44
Školska higijena	38	37	Suradnici	7	5
Epidemiologija	12	4			
Mikrobiologija	52	39	Niža stručna sprema ukupno	1 449	1 168
Socijalna medicina	2	—	Bolničari	1 070	835
Medicina rada	52	37	Higijeničari	27	6
Opća medicina	125	55	Mlađi zdravstveni tehničari	352	327
Stomatolozi	267	179	Babice	53	53
Farmaceuti	618	480	Dječje negovateljice	224	224
Suradnici¹⁾	174	117			

¹⁾ Suradnici visoke sprema: sanitarni inženjeri, kemičari, veterinari, biolozi.

24—4. SLUŽBA OPĆE PRAKSE I SPECIJALISTIČKA SLUŽBA

	1970		1971		1972		1973		1974	
	opća praksa	specijalistička služba	opća praksa	specijalistička služba	opća praksa	specijalistička služba	opća praksa	specijalistička služba	opća praksa	specijalistička služba
Ustanove	12	22	12	22	12	22	12	22	12	23
Jedinice opće prakse	193	—	194	—	199	—	199	—	212	—
Specijalističke ordinacije	—	72	—	72	—	139	—	120	—	144
Liječnici opće prakse	148	11	138	18	132	24	134	18	113	8
Specijalisti	86	201	98	134	104	180	107	161	110	120
Ostali zdrav. radnici	342	330	362	374	345	490	331	322	329	350
Posjeta ukupno	2343094	1120878	2395629	1193273	2434760	1325066	2337920	1447353	2482234	1516173
od toga prvih	562429	655343	703309	692004	735254	761985	687499	857739	776766	840146
Kućne posjete ukupno	293535	11356	341370	10584	239587	11434	227788	13039	265099	12717
liječnika	231830	5669	224080	4970	203319	5422	178382	6456	204766	5571
ostalih zdrav. radnika	61705	5687	117290	5614	36268	6012	49406	6583	60333	7146
Broj laboratorijskih pregleda	2129269		2380422		2965499		2827890		2840379	

24—5. AMBULANTNO-POLIKLINICKA SLUŽBA

	1956	1957	1958	1959	1960	1961	1962	1963	1964	1965
Ustanove	9	9	9	10	11	12	13	12	12	12
Opće ambulante	74	87	93	115	125	169	178	180	182	187
Ambulante zatvo- renog tipa	79	83	77	85	86	81	79	75	77	71
Specijalističke ambulante	56	69	71	64	33	11	22	25	25	12
Liječnici specijalisti	59	74	75	76	31	7	12	12	38	47
Ostali liječnici	153	171	189	232	254	268	284	276	252	248
Ostali zdravstveni radnici	362	362	442	463	427	452	490	516	591	594
Pregledi										
Opće prakse svega	1 337 121	1 767 507	1 755 799	1 942 182	2 288 980	2 520 751	2 732 453	2 590 621	2 371 678	2 776 124
Od toga prvi	357 135	385 131	391 110	410 026	462 722	457 816	532 667	537 764	606 867	724 248
Specijalističke ordnacije svega	743 817	764 221	816 075	807 180	318 899	57 975	42 421	60 442	60 303	39 652
Od toga prvi	328 431	334 445	352 463	332 358	91 994	28 957	22 770	25 602	22 354	15 570
Diagnostički rad										
RTG	193 932	160 262	131 157	144 046	81 049	73 757	98 397	108 663	115 262	120 253
Fizikalna terapija	30 944	6 875	38 993	13 269	22 014	55 937	42 519	71 150	92 965	34 064
BM i EKG	254	5 462	3 160	6 854	6 808	284	7 704	1 954	1 827	5 000
Laboratorijski	324 460	278 125	340 484	356 360	300 217	444 494	659 472	822 830	918 351	1 016 605
Kućni posjeti										
Liječnici	390 071	411 859	405 422	424 691	379 856	285 532	292 019	217 589	219 221	270 877
Ostali zdravstveni radnici	9 109	11 524	13 654	25 672	61 117	58 080	46 749	57 154	108 947	77 742

24—6. SLUŽBA ZA ZASTITU I LIJEČENJE ZUBA

	Ambulante			Zubotehnički laboratoriji	Zdravstveni radnici					Sistematski i serijski pregledi	Posjeti	
	za odrasle	za školsku djecu	za pred- školsku djecu		stoma- tolozi	zubari	zubni tehni- čari	RTG tehni- čari	zubni asis- tenti		ukupno	prvi
1961	45	10	4	...	33	96	22	2	134	31 380	639 563	184 409
1962	59	12	4	...	54	91	132	4	152	40 190	706 561	206 207
1963	70	12	4	...	77	99	133	4	176	43 761	721 982	200 120
1964	74	14	4	...	78	103	157	4	183	58 426	767 053	203 048
1965	73	15	4	...	91	96	161	4	194	58 723	829 990	227 610
1966	89	15	5	20	131	108	206	4	241	43 611	691 474	228 915
1967	89	15	5	20	129	102	201	4	242	64 184	655 122	188 846
1968	91	15	5	20	138	90	187	4	240	36 166	823 710	215 507
1969	69	11	4	19	150	95	186	4	240	58 543	839 283	221 811
1970	70	11	4	21	168	85	206	4	248	39 885	839 098	211 971
1971	81	9	3	22	196	85	204	4	220	53 989	870 216	231 003
1972	82	10	7	22	227	71	237	7	239	52 779	980 832	201 185
1973	86	12	7	24	227	71	282	2	234	43 130	982 849	204 183
1974	92	12	8	24	244	56	256	4	184	41 155	973 924	218 391

24-7. SLUŽBA ZA BORBU PROTIV TUBERKULOZE

	Broj dispanzera	Liječnici specijalisti	Ostali zdravstveni radnici	Prvi pregledi	Serijski pregledi				Nalazi tbc kod prvih pregleda			
					svega	ženske omladine	radnika	drugih grupa	aktivna	sumnjiva	neaktivna	ostali oblici tbc
1959	7	19	40	26 854	8 892	2 457	5 059	1 376	997	381	2 295	54
1960	7	20	36	23 257	6 238	3 227	373	2 638	942	357	1 554	70
1961	8	20	38	23 097	7 425	2 514	4 911	—	760	279	1 237	73
1962	9	20	40	39 756	8 038	3 876	3 731	431	911	343	1 305	66
1963	8	18	39	43 567	27 019	2 993	19 359	4 667	693	448	1 218	137
1964	8	19	43	33 516	15 368	2 062	13 000	306	639	340	1 308	260
1965	8	20	44	42 458	59 877	4 612	44 415	10 850	600	350	1 777	121

24-7. SLUŽBA ZA BORBU PROTIV TUBERKULOZE

	Broj dispanzera		Liječnici specijalisti	Ostali zdravstveni radnici	Posjeti		Dijagnostika			
	teritorijalnih	profesionalnih			kod liječnika	patronažni	dijaskopski pregledi	radiografija	serijski pregledi	laboratorijski rad
1967	8	3	24	45	189 620	3 031	137 201	56 251	74 758	66 153
1968	8	3	19	37	161 063	2 502	119 039	64 372	96 330	53 212
1969	8	3	19	38	181 751	2 947	129 635	72 105	87 395	43 392
1970	8	3	20	38	181 069	2 457	131 123	58 784	106 941	44 940
1971	8	3	17	32	185 573	2 337	128 636	50 128	95 744	43 674
1972	8	3	20	38	188 979	2 455	133 092	41 020	170 525	48 840
1973	8	3	20	37	181 800	2 115	112 134	24 325	94 526	35 919
1974	8	3	20	38	191 873	2 175	127 451	29 795	74 641	47 761

24-8. BOLESNI OD AKTIVNE TUBERKULOZE POD ZAŠTITOM DISPANZERA

	Stanje na početku godine	Novoregistrirani u toku godine	Ispisani u toku godine	Umrli	Stanje na kraju godine
1966	6 338	1 353	1 528	147	6 016
1967	6 016	1 216	1 587	171	5 474
1968	5 474	1 063	1 695	180	4 662
1969	4 662	1 151	1 033	144	4 636
1970	4 636	1 154	1 282	134	4 374
1971	4 374	1 006	880	141	4 359
1972	4 359	1 041	1 175	135	4 090
1973	4 090	918	1 117	108	3 783
1974	3 783	840	1 203	119	3 301

24—9. SLUŽBA ZA ZDRAVSTVENU ZAŠTITU ŽENA

	Broj dispanzera	Zdravstveno osoblje				Ukupno pregleda	Prvi pregledi		Upućeno u	
		liječnici specijalisti	medicin- ske sestre	babice	ostalo medicin- sko osoblje		trudnica	ostalnih žena	bolnicu	rodilište
1959	8	13	18	12	7	159 595	8 274	24 647	3 274	2 397
1960	9	14	16	19	7	181 291	9 251	26 588	4 119	2 546
1961	9	15	16	30	8	184 286	9 296	29 521	4 466	2 449
1962	9	16	17	30	7	193 125	12 617	35 123	4 013	2 935
1963	8	15	18	29	6	201 902	12 942	36 185	4 790	2 125
1964	8	18	17	35	3	220 363	16 413	44 416	5 624	2 010
1965	8	20	25	42	3	228 090	19 483	54 811	6 775	2 808

24—9. SLUŽBA ZA ZDRAVSTVENU ZAŠTITU ŽENA

	Broj dispanzera	Broj ordina- cija sa savje- tovanjem	Liječnici specijalisti	Ostalo zdravstveno osoblje	Serijski i kontrolni pregledi	Posjeti ginekološkoj ordinaciji			Posjeti žena savjetovalištu	
						kod liječnika		kod ostalih zdravstve- nih radnika	svega	prvi
						svega	prvi			
1967	10	22	24	65	31 652	137 337	46 264	14 928	63 964	12 509
1968	10	21	22	69	33 741	150 485	45 832	23 068	67 032	13 388
1969	10	22	24	65	6 876	152 966	46 564	19 565	66 038	13 684
1970	10	22	27	64	10 938	146 791	54 018	16 785	63 131	11 826
1971	10	23	26	63	9 693	184 078	55 418	20 452	68 719	11 058
1972	10	25	29	67	10 005	181 094	52 172	19 409	78 840	12 307
1973	10	27	28	71	7 755	188 787	54 767	14 814	82 475	13 620
1974	10	26	29	64	8 864	181 045	54 539	8 833	87 822	16 161

24—10. RAD SAVJETOVALISTA ZA KONTRACENCIJU

	Broj posjeta		Broj prvih posjeta prema starosti žena				
	ukupno	prvih	do 19 godina	20—29	30—39	40—49	50 i više godina
1969	12 271	4 752	500	2 683	1 313	249	7
1970	17 695	4 531	668	2 426	1 213	224	—
1971	18 463	5 255	779	2 736	1 396	344	—
1972	23 217	4 874	786	2 527	1 260	301	—
1973	23 461	5 132	951	2 714	1 163	301	3
1974	28 142	6 471	1 148	2 508	2 623	192	—

24—11. SLUŽBA ZA DJEČJU ZDRAVSTVENU ZAŠTITU

	Broj dispanzera	Liječnici		Ostali zdravstveni radnici	Posjeti kod liječnika u ambulantama			Posjeti u savjetovalištim			Patronažni posjeti	
		specija- listi	ostali		ukupno	prvi		ukupno	prvi		dojen- čadi	ostaljoj djeci
						svega	dojenčadi		svega	dojen- čadi		
1963	9	36	4	74	249 035	98 653	29 561	84 815	33 092	20 524
1964	9	34	3	81	278 644	112 458	33 681	102 226	38 477	23 116
1965	9	37	4	76	275 427	122 650	37 072	119 041	43 052	24 281
1966	10	35	4	80	240 544	108 831	26 113	109 046	36 098	20 604	37 661	18 531
1967	10	39	1	73	231 094	98 741	25 268	107 503	31 924	18 859	35 463	25 327
1968	10	37	2	75	292 915	111 331	22 475	133 645	44 526	24 505	40 672	31 449
1969	10	37	1	77	305 516	114 976	22 562	140 066	44 487	26 339	38 177	27 610
1970	10	36	2	74	341 887	133 342	30 913	144 278	40 838	26 012	42 086	28 074
1971	10	38	1	75	344 746	133 496	28 928	145 666	34 981	21 558	45 657	21 899
1972	10	40	4	84	391 448	148 584	31 981	147 716	40 270	25 353	41 380	20 125
1973	10	42	1	88	387 099	152 615	32 078	139 024	41 936	24 942	46 228	25 407
1974	10	44	1	91	390 691	148 136	31 597	135 044	43 522	26 258	56 452	24 242

24—12. SLUŽBA ZA ZDRAVSTVENU ZAŠTITU SKOLSKE DJECE I OMLADINE

	Broj dispanzera	Liječnici		Ostalo zdravstveno osoblje	Pregledi kod liječnika		
		specijalisti	ostali		ukupno	prvi	sistematski
1962	10	19	18	54	380 857	143 181	63 217
1963	9	22	17	62	250 889	90 325	32 902
1964	8	22	15	62	284 505	95 884	33 785
1965	8	22	21	68	252 782	90 962	44 830
1966	9	28	19	79	218 090	86 699	45 450
1967	9	33	13	85	277 194	107 465	54 990
1968	9	30	10	68	286 585	97 270	42 316
1969	11	31	6	68	291 885	99 481	47 068
1970	10	31	6	66	276 340	101 257	48 358
1971	10	33	6	70	295 621	107 242	47 525
1972	10	33	7	69	281 029	103 779	50 470
1973	10	33	6	72	283 208	104 081	48 500
1974	10	33	7	71	316 392	116 950	47 835

24—13. RAD SAVJETOVALISTA ZA SKOLSKU DJECU I OMLADINE

	Broj dispanzera	Sistematski pregledi		Kontrolni pregledi		Patronažni posjeti		Savjetovanja		Obilasci		Predavanja	
		učenika	nastavnog i pomoćnog osoblja	učenika	nastavnog i pomoćnog osoblja	liječnika	ostalih zdravstvenih radnika	roditelja	nastavnika	škola	školskih kuhinja	broj predavanja	broj slušalaca
1971	10	47 525	9	10 795	12	136	307	5 024	846	463	399	810	17 383
1972	10	50 470	—	8 010	37	234	252	5 769	1 568	498	433	868	21 142
1973	10	48 500	1 307	10 164	7	164	164	6 064	597	473	280	802	20 430
1974	10	47 835	—	16 771	—	176	115	8 742	1 301	415	418	886	24 481

24—14. SLUŽBA ZA ZDRAVSTVENU ZAŠTITU RADNIKA¹⁾

	Broj		Zdravstveni radnici			Posjeti					
	dispanzera	zdravstvenih stanica	liječnici		ostali	patronažni		u ustanovi kod			kućni
			specijalisti	ostali		liječnika	ostalih zdravstvenih radnika	liječnika	prvi	ostalih zdravstvenih radnika	
1971	8	72	44	50	94	—	—	823 189	225 035	83 230	4 759
1972	8	77	45	45	123	—	—	872 617	243 331	118 537	4 922
1973	8	81	37	61	120	—	—	916 692	248 069	94 656	3 328
1974	8	81	41	67	134	—	—	990 172	270 103	92 754	4 758

¹⁾ Izvještavanje za ovu službu uvedeno je novim Pravilnikom o medicinskoj dokumentaciji i izvještajima zdravstvenih ustanova, dok su za ranije godine podaci sadržani u službi opće prakse.

24—15. PREGLEDI RADNIKA¹⁾

	Pregledano radnika		Ukupno pregleda		Periodični i sistematski pregledi omladine		
	u cilju zaposlenja	na radnim mjestima štetnim po zdravlje	sistematskih	kontrolnih	učenika u privredi	ostale omladine do 18 godina	radnika od 18 do 21 god. života
1971	25 006	9 066	2 989	1 438	479	329	3 450
1972	21 177	8 891	5 253	3 184	186	522	3 356
1973	19 526	8 916	10 934	3 696	434	365	4 847
1974	22 866	11 051	9 094	3 881	...	491	4 263

¹⁾ Izvještavanje za ovu službu uvedeno je novim Pravilnikom o medicinskoj dokumentaciji, evidencijama i izvještajima zdravstvenih ustanova, dok su za ranije godine podaci sadržani u službi opće prakse.

24-16. SLUŽBA ZA SUZBIJANJE KOZNO-VERERICNIH BOLESTI

	Broj dispanzera	Specijalisti- čke ordina- cije ¹⁾	Zdravstveni radnici		Zaraženi luesom (u evidenciji)				Broj pre- ventivnih pregleda	Otkriveno luesa
			liječ- nici	ostali	početkom godine	novi	brisani iz evidencije	ostalo u evidenciji		
1958	6	1	1 311	655	233	1 733
1959	7	1	1 733	2 061
1960	7	2	13	24	2 061	412	337	2 136	14 845	21
1961	8	1	11	24	2 136	469	234	2 371	18 135	19
1962	8	1	12	24	2 371	546	341	2 576	20 465	29
1963	7	1	12	26	2 576	711	401	2 886	23 530	48
1964	7	1	12	22	2 886	857	600	3 143	24 029	53
1965	7	1	11	24	3 143	479	465	3 157	18 338	33

1) Specijalističke ordinacije Doma zdravlja Sekretarijata za unutrašnje poslove i Student ske poliklinike

24-16. SLUŽBA ZA SUZBIJANJE KOZNO-VERERICNIH BOLESTI

	Dispanzeri	Specijalisti- čke ordina- cije ¹⁾	Zdravstveni radnici		Posjeti u ustanovi			Zaraženi luesom			Obavezni na preventivni pregled		
			liječ- nici speci- jalisti	ostali	kod liječnika			zatečeno na počet- ku godine	novo- upisani	ispisani	ukupno	otkriveno	
					ukupno	prvi	kod osta- lih zdrav- stvenih radnika					lues	gonorr- hoea
1967	8	2	11	23	115 972	33 041	16 113	3 084	328	316	14 178	21	166
1968	8	2	10	21	121 160	38 353	12 369	3 606	298	606	16 404	19	108
1969	10	2	10	22	126 983	39 721	13 010	4 298	216	201	12 085	9	26
1970	8	2	10	23	127 063	43 207	15 078	3 313	271	237	7 224	11	39
1971	8	2	10	22	116 000	42 437	19 254	3 346	199	214	6 242	6	20
1972	8	2	11	23	113 004	42 548	16 790	3 331	225	257	5 663	8	190
1973	8	2	11	22	110 096	41 431	11 572	3 299	221	173	5 477	2	154
1974	7	2	11	22	105 745	37 648	13 108	2 852 ²⁾	173	241	4 374	8	125

1) Specijalističke ordinacije Doma zdravlja Sekretarijata za unutrašnje poslove i Student ske poliklinike

2) Dispanzer DZ »Željezničar« presiao sa radom i evidencijom 31. XII 1973. god.

24-17. AKUTNA ZARAZNA OBOLJENJA

	1967	1968	1969	1970	1971	1972	1973	1974
Ukupno	12 757	18 344	10 785	10 663	15 588	16 177	16 816	11 626
Crijevne zaraze	3 679	1 528	3 102	1 274	1 317	1 130	946	1 175
Typhus abdominalis	27	22	20	13	16	13	20	9
Paratyphus	115	167	37	29	25	11	7	26
Dysenteria	3 053	691	2 657	638	662	553	424	352
Toxicoinfectio aliment.	484	648	388	594	614	553	495	788
Kapljične zaraze	4 351	3 215	1 428	1 638	1 398	867	2 250	888
Morbilli	3 029	2 319	665	686	332	229	1 769	71
Diphtheria	4	1	5	1	2	2	—	—
Pertussis	473	200	199	109	98	122	61	75
Scarlatina	845	695	559	842	966	514	420	742
Druge zaraze	4 445	11 343	5 865	3 566	5 179	8 702	8 373	4 484
Hepatitis	1 439	763	559	409	379	402	376	418
Rubeola	632	6 739	127	239	309	4 004	1 503	581
Tetanus	2	5	4	3	1	5	—	—
Varicellae	1 430	1 674	1 823	2 354	2 049	1 638	2 685	2 816
Parotitis	942	2 162	3 352	561	2 441	2 653	3 809	669
Ostale akutne zarazne bolesti	282	2 258	390	4 185	7 694	5 478	5 247	5 079

24—18. STANICA ZA HITNU POMOC

	Ukupno intervencija	Kućne liječničke intervencije	Sanitetski prijevoz		
			s liječnikom	s primaljom	s bolničarom
1961	55 627	7 030	15 345	5 580	27 672
1962	64 568	9 572	14 649	5 180	35 167
1963	71 596	10 808	15 229	5 839	39 720
1964	80 178	11 239	19 290	6 165	43 484
1965	84 194	13 261	25 643	7 128	38 162
1966	87 010	15 360	22 471	7 128	42 051
1967	76 380	13 807	20 872	6 702	34 999
1968	72 345		26 353	5 462	40 530
1969	70 973	10 930	13 057	3 745	43 241
1970	68 421	10 866	14 333	3 530	39 692
1971	71 082	10 857	14 587	3 951	41 687
1972	61 205		21 102	4 049	36 054
1973	55 673	8 144	11 973	1 376	34 180
1974	57 812		20 891	1 261	35 660

24—19. LJEKARNE

	Broj ljekarni	Zaposleno osoblje				Receptura u tisućama komada
		ukupno	farmaceuti	farmaceutski tehničari	farmaceutski laboranti	
1961	33	300	189	33	78	7 110
1962	33	287	177	38	72	7 586
1963	33	290	175	42	73	6 363
1964	33	368	209	61	98	8 185
1965	33	289	166	50	73	9 821
1966	37	301	172	53	76	9 650
1967	37	284	170	53	61	6 989
1968	39	208	114	40	54	8 316
1969	39	331 ¹⁾	183	73	75 ²⁾	11 749 ¹⁾
1970	43	345 ¹⁾	192	83	70 ²⁾	13 565 ¹⁾
1971	43	357 ¹⁾	199	88	70 ²⁾	15 674 ¹⁾
1972	51	366 ¹⁾	198	98	70 ²⁾	16 707 ¹⁾
1973	52	356 ¹⁾	198	99	59 ²⁾	18 226 ¹⁾
1974	55	394 ¹⁾	224	111	59 ²⁾	19 098 ¹⁾

1) Zaposleno osoblje i receptura uključeno je i sa 11 filijala »Ljekarni Zagreb« na vanjskom području, što se izvještajnom službom ne može izdvojiti.

2) Mlađi farmaceutski tehničari.

24—20. ZAVOD ZA REUMATSKE BOLESTI, FIZIKALNU MEDICINU I REHABILITACIJU

	Ambulante	Zdravstveni radnici				Posjeti u ordinaciji		Fizioterapeutske intervencije
		ukupno	liječnici		ostali	ukupno	prvi	
			specijalisti	ostali				
1961	6	79	13	2	64	94 196	28 806	390 232
1962	6	75	11	5	59	106 110	29 352	410 310
1963	6	90	12	7	71	104 155	29 238	397 873
1964	6	77	12	4	61	106 291	30 228	523 051
1965	6	73	12	3	58	167 438	53 637	533 915
1966	6	70	12	2	56	113 094	21 846	317 726
1967	6	65	14	—	51	107 831	22 569	480 169
1968	6	68	14	2	52	124 884	22 900	515 470
1969	6	73	14	2	57	122 305	22 787	447 509
1970	6	83	14	2	67	154 633	22 858	433 282
1971	6	78	14	—	64	108 667	25 984	445 190
1972	6	77	14	—	64	83 197	21 809	421 200
1973	7	77	14	—	63	115 394	22 863	439 219
1974	7	81	15	2	64	126 006	21 026	407 001

24—21. BOLESNICI B. O. DANI U ZAGREBAČKIM BOLNICAMA U 1972. GOD. PREMA MJESTU STALNOG STANOVANJA BOLESNIKA

	Ukupno		Opće bolnice		Specijalne bolnice		Stacionari	
	slučaja	dana	slučaja	dana	slučaja	dana	slučaja	dana
Ukupno	130 764	2 825 761	109 647	1 551 884	18 374	1 254 108	2 743	19 769
Zagreb	74 303	1 217 921	62 683	749 234	9 260	451 598	2 360	17 089
Šire područje Zagreba	23 883	475 798	19 582	254 847	4 161	219 535	140	1 416
Ostale općine SRH	22 368	799 162	18 509	399 667	3 671	398 519	188	976
Ostale SR	6 720	249 823	5 555	122 547	1 128	127 048	37	228
Inozemstvo	1 857	5 872	1 829	4 478	20	1 379	8	15
Nepoznato	1 633	77 185	1 489	21 111	134	56 029	10	45

S T R U K T U R A

Ukupno	100,0	100,0	100,0	100,0	100,0	100,0	100,0	100,0
Zagreb	56,8	43,1	57,2	48,3	50,4	36,0	86,0	86,4
Šire područje Zagreba	18,3	16,8	17,9	16,4	22,7	17,5	5,6	7,2
Ostale općine SRH	17,1	28,3	16,9	25,8	20,0	31,8	6,9	4,9
Ostale SR	5,1	8,8	5,1	7,9	6,1	10,1	1,3	1,2
Inozemstvo	1,4	0,3	1,7	0,3	0,1	0,1	0,3	0,1
Nepoznato	1,3	2,7	1,2	1,3	0,7	4,5	0,4	0,2

24—22. PROSJEČNO TRAJANJE LIJEČENJA (U DANIMA) U ZAGREBAČKIM BOLNICAMA U 1972. GOD. PREMA MJESTU STALNOG STANOVANJA BOLESNIKA

	Ukupno	Opće bolnice	Specijalne bolnice	Stacionari
Ukupno	21,6	14,2	68,3	7,2
Zagreb	16,4	12,0	48,8	7,2
Šire područje Zagreba	19,9	13,0	52,8	10,1
Ostale općine SRH	35,7	21,6	108,5	5,2
Ostale SR	37,2	22,1	112,6	6,2
Inozemstvo	3,2	2,4	69,0	1,9

24—23. BOLESNICI I B. O. DANI U ZAGREBAČKIM BOLNICAMA U 1972. GODINI PREMA STRUKAMA I MJESTU STALNOG STANOVANJA BOLESNIKA

	Slučajevi i B. O. dani	Ukupno	Zagreb	Sire područje Zagreba	Ostale općine SRH	Ostale SR	Inozemstvo	Nepoznato
Ukupno	sl. d.	130 765 2 825 761	74 303 1 217 921	23 883 475 798	22 369 799 161	6 721 249 824	1 857 5 872	1 632 77 185
Dermatovenerologija	sl. d.	2 735 55 190	629 13 129	564 11 582	1 113 21 539	330 6 624	2 36	97 2 280
Fizikalna medicina i rehabilitacija	sl. d.	606 29 466	187 7 312	92 3 813	260 13 781	63 3 944	— —	4 616
Ginekologija i obst.	sl. d.	35 504 197 941	25 271 125 882	4 952 33 997	2 610 28 397	683 6 308	1 628 1 781	360 1 576
Interna	sl. d.	11 438 230 292	6 225 146 864	2 413 38 602	1 793 29 853	566 8 597	24 214	417 6 162
Kirurgija	sl. d.	20 739 292 905	11 597 148 105	4 471 57 372	3 365 62 920	1 042 21 289	84 938	180 2 281
Kirurgija (Urologija)	sl. d.	3 561 56 523	1 780 26 946	482 7 097	957 16 977	240 4 046	— —	102 1 457
Maksilofac. kirurgija	sl. d.	1 030 16 024	312 3 461	156 1 779	353 5 689	199 4 759	5 288	5 48
Okulistika	sl. d.	4 122 113 099	1 761 51 857	705 14 721	1 232 35 244	311 8 942	10 53	103 2 282
Onkologija	sl. d.	3 099 94 241	1 105 28 635	292 7 971	1 218 41 223	457 15 882	4 108	23 422
Ortopedija	sl. d.	1 930 41 192	601 11 257	379 6 537	698 17 370	238 5 605	3 70	11 353
Neurologija	sl. d.	3 461 79 390	1 747 29 676	515 9 469	861 33 384	282 6 253	13 117	43 491
ORL	sl. d.	10 807 90 251	6 104 40 042	2 368 11 879	1 910 30 945	352 6 455	22 162	51 768
Patofiziologija	sl. d.	407 9 503	260 6 339	34 751	70 1 349	41 1 007	— —	2 57
Pedijatrija	sl. d.	6 475 148 794	3 082 55 965	1 623 36 066	1 179 35 104	538 20 424	10 178	43 1 057
Psihijatrija	sl. d.	9 228 863 063	4 187 272 428	1 326 100 270	2 740 336 606	805 97 275	16 1 456	154 55 028
Zavod za ortopedska pomagala	sl. d.	1 086 14 283	26 3 536	22 714	110 3 106	36 1 247	— —	— —
Fiziologija i Pulmologija	sl. d.	188 8 603	2 422 159 501	1 299 85 299	916 70 443	194 24 276	22 343	20 2 128
Talasoterapija	sl. d.	4 873 341 990	533 6 427	111 1 357	331 4 642	111 1 857	— —	— —
Zarazna bolnica	sl. d.	6 733 123 242	4 114 63 470	1 939 45 106	465 9 613	202 4 806	6 113	7 134
Opći odjel	sl. d.	2 743 19 769	2 360 17 089	140 1 416	188 976	37 228	8 15	10 45

25. SOCIJALNA ZAŠTITA

Izvori i način prikupljanja podataka

Podaci o socijalnoj zaštiti prikupljaju se redovnim statističkim izvještajima od ustanova za socijalnu zaštitu, te od ustanova za djecu i omladinu, koje po svojoj djelatnosti i namjeni pripadaju oblasti obrazovanja.

Podaci o zaštiti boraca i invalida dobiveni su od Centra za boračka i invalidska pitanja, a podaci o osiguranjima od Privremene zajednice Zdravstvenog osiguranja radnika — Zagreb (ranije Komunalni zavod za socijalno osiguranje) i Zajednice zdravstvenog osiguranja samostalnih zanatlija, ugostitelja i prijevoznika SR Hrvatske.

Podaci u tabelama o učesnicima NOR-a dati su iz Rezultata popisa učesnika NOR-a od 31. III 1972. To je bila popisna akcija, koja je sprovedena u čitavoj SFRJ i vjerovatno neće biti više ponovljena. Upravo zato su prikazani podaci veoma značajni.

Obuhvat i usporedivost

Podaci o socijalnoj zaštiti, ustanovama za djecu i omladinu, o borcima i invalidima i o osiguranicima prikupljaju se potpunim obuhvatom.

Prikazani podaci za sve godine metodološki su usporedivi.

Definicije obilježja

USTANOVE ZA DJECU I OMLADINU

Ustanove za dnevni boravak djece služe za dnevno zbrinjavanje djece do 15 godina, osiguravaju djeci njegu, ishranu i odgoj. Prvenstveno su namijenjene djeci zapuštenih roditelja. Ove ustanove obuhva-

ćaju dječje jaslice, vrtiće i kombinirane ustanove.

Ustanove za slobodne aktivnosti obuhvaćaju pionirske domove, klubove, dječje sobe i igrališta.

U pionirskim domovima i klubovima okupljaju se djeca školskog uzrasta, pod nadzorom društvenih radnika i pedagoga, te kroz razne sekcije razvijaju vanškolske aktivnosti: radio-amatersku, foto-amatersku, dramske i dr. aktivnosti.

Dječja igrališta su ustanove, opremljene elementima za konstruktivne igre, u kojima predškolska i školska djeca pod nadzorom društvenih radnika provode svoje slobodno vrijeme u igri i zabavi.

Ustanove za smještaj i zbrinjavanje djece i omladine služe za smještaj i zbrinjavanje, zdravstvenu zaštitu i odgoj djece i omladine, kojima je potreban smještaj u domu. Prema svojoj namjeni i razlogu smještaja štitenika, ove ustanove obuhvaćaju: ustanove za smještaj djece i omladine bez roditeljskog staranja, ustanove za smještaj djece i omladine koja se školuju izvan mjesta stanovanja roditelja, ustanove za smještaj invalidne djece i omladine za vrijeme školovanja i ustanove za zbrinjavanje teže invalidne djece i omladine.

Ustanove za odgojno zapuštenu djecu i omladinu služe za rad s odgojno zapuštenom djecom i omladinom. One obuhvaćaju: prihvatilišta, prihvatne stanice, omladinske radionice, zavode i domove za odgojno zapuštenu djecu i omladinu.

USTANOVE ZA ODRASLE

Ustanove za smještaj i zbrinjavanje odraslih lica i prihvatilišta za odrasle su ustanove koje osiguravaju smještaj, ishranu i

zdravstvenu zaštitu odraslih lica kojima je, zbog starosti ili nesposobnosti, potreban smještaj.

OSTALE USTANOVE

Ustanove za profesionalnu rehabilitaciju su ustanove za stručno osposobljavanje ili zapošljavanje, a mogu se baviti praćenjem i proučavanjem mjera suvremene rehabilitacije i pružanjem stručne pomoći u provođenju profesionalne rehabilitacije invalida. Ove ustanove obuhvaćaju zaštitne radionice i zavode.

Ustanove za stručni socijalni rad su centri za socijalni rad općina.

KORISNICI SOCIJALNE ZAŠTITE

Djecom bez normalnog porodičnog života smatraju se djeca bez oba roditelja, djeca čijim su roditeljima oduzeta roditeljska prava, napuštena djeca i djeca iz porodica s nesređenim prilikama.

Djeca ometena u fizičkom i psihičkom razvoju su djeca oštećenog sluha, vida, djeca s poremećajima u govoru i glasu, s tjelesnim oštećenjima, psihičkom zaosta-

lošću ili s kombiniranim smetnjama, tj. s više tjelesnih oštećenja ili istovremeno s tjelesnim oštećenjima i psihičkom zaostalošću.

Odgojno zapuštena djeca su odgojno zanemarena djeca koja svojim ponašanjem narušavaju opće prihvaćene norme ponašanja i maloljetni prestupnici koji čine prijestupe, inkrimirane propisima o prekršajima javnog reda, kao i djeca koja čine djela inkrimirana propisima krivičnog zakonodavstva.

Odraslim socijalno ugroženim osobama smatraju se lica starija od 18 godina, kojima je potrebna socijalna zaštita, odnosno koja nisu u mogućnosti sama sebi osigurati osnovne uvjete za život.

Odrasle invalidne osobe su one osobe, koje se zbog fizičkih i psihičkih nedostataka nisu u stanju brinuti o sebi i radom osigurati sredstva za život.

Građanske žrtve rata su lica koja su u toku rata, kao žrtve organiziranog terora od strane okupatora i njegovih pomagača, uslijed ratnih operacija ili ratnog materijala, pretrpjela teža psihička oštećenja.

Osobe sa asocijalnim ponašanjem su osobe koje se bave prosjačenjem, skitnjom, prostitucijom, osobe koje su se odale alkoholizmu i sl.

25—1. SOCIJALNE USTANOVE I STICENICI¹⁾

	1965	1966	1967	1968	1969	1970	1973	1974
USTANOVE								
Ustanove za djecu i omladinu								
Ukupno	128	128	130	134	134	134	142	153
Ustanove za dnevni boravak djece	76	79	84	92 ²⁾	91	92	100	118
Ustanove za slobodne aktivnosti	2	2	2	—	—	—	—	—
Ustanove za smještaj i zbrinjavanje djece i omladine	46	43	40	38	39	38	38	31
Ustanove za odgojno zapuštenu djecu i omladinu	4	4	4	4	4	4	4	4
Ustanove za odrasle								
Ukupno	7	7	7	7	8	8	9	8
Ustanove za smještaj i zbrinjavanje odraslih	6	6	6	6	7	7	8	7
Prihvatilište za odrasle	1	1	1	1	1	1	1	1
Ostale ustanove								
Ukupno	6	7	8	5	5	5	5	5
Ustanove za profesionalnu rehabilitaciju	3	3	4	4	4	4	4	4
Ustanove za socijalni rad	3	4	4	1	1	1	1	1
STICENICI								
Ustanove za djecu i omladinu								
Ukupno	17 897	18 031	18 610	19 151	18 919	19 899	21 186	23 745
Ustanove za dnevni boravak djece	4 884	5 728	6 429	6 314	6 212	7 053	8 770	12 207
Ustanove za slobodne aktivnosti	270	255	275	—	—	—	—	—
Ustanove za smještaj i zbrinjavanje djece i omladine	10 978	10 334	10 169	11 181	11 225	11 372	11 553	11 272
Ustanove za odgojno zapuštenu djecu i omladinu	1 765	1 714	1 737	1 656	1 482	1 474	863	266
Ustanove za odrasle								
Ukupno	1 405	1 460	1 512	2 179	2 319	2 377	2 477	2 222
Ustanove za smještaj i zbrinjavanje odraslih	1 130	1 156	1 201	1 281	1 398	1 478	1 561	1 311
Prihvatilišta za odrasle	275	304	311	898 ³⁾	921	899	916	911
Ostale ustanove								
Ukupno	3 859	3 790	5 833	14 559	15 668	16 956	12 614	16 411
Ustanove za profesionalnu rehabilitaciju	691	702	970	978	1 001	1 008	853	884
Ustanove za socijalni rad	3 168	3 088	4 863	13 581	14 667	15 948	11 761	15 527

¹⁾ Zbog promjene periodike snimanja ne raspolaže se podacima za 1971. i 1972. godinu.

²⁾ Porast ustanova za dnevni boravak djece u 1968. godini rezultat je organizacionih promjena kod nekih dječjih vrtića, koji su otvorili područna odjeljenja.

³⁾ Broj štićenika u odnosu na 1967. godinu povećan je zbog pripojenja — Službe za pomoć prolaznim osobama — Prihvatilištu za odrasle.

SOCIJALNA ZAŠTITA
25—2. ŠTIĆENICI PREMA SKOLOVANJU I SPOLU U 1974.

	Štićenici	Pohađaju školu							Ne pohađaju školu		
		svoga	osnovnu školu	gimnazije	tehničke i druge stručne škole	škole za kvalificirane radnike	više i visoke škole, fakultete i umjetničke akademije	ostale škole	svoga	nisu dorasli za školu	
Ustanove za djecu i omladinu	svoga ženski	11 538 4 140	11 439 4 095	828 330	51 40	2 777 1 005	1 506 165	6 107 2 455	170 100	59 45	10 4
Ustanove za smještaj i zbrinjavanje djece i omladine	svoga ženski	11 272 4 106	11 196 4 067	695 303	51 40	2 773 1 005	1 406 165	6 107 2 455	164 99	76 39	10 4
Ustanove za odgojno zapuštenu djecu i omladinu	svoga ženski	266 34	243 28	133 27	— —	4 —	100 —	— —	6 1	23 6	— —

25—3. KORISNICI I OBLICI SOCIJALNE ZAŠTITE U 1974.

	Ukupno	Djeca bez normalnog porodičnog života	Djeca ometena u fizičkom i psihičkom razvoju	Odgojno zapuštena djeca	Odrasle socijalno ugrožene osobe	Odrasle invalidne osobe	Građanske žrtve rata	Članovi porodica kadrova		Osobe sa asocijalnim ponašanjem
								odrasli	djeca	

KORISNICI SOCIJALNE ZAŠTITE

12 990 2 779 1 327 1 112 4 902 1 819 101 144 58 748

OBLICI SOCIJALNE ZAŠTITE

Starateljstvo	1 153	172	22	—	34	836	—	—	—	89
Usvojenje	6	6	—	—	—	—	—	—	—	—
Ograničenje roditeljskog prava	3	—	—	—	—	—	—	—	—	3
Sprovedene injere prema maloljetnicima	570	1	6	563	—	—	—	—	—	—
Materijalna pomoć za školovanje	—	—	—	—	—	—	—	—	—	—
Pomoć u zapošljavanju	13	1	2	4	2	4	—	—	—	—
Smještaj u socijalne i druge ustanove i u porodice	3 376	1 060	403	157	1 174	391	—	—	—	191
Upućivanje na školovanje, rehabilitaciju i oporavak	2 534	351	597	93	1 052	293	—	—	—	148
Novčane pomoći	3 949	517	57	36	2 529	312	101	144	58	195
Pomoć u naturi	—	—	—	—	—	—	—	—	—	—
Osiguranje njege u stanu	60	—	—	—	60	—	—	—	—	—
Ostale stručne usluge socijalne zaštite	4 166	1 139	343	310	1 275	638	—	—	—	461

25—4. SUDIONICI NOR-a PREMA KATEGORIJI I GODINAMA STUPANJA U NOR
Stanje 31. III 1972.

Vrijeme stupanja u NOR	Ukupno	Kategorija sudionika						
		regularni staž u dvostrukom trajanju	podnijeli zahtjev za reguliranje staža	nisu podnijeli zahtjev, a raspoložu dokumentima	nisu podnijeli zahtjev i ne raspoložu dokumentima	sudionici oslobođenih pokreta u drugim zemljama	pripadnici savezne vojske u II svjetskom ratu	priznata suradnja u jednostrukom trajanju
Ukupno	20 453	16 258	255	2 289	763	19	12	857
Nosioci spomenice	1 717	1 717	—	—	—	—	—	—
1941.	2 375	2 023	62	133	152	5	—	—
1942.	4 147	3 644	56	258	183	4	2	—
Do 9. IX 1943.	5 193	4 504	63	430	191	1	4	—
Iza 9. IX 1943.	1 404	1 101	25	205	67	5	1	—
Do 1. VII 1944.	1 264	921	13	277	53	—	—	—
Iza 1. VII 1944. do kraja 1944.	3 075	2 110	32	828	100	2	3	—
1945.	386	223	2	149	10	1	1	—
Jednostruko priznato	857	—	—	—	—	—	—	857
Nepoznato	35	15	2	9	7	1	1	—

25—5. SUDIONICI NOR-a PREMA STAROSTI, SPOLU I REGULIRANOM STATUSU
Stanje 31. III 1972.

Kategorija sudionika	Spol	Ukupno	Starost									
			39 godina	40—44	45—59	50—54	55—59	60—64	65—69	70—74	75 i više	nepoznato
Ukupno	svoga	20 453	11	1 458	7 366	5 085	2 560	2 099	1 064	532	264	14
	muški	14 725	8	984	5 037	3 731	1 996	1 614	804	367	176	8
	ženski	5 728	3	474	2 329	1 354	564	485	260	165	88	6
Regulirani staž u dvostrukom trajanju	svoga	16 289	5	1 042	5 838	4 236	2 095	1 729	801	367	166	10
	muški	11 764	2	698	3 911	3 144	1 645	1 359	624	260	116	5
	ženski	4 525	3	344	1 927	1 092	450	370	177	107	50	5
Podnijeli zahtjev za reguliranje staža	svoga	255	1	31	77	49	40	29	20	6	2	—
	muški	161	1	18	43	27	30	21	16	4	1	—
	ženski	94	0	13	34	22	10	8	4	2	1	—
Nisu podnijeli zahtjev, a raspoložu dokumentima	svoga	2 289	3	218	1 046	500	223	130	85	51	31	2
	muški	1 909	3	179	894	421	195	103	64	36	12	2
	ženski	380	0	39	152	79	28	27	21	15	19	0
Nisu podnijeli zahtjev i ne raspoložu dokumentima	svoga	763	1	108	213	151	81	83	66	40	20	0
	muški	381	1	58	81	62	48	57	43	20	11	0
	ženski	382	0	50	132	89	33	26	23	20	9	0
Priznata suradnja u jednostrukom trajanju	svoga	857	1	59	192	149	121	128	92	68	45	2
	muški	510	1	31	108	77	78	74	57	47	36	1
	ženski	347	0	28	84	72	43	54	35	21	9	1

25—6. ZAŠTITA BORACA I NJIHOVIH PORODICA

	1972		1973		1974	
	korisnici	utrošena sredstva	korisnici	utrošena sredstva	korisnici	utrošena sredstva
Materijalna zaštita boraca i njihovih porodica — ukupno¹⁾	1 991	4 420 416	3 774	4 960 120	2 231	5 203 269
Stalne pomoći žrtvama fašističkog terora	156	838 296	—	—	—	—
Stalne boračke pomoći	186	589 435	205	671 335	209	874 400
Privremene boračke pomoći	370	1 180 950	365	1 288 051	293	1 249 550
Privremene pomoći korisnicima invalidskog dodatka	590	1 068 600	649	1 198 300	443	1 336 650
Jednokratne boračke pomoći	319	207 500	387	264 337	1 054	1 149 565
Pomoći za sahranu	95	120 147	104	160 455	113	192 594
Pomoći za klimatska liječenja ²⁾	270	390 425	2 062 ³⁾	1 341 152	114	300 510
Pomoći teškim RVI	5	25 063	2	36 490	5	100 000
Borački dodatak	403	911 907	162	351 762	341	347 828
Novčana primanja sudionika NOR-a	—	—	—	—	188	1 501 746
Novčana primanja nosilaca «Partizanske spomenice 1941»	—	—	—	—	15	355 585
Zdravstvena zaštita boraca ²⁾	—	—	—	—	1 921	1 380 794

1) Sredstva za borački dodatak, novčana primanja sudionika NOR-a, novčana primanja nosilaca «Partizanske spomenice 1941» i zdravstvena zaštita boraca isplaćuju se iz saveznih sredstava i nisu bilancirana u zbroju korisnika gradske zaštite.

2) Za 1973. godinu i ranije uključeni su svi korisnici zdravstvene zaštite. Od 1974. sredstva se isplaćuju iz saveznih sredstava.

3) U 1973. god. uvršteni su i nosioci spomenice i korisnici kućne njege.

25—7. ZAŠTITA RATNIH I MIRONODOPSKIH VOJNIH INVALIDA

	1972		1973		1974	
	korisnici	utrošena sredstva	korisnici	utrošena sredstva	korisnici	utrošena sredstva
Sveukupno	9 396	52 528 196	9 087	64 654 657	9 267	78 439 586
Ukupno	9 396	42 484 414	9 087	49 192 415	9 267	60 963 432
Invalidnine lične	5 062	29 168 453	5 092	33 770 365	4 966	46 073 298
Invalidnine porodične	2 271	3 961 498	2 291	4 776 292	2 271	2 278 868
Ortopedski dodatak	826	1 483 859	753	2 225 778	837	2 648 687
Posebni invalidski dodatak	—	—	—	—	—	—
Opći invalidski dodatak	1 189	7 318 535	907	7 588 301	1 147	9 101 288
Dodatak na djecu	48	183 183	44	214 358	46	237 674
Troškovi za poštu, banke i liječničke komisije	—	368 886	—	617 311	—	623 617
Zdravstvena zaštita invalida	—	10 043 782	—	15 462 242	—	17 476 154

25—8. OSIGURANE OSOBE PO OSNOVU ZDRAVSTVENOG OSIGURANJA

	Ukupno ¹⁾	Aktivni osiguranici (godišnji prosjek)			Korisnici invalidnina i penzija	Osobe privremeno van radnog odnosa (godišnji prosjek)	Članovi porodice	Ostale zdravstveno osigurane osobe ²⁾
		svega	muški	ženski				
1967	577 201	271 391	168 460	102 931	64 711	3 683	237 416	—
1968	597 133	277 614	172 841	104 773	70 794	3 987	244 738	—
1969	633 701	302 980	188 267	114 713	73 657	3 014	254 050	—
1970	662 383	318 271	197 395	120 876	76 178	2 418	265 516	—
1971	697 588	336 964	208 755	128 209	77 640	2 174	280 810	—
1972	719 844	337 328 ³⁾	209 000	128 328	82 868	2 320	303 910	—
1973	754 012	343 558	211 252	132 306	89 420	2 623	311 245	7 166
1974	786-563	354 483 ⁴⁾	211 838	135 592	89 902	2 504	327 435	12 239

¹⁾ U broju osiguranih osoba iskazane su sve osobe osigurane po osnovu zdravstvenog osiguranja u gradu Zagrebu bez obzira na mjesto boravka.

²⁾ Broj aktivnih osiguranika u 1972. godini stagnira, međutim to je samo prividno jer su učenici u privredi od te godine prikazani u broju članova porodica, a ne u grupi aktivnih osiguranika kao ranijih godina.

³⁾ Osobe osigurane po članu 21, 22, 23, 110 i 114 Zakona o zdravstvenom osiguranju.

⁴⁾ Za osobe osigurane preko Zajednice zdravstvenog osiguranja samostalnih zanatlija, ugostitelja i prijevoznika SR Hrvatske ne raspolaze se podatkom o spolu.

25—9. IZGUBLJENI RADNI DANI OSIGURANIKA PRIVREMENO NESPOSIBNIH ZA RAD

	Ukupno		Nesreće na poslu i profesionalna oboljenja		Bolesti		Njega člana porodice i izolacija	
	izgubljeni radni dani	prosječan broj dnevno odsutnih osoba	izgubljeni radni dani	prosječan broj dnevno odsutnih osoba	izgubljeni radni dani	prosječan broj dnevno odsutnih osoba	izgubljeni radni dani	prosječan broj dnevno odsutnih osoba
1967	3 522 652	11 289	269 782	868	3 094 135	9 906	158 735	515
1968	4 131 493	13 131	286 986	888	3 662 618	11 660	181 889	583
1969	4 368 347	13 956	333 372	1 065	3 848 171	12 294	186 804	597
1970	4 778 702	15 267	362 019	1 157	4 218 849	13 478	197 834	632
1971	4 873 451	15 298	377 516	1 203	4 300 843	13 738	195 092	357
1972	4 933 790	15 562	408 863	1 304	4 348 264	13 697	176 663	561
1973	5 392 466	17 452	371 196	1 198	4 706 673	15 238	314 597	1 016
1974	5 378 859	17 878	372 701	1 190	4 650 898 ¹⁾	15 553	355 260	1 135

¹⁾ Broj izgubljenih radnih dana radi bolesti je manji radi nedostavljanja podataka za bolovanja do 30 dana od strane radnih organizacija.

25—10. PORODIČNA DAVANJA ZA DJECU

	Korisnici stalnog dodatka na djecu (prosjeak)	Broj djece (prosjeak)	Isplaćeni dječji dodatak u hiljadama dinara	Primljeno prosječno dinara po 1 djetetu	Broj slučajeva isplate za opremu djeteta
1967	38 338	60 456	39 777	658	9 962
1968	26 347	45 807	30 596	668	9 745
1969	20 203	36 378	23 246	639	12 578
1970	14 459	27 657	19 775	715	9 860
1971	15 184	29 866	25 455	852	10 056
1972	19 981	37 032	53 688	1 449	11 234 ¹⁾
1973	20 542	38 155	59 443	1 558	10 321
1974	23 083	44 557	84 756	1 902	10 647

¹⁾ Podatak je ispravljen sa 12 913 slučajeva kako je prikazano u Stat. godišnjaku 1973. na 11 234, jer se taj broj odnosi na područje grada Zagreba, a raniji na područje zajedničke regije, a što nije u skladu s prikazivanjem podataka u Stat. godišnjaku za grad Zagreb.

25—11. PRIHODI I RASHODI FONDA ZDRAVSTVENOG OSIGURANJA RADNIKA

	Prihodi ¹⁾	R a s h o d i						
		ukupno	troškovi zdravstvene zaštite	naknade i pomoći	troškovi za rehabilitaciju i zapošljavanje	premije za obavezno zdravstveno osiguranje	naknade zavodima za rješavanje poslova provođenja zdravstvenog osiguranja	ostali rashodi ⁴⁾
1969	439 988 554	420 329 964	292 425 787	91 042 524	16 998 949	6 913 598	11 792 879	1 156 227
1970	598 843 775	570 952 365	407 218 361	115 231 516	21 522 863	10 010 484	15 110 971	1 858 170
1971 ²⁾	711 466 727	696 867 088	494 423 671	145 187 667	23 781 127	12 438 841	19 049 142	1 986 640
1972	886 684 390	850 896 447	583 797 653	192 871 110	28 185 967	6 338 870	20 113 039	19 589 808
1973	957 268 596	1 070 006 172	687 752 046	269 259 992	35 783 054	2 568 903 ³⁾	26 824 954	47 817 223
1974	1 398 935 960	1 428 159 003 ⁵⁾	981 327 202	337 400 795	— ⁶⁾	901 298	37 380 330	54 979 378

¹⁾ Ukupni prihod po izdvajanju u rezervu.

²⁾ Troškovi za rehabilitaciju i zapošljavanje pribrojani su prihodima i rashodima zbog usporedbe sa ranijim godinama, a inače ti rashodi od 1971. godine terete fond mirovinsko-invalidskog osiguranja.

³⁾ U 1973. godini su izmijenjene odluke o zdravstvenom reosiguranju (Narodne novine 27/73.). Iz okvira reosiguranja u okvir solidarnosti prenesen je rizik troškova izazvanih nepovoljnim demografskim uvjetima. Zbog toga je stavka — Premije za obavezno zdravstveno osiguranje — smanjena u odnosu na prethodne godine, a sredstva u fondu solidarnosti su povećana.

⁴⁾ U podacima »Ostali prihodi« prikazana su i sredstva Premije fondu solidarnosti za obavezne oblike zdravstvene zaštite, a koje iznose u 1973. godini 36 378 426 dinara.

⁵⁾ Za Zajednicu zdravstvenog osiguranja samostalnih zanatlija, ugostitelja i prijevoznika SR Hrvatske raspoloža se samo podatkom o ukupnom prihodu i rashodu.

⁶⁾ Troškovi za rehabilitaciju i zapošljavanje od 1971. godine terete fond mirovinsko-invalidskog osiguranja.

26. PREGLED PO GRADOVIMA

Izvori i način prikupljanja podataka

U ovom pregledu daju se samo osnovni podaci za glavne gradove Republika i ostale gradove sa preko 15 000 zaposlenih. Prikazani podaci uzeti su iz Statističkog godišnjaka SFRJ 1974.

Detaljna metodološka objašnjenja, kao i objašnjenja o obuhvatu i definicijama za podatke prikazane u ovom poglavlju, nalaze se u odgovarajućim poglavljima Godišnjaka.

Podaci o površini i strukturi statističkog područja, o ulicama i trgovima, o parkovima i drugim gradskim zelenim površinama dati su uglavnom na bazi katastarskih podataka.

Podaci o stanju sredstava, radu i eksploataciji komunalnih fondova i službi dobiveni su iz postojeće evidencije komunalnih organizacija. Za podatke o kojima nije postojala raspoloživa dokumentacija date su procjene stručnjaka komunalnih organizacija ili specijalno za tu svrhu oformljenih komisija.

Obuhvat i usporedivost

Svi podaci odnose se na tzv. statističko područje — gradski teritorij, koji je specijalno formiran za statistička izučavanja. Spisak naselja koja ulaze u sastav statističkog područja promatranih gradova nalazi se u Statističkom biltenu Saveznog zavoda za statistiku br. 190, str.

59. Statističko područje obuhvaća jedno ili više naselja, a u rjeđim slučajevima samo dio naselja, što treba imati u vidu pri uspoređivanju ovih podataka sa rezultatima popisa stanovništva od 31. III 1961. i 1971. godine, Statistički bilten Saveznog zavoda za statistiku br. 214, gdje su data samo čista naselja.

Pod statističkim područjem podrazumijeva se gradski teritorij koji obuhvaća uže područje mjesta i prigradska naselja, koja međusobno čine komunalno jedinstvo, tj. povezana su zajedničkim komunalnim fondovima i službama, većim dijelom su gusto naseljena, a stanovništvo je povezano međusobno zajedničkim privrednim i kulturnim životom. U iznimnim slučajevima stastičko područje obuhvaća i izdvojena naselja, ako je očigledno da sa užim područjem mjesta čine komunalno jedinstvo.

Definicije obilježja

Javni vodovod je skup mehaničkih postrojenja koji služi za snabdijevanje vodom naselja, poduzeća i ustanova iz centralnog izvora, a pod jedinstvenom kontrolom i upravom. Vodovod je javnog karaktera, tj. svi potrošači vode u principu mogu da se priključe na vodovodnu mrežu.

Pod *kanalizacionom mrežom* obuhvaćeni su samo zatvoreni kanali za odvođenje atmosferskih i otpadnih voda. Otvoreni kanali-jarkovi ne predstavljaju kanalizaciju u ovom smislu.

PREGLED PO GRADOVIMA

26—1. ZAPOSLENO OSOBLJE U DRUŠTVENOM SEKTORU¹⁾
Stanje 30. IX 1974.

	Ukupno	Industrija i rudarstvo	Poljoprivreda i ribarstvo	Šumarstvo	Građevinarstvo	Saobraćaj i veze	Trgovina i ugostiteljstvo	Zanatstvo	Stambena i komunalna djelatnost	Kulturna i socijalna djelatnost	Društvene djelat. i državni organi
Bosna i Hercegovina											
Sarajevo	121 910	39 085	844	267	13 710	10 416	16 523	9 071	4 609	19 045	8 310
Banja Luka	42 229	16 254	547	71	6 147	3 442	5 168	2 315	1 398	5 202	1 685
Mostar	27 044	10 061	1 214	96	3 182	2 672	3 288	1 419	846	3 047	1 219
Tuzla	35 847	16 074	89	115	4 055	2 927	4 209	1 701	699	4 586	1 392
Zenica	38 016	18 347	361	—	7 025	2 216	3 318	976	666	3 997	1 110
Crna Gora											
Titograd	23 351	7 451	1 179	—	1 866	2 186	3 328	819	526	3 518	2 478
Hrvatska											
Zagreb	287 139	107 697	3 147	283	32 424	18 651	44 584	17 475	9 162	40 458	13 258
Dubrovnik	19 271	1 436	480	15	1 625	2 939	8 527	944	451	1 940	914
Karlovac	22 603	11 956	181	349	1 541	1 034	2 419	1 275	520	2 302	1 026
Osijek	48 196	17 669	4 738	186	3 934	3 790	4 999	3 232	2 337	5 702	1 609
Pula	23 556	9 837	844	16	2 236	1 008	3 849	1 367	367	2 976	1 056
Rijeka	71 463	19 576	336	143	6 803	15 251	12 029	4 079	3 256	7 253	2 737
Sisak	23 995	12 804	426	286	1 864	2 323	2 136	702	348	2 154	956
Slavonski Brod	20 088	9 515	1 763	281	881	1 580	2 289	616	578	1 868	717
Split	46 348	6 288	1 535	31	7 119	7 350	9 653	3 420	1 638	6 500	2 814
Šibenik	15 821	5 660	58	76	847	1 954	3 055	796	702	1 930	743
Varaždin	25 005	13 553	1 277	115	1 064	1 668	2 578	740	651	2 434	925
Vinkovci	15 806	5 417	3 002	482	1 607	424	1 639	485	233	1 864	653
Vukovar	21 681	15 186	1 368	95	799	538	1 420	210	224	1 310	531
Zadar	23 083	9 151	457	40	1 441	2 833	3 959	989	921	2 394	898
Makedonija											
Skoplje	117 737	37 214	2 759	181	16 278	7 596	15 988	9 057	4 236	17 774	6 654
Bitolj	22 026	8 908	2 914	196	1 462	1 228	2 270	1 252	429	2 332	1 035
Prilep	16 265	7 117	2 777	161	506	571	1 320	1 136	343	1 737	497
Slovenija											
Ljubljana	144 363	40 820	1 214	225	16 213	10 172	30 775	6 827	4 663	24 523	8 931
Celje	29 405	12 179	685	117	2 685	2 652	4 838	1 268	659	3 070	1 252
Kopar	15 370	3 820	936	3	1 338	2 407	3 004	988	175	1 665	1 034
Kranj	26 151	15 501	810	269	930	1 390	2 883	700	647	2 128	893
Maribor	69 283	31 783	1 368	358	8 050	4 736	8 806	3 917	637	7 250	2 378
Srbija											
Uža teritorija											
Beograd	397 878	102 726	9 600	288	48 416	37 724	67 328	29 194	11 576	60 875	30 151
Čačak	24 761	12 285	1 075	31	2 505	1 693	2 810	865	448	2 238	811
Kragujevac	45 094	29 332	377	179	2 399	1 308	4 143	1 379	1 034	3 674	1 269
Kraljevo	20 679	9 506	1 164	142	1 469	2 746	1 785	803	574	1 695	795
Kruševac	27 232	14 966	1 062	125	2 735	1 029	2 814	596	351	2 574	980
Leskovac	22 655	11 508	711	193	1 392	373	2 818	1 106	587	2 744	1 223
Niš	65 705	32 793	794	13	5 315	6 222	6 729	3 567	1 624	6 744	1 904
Smederevo	19 791	10 898	901	—	1 407	894	2 072	1 163	294	1 458	704
Svetozarevo	16 507	9 369	281	44	1 166	675	2 322	314	405	1 272	659
Šabac	18 777	7 439	775	60	1 098	1 414	2 667	1 875	266	2 239	944
Titovo Užice	20 306	9 310	562	117	1 950	2 624	1 814	875	376	1 882	796
Valjevo	19 187	10 231	402	52	1 635	1 100	1 946	997	190	1 784	850
Kosovo											
Priština	34 405	14 025	765	28	5 281	1 700	3 578	825	581	5 370	2 252
Vojvodina											
Novi Sad	87 585	26 483	1 803	140	10 929	6 282	14 032	6 447	2 715	13 203	5 551
Pančevo	28 450	15 097	1 963	251	1 476	1 666	2 190	978	880	2 645	1 304
Sombor	18 379	6 015	1 658	220	1 501	1 433	2 546	1 091	527	2 339	1 050
Subotica	41 377	19 051	2 454	79	1 882	3 535	5 054	2 236	900	4 637	1 549
Zrenjanin	36 426	17 209	2 991	62	2 906	2 387	3 856	1 508	495	3 572	1 440

¹⁾ Podaci se odnose na gradsku aglomeraciju. Učenici u privredi nisu uključeni.

26-2. OSOBE KOJE TRAZE ZAPOSLENJE PREMA STRUCNOM OBRAZOVANJU
Stanje 31. XII 1974.

	Ukupno				Stupanj stručnog obrazovanja					
	svega	žene	prvi put traže zaposlenje	bili zaposleni	visoko obrazovanje	više obrazovanje	strednje obrazovanje	niže i polu-kvalificirani radnik	visokokvalificirani i kvalificirani radnik	nekvalificirani radnik
Bosna i Hercegovina										
Sarajevo	5 954	3 612	3 851	2 103	209	174	1 100	462	1 431	2 578
Banja Luka	2 974	2 085	2 095	879	28	136	545	183	1 128	954
Mostar	3 016	1 888	1 932	1 084	25	87	502	405	949	1 048
Tuzla	5 333	2 810	3 295	2 038	32	97	979	345	1 258	2 622
Zenica	2 754	1 596	1 941	813	3	9	153	411	618	1 560
Crna Gora										
Titograd	6 831	3 926	4 976	1 855	96	152	1 861	619	1 858	2 245
Hrvatska										
Zagreb	6 227	3 854	3 018	3 209	917	223	1 332	1 221	1 224	1 310
Karlovac	1 410	760	701	709	20	30	290	105	342	623
Osijek	2 506	1 417	1 068	1 438	26	37	299	1 081	768	295
Pula	1 955	1 090	490	1 465	11	72	251	433	458	730
Rijeka	3 640	2 584	1 292	2 348	96	158	500	732	850	1 304
Sisak	2 663	1 380	1 648	1 015	31	49	432	690	698	763
Split	5 148	3 688	2 585	2 563	199	290	1 036	856	1 502	1 265
Varaždin	546	311	341	205	6	20	58	200	193	69
Zadar	1 179	677	633	546	39	37	253	57	392	401
Makednija										
Skoplje	20 331	13 015	15 411	4 920	443	384	4 961	4 691	2 682	7 170
Bitolj	6 925	4 067	3 413	3 512	29	218	1 004	2 538	1 436	1 700
Prilep	5 132	1 867	2 882	2 250	17	104	682	2 034	667	1 628
Slovenija										
Ljubljana	1 081	596	315	766	94	33	151	240	239	324
Celje	201	120	52	149	3	1	18	28	33	118
Kranj	252	139	55	197	4	3	32	115	43	55
Maribor	660	370	201	459	2	13	54	85	130	376
Srbija										
Uža teritorija										
Beograd	27 714	19 181	17 193	10 521	1 862	1 012	9 493	2 224	4 899	8 224
Čačak	5 239	3 452	3 992	1 247	14	63	1 074	740	1 076	2 272
Kragujevac	8 590	5 584	6 733	1 857	36	164	2 122	396	1 360	4 512
Kraljevo	2 606	1 917	1 772	834	7	59	896	301	619	724
Kruševac	7 024	4 025	5 255	1 769	17	109	1 465	807	1 390	3 236
Leskovac	2 871	1 627	1 886	985	16	53	859	263	645	1 035
Niš	14 037	8 904	9 538	4 499	337	696	3 628	1 484	2 448	5 444
Šabac	4 602	2 928	2 860	1 742	12	57	1 196	301	1 060	1 976
Titovo Užice	2 944	2 075	1 966	978	12	81	655	506	641	1 049
Valjevo	2 952	2 251	2 049	903	6	31	609	335	575	1 396
Kosovo										
Priština	2 943	807	1 901	1 042	8	15	365	195	473	1 887
Vojvodina										
Novi Sad	6 902	4 389	3 486	3 416	137	136	1 496	858	1 536	2 737
Pančevo	3 736	2 457	2 671	1 065	32	64	911	360	753	1 616
Subotica	2 436	1 445	979	1 457	12	35	196	158	381	1 652
Zrenjanin	3 737	2 383	2 068	1 669	22	138	827	169	966	1 615

26-3. STAMBENA IZGRADNJA I STAMBENI FOND¹⁾

	Ukupno završenih stanova 1974.		Broj završenih stanova u 1974. prema broju soba			Nezavršeni stanovi 31. XII 1974.		Stambeni fond 31. XII 1974.	
	broj	površina u hilj. m ²	sa 1 sobom	sa 2 sobe	sa 3 i više soba	broj	površina u hilj. m ²	broj stanova	površina stanova u hilj. m ²
Bosna i Hercegovina									
Sarajevo	3 537	212	986	1 733	818	5 816	348	82 832	4 028
Banja Luka	1 833	108	296	1 026	511	5 270	335	27 915	1 440
Mostar	790	50	159	417	214	2 034	126	17 472	902
Tuzla	319	20	62	209	48	1 472	95	20 693	952
Zenica	951	61	174	425	352	1 142	70	17 675	838
Crna Gora									
Titograd	743	50	265	343	135	1 354	108	14 431	785
Hrvatska									
Zagreb	6 141	338	1 634	2 703	1 804	14 272	906	189 911	9 766
Dubrovnik	134	9	12	165	7	272	41	9 128	541
Karlovac	808	45	280	319	209	2 025	149	15 977	817
Osijek	1 238	67	448	459	331	889	57	30 342 ²⁾	1 533 ²⁾
Pula	753	52	47	286	420	689	53	15 884	947
Rijeka	989	63	84	550	355	3 479	237	39 915	2 350
Sisak	342	23	40	176	126	406	28	11 357	604
Slavonski Brod	277	18	30	147	100	205	15	11 719	615
Split	1 607	88	540	546	521	3 147	216	38 294 ²⁾	2 099 ²⁾
Šibenik	615	38	69	235	311	1 338	89	10 203	576
Varaždin	309	22	55	134	120	376	38	11 168	642
Vinkovci	224	15	62	111	51	90	6	8 742	458
Vukovar	128	8	36	39	53	237	17	8 796	489
Zadar	1 101	84	131	501	469	2 325	192	14 311	909
Makedonija									
Skoplje	1 759	124	81	966	712	4 222	286	73 815	4 028
Bitolj	80	5	16	16	48	796	49	14 710	823
Prilep	262	16	31	140	91	1 040	70	12 605	678
Slovenija									
Ljubljana	2 450	162	738	685	1 027	4 316	292	69 994	4 030
Celje	448	22	221	197	30	813	59	11 939	652
Kopar	304	19	43	57	204	301	15	6 111	357
Kranj	216	13	50	47	119	320	24	8 570	500
Maribor	1 063	65	336	368	359	2 933	233	35 740	1 881
Srbija									
Uža teritorija									
Beograd	10 637	635	3 135	4 625	2 877	19 432	1 280	256 826	12 607
Čačak	235	14	80	86	69	687	37	12 596	591
Kragujevac	613	32	181	224	208	2 648	165	30 458	1 271
Kraljevo	419	25	78	229	112	733	47	9 306	432
Kruševac	717	42	170	436	111	974	56	13 955	635
Leskovac	477	25	110	269	92	324	22	14 140	698
Niš	2 232	136	420	1 080	732	3 315	207	40 232	1 924
Smederevo	380	24	56	269	55	743	45	11 557	514
Svetozarevo	166	8	81	80	5	481	33	9 041	403
Šabac	256	15	86	155	15	655	40	13 757	620
Titovo Užice	157	9	69	58	30	401	24	10 327	464
Valjevo	286	16	84	137	65	644	38	12 537	577
SAP Kosovo									
Priština	297	27	21	64	212	1 100	72	14 931	721
SAP Vojvodina									
Novi Sad	1 643	105	358	739	546	2 733	178	56 924	2 771
Pančevo	514	26	128	323	63	683	37	19 459	906
Sombor	260	14	95	145	20	184	12	14 651	815
Subotica	576	34	142	275	159	474	41	33 733	1 710
Zrenjanin	347	19	150	121	76	162	10	23 444	1 186

¹⁾ Podaci za gradove iskazani su po urbanim područjima. Pod »urbanim područjem« podrazumjeva se centralno naselje koje nosi naziv grada i sva periferna naselja koja urastaju u centralno naselje, jer su za njega vezana neprekidnim nizom izgrađenih površina pod zgradama, ulicama, trgovinama, javnim parkovima i drugim izgrađenim površinama. Granice urbanih područja gradova odredile su skupštine gradova, odnosno općina, u vrijeme popisa stanovništva i stanova 1971. god.

²⁾ Za Osijek nije obuhvaćena izgradnja u 1971. godini, jer nedostaju podaci. Za Split nedostaju podaci o izgradnji od 1971. do 1973. godine, pa su dati podaci iz popisa stanova 31. III 1971. godine.

26—4. PROMET PUTNIKA I ROBE NA ŽELJEZNIČKIM STANICAMA u 1974.

	Otputovali putnici u hilj.	Roba u hilj. tona			Otputovali putnici u hilj.	Roba u hilj. tona	
		utovar	istovar			utovar	istovar
Bosna i Hercegovina							
Sarajevo	2 194	373	823	Slovenija			
Banja Luka	744	203	190	Ljubljana	1 329	661	1 858
Mostar	596	313	164	Celje	851	405	853
Tuzla	867	2 531	1 053	Kranj	75	53	215
Zenica	1 540	2 916	3 573	Maribor	580	281	625
				Srbija			
Crna Gora				Uža teritorija			
Titograd	601	320	563	Beograd	4 175	696	1 986
Hrvatska				Čačak	383	73	223
Zagreb	3 935	842	1 995	Kragujevac	262	147	487
Dubrovnik	79	39	46	Kraljevo	777	343	423
Karlovac	727	71	140	Kruševac	198	113	284
Osijek	819	301	1 030	Leskovac	116	57	235
Pula	258	78	162	Niš	5 265	276	818
Rijeka	640	2 934	1 516	Smederevo	496	396	449
Sisak	690	1 578	2 064	Svetozarevo	284	150	319
Slavonski Brod	695	107	260	Šabac	74	606	919
Split	593	1 378	1 120	Titovo Užice	216	49	125
Sibenik	599	535	218	Valjevo	139	57	67
Varaždin	648	51	230	Kosovo			
Vinkovci	1 151	158	203	Priština	194	46	195
Vukovar	155	387	785	Vojvodina			
Makedonija				Novi Sad	811	485	730
Skoplje	1 111	1 133	1 857	Pančevo	180	873	740
Bitolj	213	49	266	Sombor	697	96	185
Prilep	323	48	83	Subotica	1 087	638	1 024
				Zrenjanin	388	182	478

26—5. PROMET DOMAĆIH I STRANIH AVIONA NA AERODROMIMA U 1974¹⁾

	Otprem- ljeni avioni	Putnici u hilj.		Roba u tonama		Pošta u tonama	
		otputovali	prispjeli	otprem- ljena	prispjela	otprem- ljena	prispjela
Bosna i Hercegovina							
Sarajevo	1 413	68	71	225	268	132	193
Mostar	594	3	0	42	261	—	—
Crna Gora							
Titograd	1 906	120	113	263	554	90	71
Hrvatska							
Zagreb	11 570	412	396	2 880	2 200	351	600
Dubrovnik	6 878	411	402	245	926	81	149
Pula	2 104	151	153	11	60	—	—
Rijeka	874	40	41	36	88	—	—
Split	5 440	305	311	401	1 243	181	107
Zadar	1 150	56	53	250	129	—	—
Makedonija							
Skoplje	1 084	53	56	181	283	—	—
Slovenija							
Ljubljana	5 595	260	260	2 346	2 154	33	32
Srbija							
Uža teritorija							
Beograd	19 204	916	722	5 862	5 148	699	493
Priština	335	11	9	1	10	—	—

1) Podaci su prikupljeni od radnih organizacija za aerodromske usluge i radnih organizacija koje upravljaju aerodromima.

26—6. GRADSKI SAOBRAĆAJ U 1974.

		Linije krajem godine		Motorna kola krajem godine		Prikolice krajem godine		Pređeni km vozila u hilj.	Prevezeni putnici u hilj.	Prihodi od prijevoza u hilj. dinara
		broj	dužina u km	broj	mjesta	broj	mjesta			
Bosna i Hercegovina										
Sarajevo	tramvaji	5	37	80	11 720	—	—	3 940	45 389	69 040
	autobusi	51	496	179	11 654	—	—	8 320	42 287	68 901
Banja Luka	autobusi	29	530	67	6 026	—	—	4 994	19 852	39 282
Mostar	autobusi	24	441	55	5 494	—	—	2 855	10 766	28 203
Tuzla	autobusi	33	664	121	10 571	—	—	5 716	22 031	62 505
Zenica	autobusi	33	454	41	4 078	—	—	2 064	8 124	16 278
Crna Gora										
Titograd	autobusi	6	67	34	2 164	—	—	2 125	9 006	11 583
Hrvatska										
Zagreb	tramvaji	14	116	144	13 486	175	19 040	21 678	170 748	207 265
	autobusi	39	219	182	18 877	—	—	11 671	78 478	122 554
Dubrovnik	autobusi	7	32	18	1 818	—	—	1 004	8 353	14 664
Karlovac	autobusi	6	40	12	1 164	—	—	668	2 941	6 161
Osijek	tramvaji	2	17	22	2 420	—	—	1 666	13 820	20 189
	autobusi	4	26	19	1 588	—	—	965	6 041	9 012
Pula	autobusi	2	10	5	505	—	—	373	3 288	6 208
Rijeka	autobusi	8	52	67	8 067	—	—	3 815	31 514	47 496
Sisak	autobusi	7	42	29	2 900	—	—	1 320	5 150	13 402
Split	autobusi	16	97	46	5 037	—	—	2 970	20 789	37 909
Vukovar	autobusi	4	9	10	800	—	—	679	4 205	5 606
Zadar	autobusi	5	33	7	630	—	—	958	3 663	7 213
Makedonija										
Skoplje	autobusi	39	555	264	26 100	—	—	14 931	94 494	132 454
Slovenija										
Ljubljana	autobusi	16	153	128	18 770	—	—	11 742	72 290	74 300
Maribor	autobusi	18	124	55	5 129	—	—	2 841	21 938	23 192
Srbija										
Uža teritorija										
Beograd	tramvaji	7	52	123	15 490	53	7 100	8 410	60 696	89 301
	trolejbusi	1	7	35	3 675	—	—	1 418	11 844	20 564
	autobusi	73	810	695	71 306	—	—	48 542	268 734	504 998
Čačak	autobusi	1	6	6	600	—	—	386	3 429	4 046
Kragujevac	autobusi	15	155	39	4 001	—	—	2 288	10 365	16 427
Niš	autobusi	35	540	90	10 798	—	—	6 104	28 682	53 672
Smederevo	autobusi	1	12	9	720	—	—	568	2 722	4 248
Kosovo										
Priština	autobusi	6	48	22	2 013	—	—	1 255	8 931	16 245
Vojvodina										
Novi Sad	autobusi	25	360	146	14 913	—	—	9 600	61 550	86 401
Pančevo	autobusi	5	24	16	1 775	—	—	984	7 813	10 380
Subotica	tramvaji	—	—	—	—	—	—	102	624	918
	autobusi	37	677	85	6 260	—	—	5 735	14 349	32 977
Zrenjanin	autobusi	34	459	77	6 276	—	—	3 794	11 853	25 146

26—7. TRGOVINA NA MALO U 1974.

	Prodavaonice	Zaposleno osoblje	Promet u mil. din.		
			ukupno	prehrambeni proizvodi	neprehrambeni proizvodi
Bosna i Hercegovina¹⁾					
Sarajevo	1 220	5 920	4 105	1 158	2 947
Banja Luka	491	2 943	1 664	460	1 204
Mostar	378	1 582	1 171	269	902
Tuzla	414	1 966	1 136	324	812
Zenica	404	2 288	1 111	356	755
Crna Gora					
Titograd	330	1 480	945	396	549
Hrvatska					
Zagreb	2 327	17 414	11 982	3 191	8 791
Dubrovnik	338	1 285	1 010	388	622
Karlovac	351	1 557	1 019	297	722
Osijek	539	2 890	2 286	496	1 790
Pula	403	1 604	1 122	439	683
Rijeka	871	3 837	2 698	982	1 716
Sisak	302	1 304	889	260	629
Slavonski Brod	317	1 376	1 019	322	697
Split	684	4 299	3 008	999	2 009
Šibenik	324	1 263	769	294	475
Varaždin	381	1 441	1 187	380	807
Vinkovci	301	1 105	897	224	673
Vukovar	249	763	638	249	389
Zadar	460	1 591	1 199	499	700
Makedonija					
Skoplje	1 415	7 114	4 206	1 149	3 057
Bitolj	400	1 366	869	170	699
Prilep	423	1 287	736	172	564
Slovenija					
Ljubljana	907	7 871	6 685	1 518	5 167
Celje	176	1 546	1 282	269	1 013
Kopar	125	840	612	214	398
Kranj	125	820	842	269	573
Maribor	532	3 883	2 898	786	2 112
Srbija					
Uža teritorija					
Beograd	4 069	27 010	18 060	4 835	13 225
Čačak	314	1 233	689	215	473
Kragujevac	480	3 447	1 880	356	1 523
Kraljevo	298	1 467	898	192	706
Kruševac	254	1 380	987	172	815
Leskovac	438	1 488	889	219	670
Niš	627	3 064	2 355	377	1 977
Smederevo	258	950	683	192	492
Svetozarevo	207	843	532	137	395
Šabac	202	1 092	704	138	566
Titovo Užice	176	951	579	185	394
Valjevo	231	1 031	698	164	533
Kosovo					
Priština	405	1 509	1 100	297	803
Vojvodina					
Novi Sad	634	4 096	3 606	943	2 663
Pančevo	300	1 191	909	292	617
Sombor	260	1 051	898	168	730
Subotica	404	2 034	1 633	320	1 313
Zrenjanin	317	1 749	1 217	315	902

¹⁾ Procjenen izvršena u Republickom zavodu za statistiku SR Bosne i Hercegovine.

26-8. UGOSTITELJSTVO I TURIZAM U 1974.

	Broj poslovnih jedinica	Ležaji ¹⁾	Zaposleno osoblje	Promet u mil. dinara				Turisti u hiljadama		Noćenja u hiljadama	
				ukupno	hrana	alkoholna pića	ostalo	ukupno	strani	ukupno	stranih turista
Bosna i Hercegovina											
Sarajevo	470	1 137	3 577	383	195	138	49,2	227	83,1	351	127
Banja Luka	178	187	1 437	159	88,1	53,9	16,8	72,5	13,8	98,0	17,9
Mostar	120	291	872	108	56,1	39,2	12,2	50,1	13,5	87,0	19,6
Tuzla	111	174	866	96,9	53,8	32,9	10,2	27,9	2,5	50,0	7,1
Zenica	142	212	1 307	145	91,0	42,6	11,6	23,4	1,3	48,3	4,5
Crna Gora											
Titograd	26	438	822	84,0	35,0	45,0	4,0	85,4	26,4	104	32,1
Hrvatska											
Zagreb	747	2 875	7 237	1 015	443	431	141	483	209	814	350
Dubrovnik	136	5 796	2 873	345	156	69,0	120	280	176	1 292	924
Karlovac	87	343	524	73,9	25,3	39,4	9,2	44,9	15,6	62,6	21,6
Oslijek	167	304	834	114	38,4	60,8	15,1	36,4	7,1	73,4	13,8
Pula	152	1 134	1 457	148	60,9	45,8	41,1	118	73,5	753	571
Rijeka	355	1 006	2 619	371	175	132	64,6	208	117	494	294
Sisak	59	173	573	141	60,4	35,0	15,7	11,7	1,7	41,0	5,5
Slavonski Brod	57	159	472	70,1	31,9	32,0	6,2	58,6	27,1	72,5	32,4
Split	392	1 703	3 384	355	196	109	50,1	230	116	1 019	503
Sibenik	65	165	398	50,2	27,9	19,2	3,1	25,1	9,6	51,1	20,4
Varaždin	63	180	508	71,6	30,5	33,1	8,0	30,0	11,3	43,4	15,9
Vinkovci	41	—	323	40,6	14,4	21,7	4,5	38,9	22,7	47,1	23,1
Vukovar	42	—	480	60,5	31,9	22,7	5,9	15,6	1,5	25,1	2,9
Zadar	131	2 387	1 347	142	61,3	35,9	44,3	156	92,3	700	487
Makedonija											
Skoplje	184	1 293	3 804	272	181	61,0	30,3	193	73,0	314	119
Bitolj	33	221	295	25,1	13,4	9,3	2,4	16,9	1,7	25,7	3,4
Prilep	23	240	222	20,3	10,4	8,5	1,4	9,3	0,6	20,0	2,4
Slovenija											
Ljubljana	4,4	263	128	439	211
Celje	4,4	31,7	6,7	53,8	12,9
Kopar	4,4	65,5	21,4	161	66,4
Kranj	4,4	44,4	12,6	102	21,3
Maribor	4,4	128	48,4	210	70,1
Srbija											
Uža teritorija											
Beograd	751	5 270	14 399	1 604	838	495	270	1 797	437	2 509	757
Čačak	34	177	532	59,1	32,6	22,5	4,0	29,6	3,2	41,3	4,0
Kragujevac	59	392	1 242	182	113	42,1	27,8	48,9	7,7	71,7	10,9
Kraljevo	39	150	512	55,2	33,5	17,7	4,0	28,8	2,0	34,9	2,8
Kruševac	60	260	531	58,3	37,3	16,9	4,1	18,8	1,3	37,0	5,4
Leskovac	48	252	560	47,3	24,1	17,5	5,7	37,0	4,4	66,0	5,1
Niš	123	590	1 572	159	103	40,0	16,4	120	58,0	144	65,5
Smederevo	40	142	408	56,1	35,8	14,5	5,8	9,6	1,6	40,2	26,6
Svetozarevo	29	119	359	46,1	29,5	14,4	2,2	12,3	1,1	25,4	1,7
Sabac	60	83	382	53,6	18,4	16,0	19,2	10,4	0,5	14,9	0,6
Titovo Užice	23	200	547	49,8	24,1	19,9	5,8	26,8	2,6	44,0	3,5
Valjevo	67	136	544	62,0	37,1	21,0	3,9	18,6	0,6	24,3	1,1
Kosovo											
Priština	92	260	601	42,8	23,7	15,3	3,8	23,0	4,8	74,2	18,1
Vojvodina											
Novi Sad	185	688	1 781	204	96,6	77,2	30,1	86,8	25,3	156	52,9
Pančevo	47	72	517	63,9	23,8	31,3	8,8	10,7	1,2	20,8	4,1
Sombor	75	80	423	45,5	16,1	23,8	5,6	17,8	1,5	21,9	3,5
Subotica	129	172	892	100	51,4	36,9	11,8	32,7	7,2	46,0	11,1
Zrenjanin	63	234	732	96,4	62,1	28,6	5,7	23,5	2,5	38,4	6,4

¹⁾ Obuhvaćeni su samo hotelski ležaji sa stanjem 31. VIII 1974.

	Jedinica mjere	Sara- jevo	Trto- grad	Zagreb	Osijek	Split	Skoplje
Kruh od pšeničnog brašna tipa 600	kg	3,34	3,14	2,34	3,34	3,54	3,30
Pšenično brašno tipa 600	"	3,20	3,06	3,28	3,30	3,83	3,19
Pšenično brašno tipa 400	"	3,97	3,76	3,99	3,94	3,96	3,88
Makaroni	"	10,62	9,54	10,13	10,22	9,59	9,63
Riža	"	10,79	9,85	10,30	9,59	8,91	9,59
Krumpir	"	2,70	2,63	2,58	2,54	2,80	2,70
Grah	"	12,50	12,67	12,66	11,07	13,25	14,71
Crni luk	"	4,04	4,43	4,24	3,16	4,60	3,23
Mrkva	"	7,80	6,65	6,34	4,92	8,17	4,47
Jabuke	"	6,03	6,01	5,53	4,92	6,77	4,86
Marmelada	"	11,80	10,69	14,63	11,18	11,25	10,06
Goveđe meso	"	31,80	31,80	31,80	31,80	...	31,80
Svinjsko meso	"	36,40	35,87	37,80	36,45	38,30	36,49
Ovčje meso	"	28,20	32,60	30,63	24,08	...	25,75
Zaklano pile	"	23,60	23,22	23,60	22,78	24,10	23,60
Suho svinjsko meso	"	65,68	62,55	64,50	64,78	62,18	63,08
Suha svinjska slanina	"	31,78	32,64	29,37	31,11	29,82	34,08
Salama	"	45,45	42,04	43,93	43,18	43,17	41,33
Kokošja jaja	kom	1,32	1,38	1,28	1,12	1,25	1,17
Mlijeko	lit.	3,80	4,25	3,44	3,53	4,07	3,46
Domaći sir, bijeli, meki, u kriškama	kg	27,56	27,57	14,90 ¹⁾	19,63	24,17 ¹⁾	31,73
Maslac	"	43,73	45,65	43,40	44,61	42,21	42,98
Svinjska mast, domaća	"	9,65	10,53	9,93	10,38	9,87	9,96
Jestivo ulje	lit.	10,84	10,81	10,57	10,73	10,69	10,57
Kava	kg	113	105	111	112	101	112
Kuhinjska sol	"	4,40	1,92	3,99	2,89	1,46	2,14
Vino	lit.	11,63	15,09	8,83	11,77	9,49	10,73
Rakija	"	36,13	38,71	37,46	32,80	35,73	30,12
Pivo	"	6,13	5,88	5,74	5,99	6,93	5,78
Štof za muška odijela od češljanog prediva	m	233	211	219	196	220	222
Štof za muške zimske kapute	"	245	321	270	219	...	249
Tkanina za ženske haljine	"	93,20	87,91	91,31	90,25	...	80,47
Popelin	"	22,09	27,10	24,09	16,33	18,51	18,99
Cic	"	19	19,92	17,68	13,37	14,92	15,72
Flanel	"	11,02	17,31	9,63	7,65	17,84	9,25
Košulja od popelina	kom	125	112	121	111	121	131
Muške plitke cipele	par	282	261	228	262	236	246
Ženske plitke cipele	"	255	229	236	245	186	243
Dječje cipele	"	136	128	137	111	122	132
Kauč	kom	1 642	1 496	2 671	1 655	2 214	1 511
Električni štednjak	"	2 032	1 799	1 907	1 743	...	1 735
Emajlirani štednjak	"	1 138	1 133	1 336	1 048	1 467	990
Emajlirani lonac od 2,5 lit.	"	15,20	18,92	21,07	14,99	12,25	...
Sijalica od 60 vati	"	3,56	3,52	3,64	3,46	3,30	3,62
Cigla	kom	0,97	1,49	1,61	0,85	1,64	0,96
Cement	kg	1,07	0,98	0,99	1,17	0,67	0,60
Čavli	"	8,64	7,69	11,87	7,89	...	8,50
Drvo za gorivo	m ³	245	...	279	273	292	301
Lignit	tona	281	...	288	276	380	401
Električna struja, niža tarifa	kWh	0,39	0,40	0,48	0,41	0,46	0,36
Sapun za pranje	kg	12,26	11,87	13,23	8,46	9,87	11,11
Toaletni sapun	"	26,40	29,88	26,23	18,17	23,30	38,82
Pasta za zube	tuba	5,95	5,96	5,97	4,60	5,65	6,87
Stanarina	m ²	2,99	2,67	3,71	3,44	3,45	3,22
Šivanje muškog odijela	par	622	484	711	528	564	408
Šivanje ženske haljine	kom	154	129	302	130	140	97,68
Šišanje	"	11,21	8,42	14,56	10,33	13,67	7,11
Brijanje	"	6,42	5,25	7,83	6,33	7,17	5,59
Trajna ondulacija, hladna	"	44,50	41,11	58,33	25,14	49,17	30,50
Ulaznica za kino	kom	7	5	9,45	5,57	8,17	6,92
Ulaznica za kazalište	kom	6,88	10	28,67	20	...	4,33
Prevoz u gradskom saobraćaju	"	2	1,40	2,08	1,56	2	1,53
Voda za domaćinstvo	m ³	2,50	0,80	2	1,30	1,40	1,52

1) Cijena za domaći sir, meki, bijeli, sitan.

	Jedinica mjere	Ljubljana	Maribor	Beograd	Niš	Novi Sad
Kruh od pšeničnog brašna tipa 600	kg	3,53	3,58	3,63	3,21	3,28
Pšenično brašno tipa 600	"	3,13	3,10	...
Pšenično brašno tipa 400	"	3,96	4,01	3,85	3,75	3,70
Makaroni	"	9,89	9,97	10,22	9,90	7,74
Riža	"	10,71	10,76	10,22	9,98	10,52
Krumpir	"	2,44	2,49	2,65	2,02	2,27
Grah	"	13,94	15,65	14,64	10,47	13,91
Crni luk	"	4,63	5,60	3,16	2,80	2,90
Mrkva	"	7,30	7,83	5,63	2,65	4,79
Jabuke	"	5,62	5,18	5,43	4,86	5,94
Marmelada	"	10,91	12,29	11,88	10,99	11,96
Goveđe meso	"	30	30	31,80	31,35	31,60
Svinjsko meso	"	38,30	38	36,45	36,40	37,80
Ovčje meso	"	...	30,13	24	25	29,36
Zaklano pile	"	23,85	27,44	23,43	23,22	22,10
Suho svinjsko meso	"	65,35	62,15	63,50	60,69	62,95
Suha svinjska slanina	"	30,85	29,42	32,70	29,44	30,55
Salama	"	44,22	41,10	40,66	47,90	42,56
Kokošja jaja	kom	1,37	1,37	1,20	1,19	1,18
Mlijeko	lit.	3,70	3,66	3,60	3,53	3,03
Domaći sir, bijeli, meki, u kriškama	kg	29,69	18,83	25,09	21,83	23,76
Maslac	"	43,63	44,29	44,16	43,50	42,83
Svinjska mast, domaća	"	9,75	9,97	9,76	10,21	9,89
Jestivo ulje	lit.	10,99	11	10,54	10,56	10,88
Kava	kg	112	108	104	103	103
Kuhinjska sol	"	1,94	4,22	4,33	4	3,85
Vino	lit.	20,97	17,45	9,75	9,08	10,61
Rakija	"	38,34	38,58	32,36	30,43	39,04
Pivo	"	5,92	6,57	5,69	5,49	5,57
Štof za muška odijela od češljanog prediva	m	222	231	243	213	179
Štof za muške zimske kapute	"	255	261	345	217	195
Tkanina za ženske haljine	"	133	103	73	46,43	112
Popeljin	"	19,45	20,63	23,15	20,49	17,28
Cic	"	17,08	16,71	14,10	18,27	18,40
Flanel	"	16,59	16,29	7,15	11,10	9,99
Košulja od popelina	kom	128	147	125	176	142
Muške plitke cipele	par	270	272	305	206	238
Ženske plitke cipele	"	255	306	272	222	212
Dječje cipele	"	134	155	149	136	138
Kauč	kom	1 926	1 775	1 844	1 541	1 524
Električni štednjak	"	2 033	1 915	1 904	1 660	2 286
Emajlirani štednjak	"	1 275	1 201	1 019	1 044	1 158
Emajlirani lonac od 2,5 lit.	"	16,69	17,16	18,22	14,30	15,90
Sijalica od 60 vati	"	3,75	3,44	3,57	3,50	3,97
Cigla	"	1,91	1,93	1,23	1,08	1,30
Cement	kg	0,94	0,81	0,96	0,79	0,81
Čavli	"	8,96	7,93	8,40	8,60	9,92
Drvo za gorivo	m ³	260	225	242	278	266
Lignit	tona	249	251	354	357	273
Električna struja, niža tarifa	kWh	0,49	0,49	0,45	0,47	0,43
Sapun za pranje	kg	13,81	14,26	11,37	11,07	11,71
toaletni sapun	"	45,73	38,96	25,24	24,60	40,68
Pasta za zube	tuba	6,81	6,37	5,69	5,74	5,28
Stanarina	m ²	3,01	2,89	4,71	3,60	3,84
Šivanje muškog odijela	par	721	625	530	467	541
Šivanje ženske haljine	kom	320	313	124	125	117
Šišanje	"	14,13	15,35	10,04	8,17	9,97
Brijanje	"	7,66	8,74	7,16	6,17	5,60
Trajna ondulacija, hladna	"	48,18	44,69	40,45	52,92	28,91
Ulaznica za kino	kom	7,67	6,78	4,97	4,33	6,17
Ulaznica za kazalište	kom	20	17	21,11	9,17	9
Prevoz u gradskom saobraćaju	"	1,10	1,45	1,68	1,68	1
Voda za domaćinstvo	m ³	1,50	2,17	2,50	1,34	1,40

26—10. JAVNI VODOVOD I KANALIZACIJA u 1974.

	Vodovodna mreža i uređaji			Isporučeno vode u hilj. m ³				Javna kanalizacija	
	vodovodna mreža u km	broj priključaka	broj uličnih hidranata	ukupno	od toga			kanalizaciona mreža u km	broj priključaka
					domaćinstvima	privredni	ostalim potrošačima		
Bosna i Hercegovina									
Sarajevo	413,0	22 798	1 600	21 574	10 846	10 452	276	368,0	20 600
Banja Luka	142,0	10 464	...	8 284	3 572	3 076	1 636	65,0	5 760
Mostar	90,0	5 650	180	5 488	2 843	2 645	—	35,0	3 600
Tuzla	70,0	5 650	214	4 787	2 090	2 685	12	39,0	3 200
Zenica	59,6	2 700	310	7 890	2 760	5 050	80	34,7	2 300
Crna Gora									
Titograd	120,0	6 600	60	7 227	3 597	2 840	790	38,5	156
Hrvatska									
Zagreb	860,0	35 736	8 233	62 292	28 459	23 235	10 598	566,0	29 100
Dubrovnik	67,0	5 070	505	3 209	1 532	1 454	223	32,0	1 320
Karlovac	228,0	6 100	487	5 800	1 800	3 500	500	50,0	...
Osijek	186,0	15 906	1 421	7 293	3 221	4 072	—	122,0	8 000
Pula	...	6 600	330	3 580	1 760	1 558	262
Rijeka	292,0	9 235	1 236	20 612	6 682	9 800	4 130	127,0	4 885
Sisak	74,0	3 492	635	3 500	889	2 611	—	45,0	2 642
Slavonski Brod	94,0	5 514	915	3 026	894	2 102	30	50,0	5 084
Split ¹⁾	230,0	17 951	612	36 100	8 082	20 023	7 995	61,0	...
Sibenik ¹⁾	640,0	7 500	240	6 134	1 877	4 257	—	56,0	3 000
Varaždin	200,0	5 300	1 570	2 500	977	1 068	455	45,0	4 000
Vinkovci	18,0	930	120	560	290	270	—	16,0	910
Vukovar ¹⁾	105,0	4 150	432	7 257	1 064	5 909	284	16,0	3 000
Zadar	122,4	7 860	986	5 906	2 191	2 762	953	28,0	900
Makedonija									
Skoplje	504,0	25 580	7 020	23 589	10 326	10 743	2 520	452,0	18 978
Bitolj	95,0	10 475	325	4 266	2 066	1 680	520	76,7	10 078
Prilep	67,5	10 660	18	2 961	1 375	1 478	108	10,5	2 500
Slovenija									
Ljubljana	518,0	21 138	3 385	23 722	10 430	8 428	4 864	478,0	14 193
Celje	130,0	5 964	282	5 268	2 100	3 168	—	76,0	2 170
Kopar ¹⁾	164,0	9 600	451	5 126	2 159	1 817	1 150	37,0	2 570
Kranj	284,0	10 793	1 185	4 613	2 671	1 888	54	50,0	1 560
Maribor	280,0	10 490	2 080	9 672	4 120	5 552	—	85,0	8 000
Srbija									
Uža teritorija									
Beograd	1 274,0	63 664	6 186	100 535	52 026	39 740	7 769	622,0	20 201
Čačak	37,4	5 081	395	3 895	1 402	2 395	98	41,8	2 866
Kragujevac	117,0	9 005	738	10 228	2 431	7 084	713	78,0	1 980
Kraljevo	96,5	7 181	98	3 447	1 730	1 425	292	42,2	2 121
Kruševac	81,0	6 776	70	3 138	1 283	1 651	204	33,9	2 501
Leskovac	56,7	6 748	424	2 905	1 159	1 283	463	22,8	876
Niš	254,0	15 532	1 682	12 309	5 905	4 904	1 500	250,0	9 269
Smederevo	70,1	5 184	130	3 630	1 250	1 708	72	24,1	956
Svetozarevo	20,4	2 673	215	1 816	755	823	238	16,0	1 422
Šabac	64,0	7 150	120	1 930	1 200	600	130	61,2	6 100
Titovo Užice	31,3	3 891	124	2 864	1 326	1 189	349	17,6	1 328
Vajjevo	51,7	3 830	195	3 131	1 918	1 133	80	12,5	812
Kosovo									
Priština	151,0	10 500	81	9 800	3 760	4 680	1 360	42,7	1 175
Vojvodina									
Novi Sad ¹⁾	358,0	14 900	2 300	13 868	6 968	6 766	134	147,0	9 500
Pančevo	85,0	5 600	500	4 090	1 700	1 800	500	36,0	550
Sombor	120,0	7 020	40	1 500	800	700	—	12,6	228
Subotica	238,0	13 524	2 056	4 119	1 376	2 386	357	72,0	1 856
Zrenjanin	136,0	10 742	375	3 190	1 600	1 184	406	32,0	451

1) Zajednička mreža kojom je obuhvaćeno više naselja

26—11. JAVNA SLUŽBA ČISTOĆE I JAVNA KUPALIŠTA U 1972.

	Javna služba čistoće					Topla kupališta			Hladna kupališta		
	ukupno radnika 30. VI	od toga iznositi smeća	ukupno motornih vozila	specijalna vozila svega	od toga za iznošenje smeća	kupališta	tuševi	kupači u hilj.	kupališta	kabine	kupači u hilj.
Bosna i Hercegovina											
Sarajevo	385	127	61	53	37	2	27	67	2	100	39
Banja Luka	126	45	39	23	12	4	—	26	—	—	—
Mostar	98	31	16	16	12	1	24	48	2	14	18
Tuzla	88	42	33	27	18	1	16	33	5	188	25
Zenica	140	43	26	24	9	—	—	—	4	24	102
Crna Gora											
Titograd	76	21	14	14	10	—	—	—	—	—	—
Hrvatska											
Zagreb	929	245	103	93	69	5	117	433	8	933	126
Dubrovnik	117	8	14	11	10	—	—	—	3	193	258
Karlovac	58	15	16	14	6	—	—	—	—	—	—
Osijek	120	40	30	27	7	—	—	—	—	—	—
Pula	64	26	11	10	6	—	—	—	2	154	181
Rijeka	221	90	31	15	10	1	10	50	13	80	240
Sisak	37	14	11	4	2	1	4	9	2	145	27
Slavonski Brod	38	17	6	3	1	—	—	—	—	—	—
Split	285	106	38	31	19	1	25	27	1	15	110
Šibenik	76	14	13	11	10	—	—	—	1	128	124
Varaždin	36	19	10	8	3	—	—	—	2	85	29
Vinkovci	47	21	13	7	3	—	—	—	—	—	—
Vukovar	33	10	12	4	2	—	—	—	—	—	—
Zadar	68	29	17	10	7	—	—	—	2	30	109
Makedonija											
Skoplje	509	187	67	67	41	2	14	35	2	6	53
Bitolj	77	48	15	7	6	1	20	21	2	10	16
Prilep	77	32	15	9	7	1	9	66	1	1	2
Slovenija											
Ljubljana	552	81	68	28	19	3	14	60	7	1 281	228
Celje	60	26	14	13	8	—	—	—	1	—	57
Kopar	33	13	14	7	3	—	—	—	1	65	72
Kranj	32	12	5	5	4	1	12	35	1	44	22
Maribor	221	36	24	22	12	—	—	—	2	401	55
Srbija											
Uža teritorija											
Beograd	1 982	678	202	179	120	3	46	195	14	821	2 011
Čačak	60	30	13	10	6	—	—	—	—	—	—
Kragujevac	127	75	19	17	10	1	27	—	4	—	42
Kraljevo	38	24	11	7	4	—	—	—	—	—	—
Kruševac	116	30	17	17	10	1	20	28	—	—	—
Leskovac	65	25	11	11	7	1	26	24	—	—	—
Niš	150	64	27	26	19	1	33	44	—	—	—
Smederevo	71	23	15	11	7	—	—	—	—	—	—
Svetozarevo	60	18	11	7	5	—	—	—	2	—	21
Šabac	68	18	12	11	6	—	—	—	—	—	—
Titovo Užice	60	35	13	12	7	—	—	—	—	—	—
Valjevo	71	22	10	7	3	1	20	7	—	—	—
Kosovo											
Priština	167	53	21	19	15	1	20	17	2	12	—
Vojvodina											
Novi Sad	160	74	38	34	20	1	—	23	1	451	94
Pančevo	83	28	14	13	7	1	20	4	1	64	—
Sombor	43	23	6	6	3	1	8	28	1	194	26
Subotica	104	28	15	15	10	1	2	32	2	498	—
Zrenjanin	164	52	21	19	14	1	20	50	4	2	100

26—12. ELEKTRICNA ENERGIJA krajem 1972.

	Razvodna mreža u km		Svjetleća tijela u javnoj rasvjeti		Potrošnja električne energije u mil. kWh			
	ukupno	od toga podzemna	ukupno	fluorescentna, natrijumska i živina	ukupno	visokog napona	niskog napona	od toga za domaćinstva
Bosna i Hercegovina								
Sarajevo	2 540	501	10 200	3 950	425,2	159,6	265,5	198,3
Banja Luka	300	100	15 000	3 000	122,4	40,9	81,5	57,3
Mostar	496	128	2 486	1 182	97,8	39,1	58,7	45,1
Tuzla	408	73	980	784	138,9	93,7	44,6	35,8
Zenica	253	76	1 285	1 215	76,9	32,4	44,5	32,5
Crna Gora								
Titograd	157	50	1 474	798
Hrvatska								
Zagreb	3 730	1 562	19 928	8 508	1 108,2	400,1	708,1	439,5
Dubrovnik	230	92	1 750	920	53,0	4,8	48,2	31,0
Karlovac	250	97	15 900	2 500	75,9	37,3	38,6	27,4
Osijek	520	250	3 376	2 025	197,7	94,9	102,8	80,8
Pula	541	220	1 450	1 400	109,3	57,4	51,9	36,6
Rijeka
Sisak	624	130	1 621	778	80,7	45,3	35,4	22,3
Slavonski Brod	241	73	1 904	784	29,3	5,0	24,3	22,0
Split	1 279	301	10 000	4 000	483,0	277,5	205,4	155,2
Šibenik	172	119	1 027	436	53,0	8,2	44,8	28,0
Varaždin	550	140	1 990	1 990	74,7	27,1	47,6	22,1
Vinkovci	189	65	1 295	315	45,1	21,8	23,3	17,9
Vukovar	141	31	1 177	304	76,5	40,3	36,1	26,1
Zadar	223	111	2 000	1 000	100,7	36,2	64,5	40,0
Makedonija								
Skoplje	2 255	1 009	17 500	11 000	368,2	122,3	245,9	201,5
Bitolj	167	83	1 759	542	59,0	16,2	42,8	34,0
Prilep	250	50	2 880	260	53,3	26,7	26,6	21,8
Slovenija								
Ljubljana	2 534	1 218	26 523	14 192	534,5	224,6	310,0	217,6
Celje	738	149	2 419	617	126,1	69,6	56,4	38,9
Kopar	554	85	1 800	1 016	55,1	13,9	41,2	26,3
Kranj	152	73	974	595	64,8	36,6	28,1	18,3
Maribor	672	240	3 782	2 286
Srbija								
Uža teritorija								
Beograd	3 022	1 884	42 617	28 825	1 686,7	472,3	1 214,4	983,7
Čačak	204	84	2 780	580	136,0	60,0	76,0	50,0
Kragujevac	1 570	158	5 800	1 900	167,0	79,0	88,0	72,0
Kraljevo	140	76	2 400	500	75,2	37,1	38,1	27,4
Kruševac	520	50	2 800	1 960	129,0	55,2	73,8	51,9
Leskovac	382	74	1 680	1 680	76,9	29,6	47,3	35,9
Niš	835	182	3 763	2 825	238,5	99,6	138,9	108,5
Smederevo	295	42	1 012	334	154,9	116,1	38,8	31,0
Svetozarevo	100	51	1 800	800	80,5	47,6	32,9	16,3
Sabac	328	91	929	806	50,5	10,9	39,6	32,0
Titovo Užice	383	89	779	677	68,8	29,2	39,6	31,7
Valjevo	123	45	1 153	412	62,0	24,8	37,2	28,5
Kosovo								
Priština	213	47	2 200	490	92,8	30,9	61,9	49,5
Vojvodina								
Novi Sad	447	119	7 182	3 999	324,1	124,8	199,3	158,8
Pančevo	306	117	1 762	616	111,6	43,8	67,9	52,0
Sombor	183	35	2 000	1 200	60,8	19,3	41,5	31,6
Subotica	494	75	4 881	1 952	146,0	52,0	94,1	72,6
Zrenjanin	505	112	7 004	4 743	105,6	38,3	67,3	54,7

26—13. ULICE, KOLOVOZI, ZELENE POVRŠINE I TRŽNICE krajem 1972.

	Ulice		površina kolovoza u hilj. m ²		Uredene zelene površine u hilj. m ²			Tržnice za životne namirnice u m ²		
	dužina u km	površina u hilj. m ²	ukupno	od toga obrađena	ukupno	parkovi	park-šume	ukupno	obrađena površina	pokrivena površina
Bosna i Hercegovina										
Sarajevo	330	2 310	1 932	1 932	7 637	7 637	2 110
Banja Luka	180	909	759	503	22	19	—	26 000	4 500	4 330
Mostar	45	488	287	231	521	43	470	1 828	1 828	412
Tuzla	60	540	420	386	501	410	90	7 500	7 500	1 000
Zenica	65	464	278	278	1 196	123	1 060	4 240	3 810	409
Crna Gora										
Titograd	60	420	310	300	7 178	317	6 850	3 000	3 000	700
Hrvatska										
Zagreb	1 280	11 520	7 656	6 866	3 472	1 508	1 400	47 182	44 992	11 996
Dubrovnik	128	516	486	476	2 569	41	2 500	1 900	1 900	120
Karlovac	48	414	336	336	224	202	19	20 015	20 015	14 672
Osijek	143	858	815	652	343	300	—	14 429	14 029	2 934
Pula	66	459	404	314	117	117	—	10 130	10 130	1 930
Rijeka	154	1 230	963	917	428	365	—	5 639	5 569	4 278
Sisak	53	450	430	430	325	270	55	—
Slavonski Brod	85	935	485	311	250	161	—	21 000	5 500	1 772
Split	132	1 580	785	720	2 170	149	1 849	10 054	10 054	2 723
Šibenik	54	324	310	243	509	38	460	3 000	3 000	550
Varaždin	120	1 234	565	565	1 788	181	1 511	4 000	4 000	—
Vinkovci	76	456	304	289	161	134	—	17 500	17 500	1 700
Vukovar	45	360	87	77	371	168	199	5 700	3 100	2 100
Zadar	48	382	210	140	648	291	350	3 000	3 000	350
Makedonija										
Skoplje	412	3 724	2 529	2 160	8 011	1 245	6 301	33 288	27 198	4 600
Bitolj	71	508	417	357	487	131	291	7 600	7 600	3 500
Prilep	91	636	534	334	796	557	135	7 014	7 014	2 192
Slovenija										
Ljubljana	242	1 882	1 450	1 140	58 120	2 821	54 630	12 807	12 567	3 622
Celje	118	709	476	396	1 830	1 730	—	899	899	569
Kopar	44	221	220	220	221	152	—	2 350	2 350	1 250
Kranj	71	417	416	410	222	219	—	607	607	135
Maribor	212	2 600	1 315	690	355	197	—	7 020	6 960	2 125
Srbija										
Uža teritorija										
Beograd	837	9 152	5 978	4 722	23 363	2 519	20 598	86 500	77 559	16 252
Čačak	77	924	583	538	208	141	50	7 069	7 069	300
Kragujevac	100	940	690	525	944	99	810	9 531	9 531	500
Kraljevo	55	495	444	316	130	73	—	15 700	15 700	609
Kruševac	51	511	358	245	152	132	—	14 042	12 042	694
Leskovac	107	1 079	535	331	413	58	350	15 700	15 700	250
Niš	200	1 763	1 178	511	997	332	622	19 550	15 550	3 570
Smederevo	71	678	392	128	135	122	—	430	430	110
Svetozarevo	48	470	296	195	119	94	—	9 198	9 198	1 540
Šabac	104	1 459	730	328	36	24	—	5 406	5 406	1 147
Titovo Užice	42	210	126	92	102	23	75	4 506	4 506	—
Valjevo	52	586	371	293	411	165	245	30 000	30 000	600
Kosovo										
Priština	72	490	453	270	16 178	402	15 700	6 900	6 900	900
Vojvodina										
Novi Sad	262	4 133	1 615	1 363	788	249	498	14 000	14 000	2 468
Pančevo	96	2 150	498	380	131	120	—	21 100	6 350	—
Sombor	70	1 400	429	309	1 570	683	880	5 824	5 824	—
Subotica	342	3 551	1 750	454	668	60	324	63 734	28 361	10 686
Zrenjanin	252	4 267	918	464	1 111	152	950	9 836	7 836	1 665

26—14. PRODATI STANOVİ KOJI SE GRADE ZA TRŽIŠTE I UGOVORENE PRODAJNE CIJENE¹⁾

	Broj prodatih stanova					Prosječna ugovorena prodajna cijena po 1 m ² u dinarima ²⁾				
	1970	1971	1972	1973	1974	1970	1971	1972	1973	1974
Bosna i Hercegovina										
Sarajevo	368	1 186	633	785	866	2 818	3 145	4 008	4 748	5 769
Banja Luka	265	596	208	333	355	2 031	2 495	2 580	3 598	4 502
Mostar	249	200	245	125	152	2 165	2 944	3 178	3 468	5 291
Tuzla	107	231	157	81	105	2 605	3 009	4 047	4 104	4 363
Zenica	674	462	294	637	679	1 865	2 599	2 240	3 527	3 889
Crna Gora										
Titograd	433	667	523	234	167	1 777	2 422	2 900	3 350	3 745
Hrvatska										
Zagreb	4 197	3 024	2 978	1 404	2 090	2 637	3 709	4 439	4 906	6 063
Dubrovnik	156	—	139	—	181	2 314	—	3 912	—	5 127
Karlovac	369	299	337	318	263	2 389	2 792	3 585	3 463	4 830
Osijek	363	460	518	525	468	1 938	2 867	3 471	3 616	4 037
Pula	234	77	114	284	323	2 123	2 502	3 592	4 357	5 010
Rijeka	417	389	669	805	1 499	1 779	2 493	3 294	4 125	5 556
Sisak	—	147	—	—	282	—	2 298	—	—	4 335
Slavonski Brod	126	84	—	214	182	2 171	2 605	—	4 180	4 467
Split	854	2 120	1 341	1 921	855	2 205	2 808	3 762	4 589	4 369
Varaždin	390	50	65	108	118	1 984	2 640	3 345	3 604	4 602
Vinkovci	66	—	—	—	140	2 302	—	—	—	4 751
Zadar	—	223	50	364	281	—	2 489	3 500	3 283	4 226
Makedonija										
Skoplje	1 094	137	763	2 352	1 108	2 164	2 050	2 308	3 395	4 034
Bitolj	68	123	98	141	184	1 971	2 113	2 302	3 468	3 373
Slovenija										
Ljubljana	1 719	1 192	732	1 324	1 286	2 677	3 474	4 107	4 531	5 103
Celje	159	93	228	402	571	2 137	2 922	3 064	3 267	4 190
Kopar	141	115	225	229	248	2 105	2 742	3 162	3 369	3 965
Maribor	434	535	290	605	1 112	2 273	2 943	3 644	4 153	4 582
Srbija										
Uža teritorija										
Beograd	5 958	4 298	2 628	5 442	6 165	2 417	2 903	3 086	3 767	5 327
Čačak	159	230	75	94	98	2 013	2 508	2 832	3 651	4 332
Kragujevac	241	116	159	323	392	2 070	2 653	3 049	3 397	3 533
Kraljevo	339	157	121	296	171	1 782	2 071	2 922	3 147	3 905
Kruševac	228	158	—	188	147	2 167	2 553	—	3 445	3 572
Niš	401	1 367	922	290	1 499	2 187	2 884	2 882	3 081	3 769
Smederevo	60	104	—	107	146	2 025	2 362	—	3 254	3 300
Svetozarevo	153	102	96	135	117	1 513	1 862	2 276	2 624	3 332
Šabac	113	273	227	128	410	1 933	2 199	2 431	3 080	3 864
Titovo Užice	148	166	51	338	332	2 025	2 307	2 700	3 404	5 138
Valjevo	88	—	96	64	72	1 801	—	3 516	3 538	3 298
Kosovo										
Priština	149	109	498	286	382	1 764	2 484	2 206	2 556	3 926
Vojvodina										
Novi Sad	1 546	1 358	1 212	506	922	2 179	3 123	3 498	4 464	5 137
Pančevo	413	356	296	329	772	1 960	2 628	3 349	3 924	4 398
Subotica	179	375	248	348	391	2 121	2 465	3 548	3 983	5 141
Zrenjanin	414	249	180	261	290	2 260	2 762	2 917	3 840	5 276

¹⁾ Obuhvaćeni su samo stanovi koji se grade za tržište (prodaju) i za koje su sklopljeni ugovori o kupoprodaji u toku izvještajnog perioda, bez obzira da li je zgrada u kojoj se nalaze prodati stanovi završena, u gradnji, ili još nije ni počela da se gradi. Podaci o cijenama iskazuju se za 1 m² korisne (stambene) površine, a daju se na osnovu ugovora o kupoprodaji, zbog čega one predstavljaju tekuće, a ne konačne cijene. Prikazuju se podaci samo za gradove u kojima je u 1974. godini prodato najmanje 50 stanova.

²⁾ Ugovorena prodajna cijena uključuje sve troškove izgradnje kako troškove građenja, tako i troškove projektiranja, kupovanja zemljišta i njegovog uređenja, raseljavanja i smještaja stanara, ispitivanja zemljišta i slično.

26—15. ŠKOLE, UČENICI I NASTAVNICI u 1973/74.

	Š k o l e						U č e n i c i					
	osnovne	stručne ¹⁾	gimnazije	specijalne	za obrazova- nje odraslih	za dopunsko obrazovanje	osnovnih škola	stručnih škola ¹⁾	gimnazija	specijalnih škola	škola za obrazovanje odraslih	škola za dopunsko obrazovanje
Bosna i Hercegovina												
Sarajevo	54	32	6	19	11	1	41 927	18 121	6 456	1 183	2 772	809
Banja Luka	16	13	1	10	1	1	14 870	9 277	1 131	419	813	193
Mostar	18	12	1	3	3	1	11 537	6 227	839	118	411	216
Tuzla	21	21	1	4	7	1	16 404	8 685	959	258	442	533
Zenica	13	7	1	1	1	1	15 996	5 830	661	207	376	251
Crna Gora												
Titograd	9	7	1	3	—	1	10 643	5 180	1 603	219	—	586
Hrvatska												
Zagreb	95	83	17	20	72	14	56 285	27 125	10 812	1 954	12 845	2 986
Dubrovnik	5	8	1	1	6	1	3 553	2 778	533	56	426	225
Karlovac	9	17	2	3	6	1	5 278	3 420	1 098	236	600	217
Osijek	17	25	3	3	11	1	11 119	8 776	2 030	316	913	220
Pula	11	11	2	2	14	1	6 360	3 561	875	238	782	211
Rijeka	31	23	4	5	18	1	14 702	7 470	1 919	676	2 867	293
Sisak	8	15	1	2	5	1	5 195	2 870	643	97	482	214
Slavonski Brod	8	11	1	1	4	1	5 880	3 085	1 049	205	388	182
Split	24	32	4	6	18	1	21 035	10 607	3 362	679	2 274	436
Šibenik	6	10	1	2	4	1	4 472	2 328	688	264	240	286
Varaždin	6	19	1	4	12	1	4 551	5 013	1 035	337	1 368	209
Vinkovci	6	12	1	1	4	1	4 158	3 090	740	79	263	102
Vukovar	8	13	1	1	1	—	5 457	2 061	497	155	21	—
Zadar	8	14	2	1	8	1	6 641	5 157	1 312	89	408	321
Makedonija												
Skoplje	62	28	9	13	24	3	48 134	16 880	6 241	880	4 417	446
Bitolj	8	7	2	2	2	1	8 238	4 150	2 088	191	157	179
Prilep	7	11	1	1	1	1	7 660	2 966	900	103	160	248
Slovenija												
Ljubljana	37	36	7	5	39	13	23 236	15 931	4 855	827	8 663	2 696
Celje	6	15	2	1	16	1	4 559	4 364	1 305	224	1 337	284
Kopar	3	5	2	—	9	1	1 534	1 139	645	—	673	234
Kranj	6	11	1	1	11	1	4 422	3 276	527	207	928	261
Maribor	23	27	3	2	30	2	12 961	12 489	1 922	560	3 604	628
Srbija												
Uža teritorija												
Beograd	103	71	16	44	63	11	87 320	39 312	15 672	3 501	14 737	3 954
Čačak	7	7	1	3	—	1	6 879	4 962	1 349	173	—	10
Kragujevac	9	9	1	5	5	1	8 519	5 444	1 254	365	1 510	131
Kraljevo	10	9	1	2	2	1	6 244	4 400	785	123	392	145
Kruševac	9	9	1	3	5	1	6 512	4 442	819	157	410	170
Leskovac	6	11	1	4	10	1	7 059	5 251	802	151	831	168
Niš	19	15	3	6	16	1	17 065	10 228	2 586	543	2 744	231
Smederevo	5	7	1	2	2	1	5 932	2 656	586	164	350	263
Svetozarevo	5	3	1	2	2	1	3 598	2 243	738	172	219	115
Šabac	7	11	1	2	1	1	5 600	5 275	857	137	88	259
Titovo Užice	5	5	1	6	1	—	6 020	2 035	677	167	125	—
Valjevo	6	10	1	1	3	1	5 328	3 245	866	48	247	93
Kosovo												
Priština	9	15	3	2	2	1	14 164	6 105	2 115	58	667	113
Vojvodina												
Novi Sad	21	22	3	4	6	3	16 656	11 006	2 598	493	753	806
Pančevo	7	8	1	1	5	1	7 111	4 489	1 089	194	362	345
Sombor	5	9	1	1	3	1	4 341	3 181	766	140	512	246
Subotica	17	11	2	3	4	1	10 061	4 576	1 119	450	1 015	268
Zrenjanin	10	11	3	6	7	1	7 739	5 684	2 121	460	665	122

¹⁾ Škole za kvalificirane radnike, škole za ostali stručni kadar, tehničke i druge stručne škole, općetehničke škole, škole za obrazovanje nastavnika i umjetničke škole.

26—15. ŠKOLE, UCENICI I NASTAVNICI u 1973/74. (nastavak)

	Nastavnici ¹⁾						Visoke škole			Više škole		
	osnovnih škola	stručnih škola	gimnazija	specijalnih škola	škola za obrazovanje odraslih	škola za dopunsko obrazovanje	škole	studenti	nastavnici i saradnici	škole	studenti	nastavnici i saradnici
Bosna i Hercegovina												
Sarajevo	1 787	288	328	159	144	43	17	20 982	1 339	6	7 061	165
Banja Luka	596	330	62	50	17	19	2	2 047	98	2	3 042	44
Mostar	460	132	35	13	22	—	3	1 731	—	1	495	38
Tuzla	609	109	47	25	17	24	3	1 262	103	1	575	21
Zenica	607	199	39	24	12	17	1	500	81	1	338	—
Crna Gora												
Titograd	384	126	75	43	—	27	3	4 114	123	—	—	—
Hrvatska												
Zagreb	2 761	536	583	279	304	117	26	30 421	3 046	18	10 720	763
Dubrovnik	143	114	30	9	—	3	1	650	—	3	512	48
Karlovac	250	50	57	17	21	6	—	—	—	2	222	45
Osijek	486	129	90	38	50	—	3	2 634	126	1	783	47
Pula	357	74	50	—	18	3	1	39	—	2	1 095	61
Rijeka	732	50	100	27	29	7	5	3 927	364	2	1 490	140
Sisak	219	46	29	9	5	7	3	375	—	—	—	—
Slavonski Brod	226	46	48	19	4	11	1	201	—	1	240	22
Split	893	124	150	41	39	8	3	3 115	224	3	3 471	155
Sibenik	200	—	41	—	—	17	—	—	—	—	—	—
Varaždin	196	79	48	27	43	6	—	—	—	3	2 483	128
Vinkovci	161	16	35	6	35	10	—	—	—	1	406	20
Vukovar	239	—	22	21	12	—	—	—	—	1	665	19
Zadar	233	48	65	8	—	—	2	797	51	1	652	39
Makedonija												
Skoplje	2 024	273	316	116	132	—	10	29 032	1 106	3	2 275	131
Bitolj	434	159	100	31	6	—	—	—	—	3	1 992	79
Prilep	298	114	47	10	—	12	1	2 611	52	—	—	—
Slovenija												
Ljubljana	1 109	589	299	129	406	123	14	14 303	1 390	5	4 098	281
Celje	197	128	86	38	99	17	—	—	—	—	—	—
Kopar	78	45	53	—	85	—	—	—	—	—	—	—
Kranj	189	32	30	32	44	24	—	—	—	1	659	33
Maribor	571	391	111	80	188	16	2	4 991	191	3	839	130
Srbija												
Uža teritorija												
Beograd	4 080	1 470	873	579	607	493	25	53 083	3 894	15	22 091	590
Čačak	278	191	69	47	—	181	—	—	—	2	1 207	51
Kragujevac	358	108	76	36	27	6	4	3 549	231	—	—	—
Kraljevo	280	90	45	12	19	7	—	—	—	—	—	—
Kruševac	305	54	47	14	15	11	—	—	—	2	644	47
Leskovac	280	51	47	19	21	11	—	—	—	1	652	26
Niš	676	122	134	34	54	21	8	16 015	612	—	—	—
Smederevo	234	61	29	23	4	17	—	—	—	—	—	—
Svetozarevo	158	11	41	20	11	10	—	—	—	1	631	31
Šabac	236	146	41	14	8	13	—	—	—	2	580	66
Titovo Užice	239	123	35	23	10	—	—	—	—	2	472	42
Valjevo	219	30	44	4	8	11	—	—	—	—	—	—
Kosovo												
Priština	604	181	117	12	37	20	7	18 938	705	2	1 683	109
Vojvodina												
Novi Sad	798	431	158	48	21	81	8	14 813	986	4	4 770	144
Pančevo	306	178	70	21	49	17	—	—	—	—	—	—
Sombor	204	131	44	11	28	14	—	—	—	—	—	—
Subotica	475	116	71	50	17	34	2	3 834	79	3	3 744	107
Zrenjanin	343	136	122	54	37	16	—	—	—	2	1 328	74

¹⁾ Samo nastavnici samostalnih škola.

PREGLED PO GRADOVIMA

26—16. KINA, NARODNA I RADNIČKA SVEUCILISTA I RADIO-TELEVIZIJSKI PRETPLATNICI u 1974.

	K i n a				Narodna i radnička sveučilišta					Radio-pretplatnici	Televizijski pretplatnici
	broj	sjedišta	predstave	posjetioci u hilj.	broj	seminari, tečajevi, neverificirane škole		javna predavanja	posjetioci u hilj.		
						broj	polaznici				
Bosna i Hercegovina											
Sarajevo	19	8 707	14 725	2 492	4	340	20 042	159	16	64 079	78 882
Banja Luka	2	929	2 336	610	1	60	3 200	5	0	18 823	20 487
Mostar	2	1 010	2 465	517	1	8	463	167	16	13 346	15 289
Tuzla	5	1 732	3 359	776	1	76	2 657	141	13	16 994	15 822
Zenica	5	2 295	3 653	862	1	7	180	2 015	135	17 082	15 791
Crna Gora											
Titograd	2	1 300	1 475	321	1	31	916	114	10	15 725	15 998
Hrvatska											
Zagreb	27	13 970	26 896	4 530	5	1 303	31 719	968	55	202 036	164 553
Dubrovnik	5	2 241	1 994	183	1	112	4 174	—	—	10 341	8 176
Karlovac	6	2 441	2 958	315	1	55	1 346	43	4	16 423	12 729
Ostijek	5	2 405	5 941	925	1	50	1 518	—	—	31 709	27 539
Pula	5	2 477	3 789	727	1	110	2 697	225	28	16 743	14 378
Rijeka	6	3 357	7 460	1 327	1	419	5 680	647	36	48 876	39 194
Sisak	3	1 491	1 772	328	1	5	223	—	—	12 358	10 082
Slavonski Brod	7	2 280	2 316	406	1	27	887	—	—	14 088	10 513
Split	12	5 654	6 131	1 385	1	164	2 481	28	2	39 127	32 097
Šibenik	7	1 959	2 562	342	1	31	749	—	—	9 662	8 235
Varaždin	3	1 392	1 927	323	1	56	1 561	8	1	10 685	9 332
Vinkovci	2	993	1 363	258	1	54	1 152	10	2	9 239	7 601
Vukovar	3	1 177	938	281	1	46	1 254	186	4	12 506	10 489
Zadar	4	1 757	2 336	585	1	42	922	23	2	14 456	12 342
Makedonija											
Skoplje	19	8 307	20 716	2 527	1	266	6 277	54	8	67 652	60 714
Bitolj	5	1 680	2 744	554	1	83	3 613	11	2	14 548	12 740
Prilep	2	948	1 723	361	1	35	1 339	4	1	15 965	10 086
Slovenija											
Ljubljana	18	7 110	10 572	2 486	4	982	43 581	988	32	67 170	58 977
Celje	3	1 460	3 233	407	1	52	1 041	—	—	9 641	8 234
Kopar	2	570	1 151	309	1	106	4 195	152	9	4 913	4 532
Kranj	2	1 095	2 265	378	1	284	15 157	704	29	7 549	6 582
Maribor	7	2 885	4 874	954	1	152	4 963	247	21	31 767	27 714
Srbija											
Uža teritorija ¹⁾											
Beograd	43	22 305	39 207	7 090	11	1 851	77 885	2 115	174	276 999	239 340
Čačak	4	1 551	2 492	285	1	54	2 401	12	7	11 940	10 477
Kragujevac	3	2 079	2 730	801	1	119	5 954	389	23	19 820	17 698
Kraljevo	3	900	1 967	345	1	26	610	42	11	11 781	9 872
Kruševac	5	1 205	3 008	457	1	125	4 026	194	78	12 541	11 777
Leskovac	5	2 074	3 511	440	1	19	930	10	1	10 039	9 833
Niš	8	6 141	7 210	1 202	1	83	5 269	254	8	39 670	34 090
Smederevo	1	521	1 035	250	1	78	2 662	26	4	11 648	9 720
Svetozarevo	3	1 227	1 073	140	1	125	4 484	25	1	8 916	8 582
Šabac	2	1 000	1 488	308	1	621	23 929	174	15	12 863	10 783
Titovo Užice	2	1 363	909	242	1	8	765	—	—	10 577	8 408
Valjevo	3	1 032	1 649	312	1	58	849	67	3	12 375	9 686
Kosovo											
Priština	4	1 957	4 335	904	1	5	1 023	—	—	10 548	8 216
Vojvodina											
Novi Sad	11	6 460	8 273	1 477	1	319	12 725	1 569	74	53 043	45 569
Pančevo	4	2 207	2 878	353	1	91	3 941	527	26	16 880	15 777
Sombor	3	1 375	3 262	432	1	124	5 566	483	14	12 936	11 067
Subotica	5	2 080	4 717	525	1	197	7 052	290	9	31 874	25 445
Zrenjanin	6	2 915	3 564	525	1	122	4 607	81	5	23 707	20 334

¹⁾ Procijenjeni podaci o radio i TV pretplatnicima.

26—17. ZDRAVSTVO krajem 1973.

	Služba za bolničko liječenje		Broj organizacionih jedinica							Liječnici i stomatolozi	Diplomirani farmaceuti
	organizacione jedinice	kreveći	služba opće prakse, medic. rada i specijalistička služba	služba za zaštitu i liječenje zuba	služba za borbu protiv tuberkuloze	služba za zdravstvenu zaštitu žena	služba za zdravstvenu zaštitu djece	služba za zdravstvenu zaštitu školske djece i omladine	apotekarska služba ¹⁾		
Bosna i Hercegovina											
Sarajevo	10	4 687	87	40	9	12	12	8	20	932	71
Banja Luka	2	1 720	20	18	1	5	7	1	9	261	18
Mostar	1	1 123	12	7	1	3	1	1	4	150	11
Tuzla	1	1 346	20	12	1	4	1	3	6	215	13
Zenica	2	929	21	6	2	3	1	1	6	171	7
Crna Gora											
Titograd	3	588	8	8	2	2	1	1	3	171	16
Hrvatska											
Zagreb	17	7 499	181	70	10	11	23	13	51	1 818	289
Dubrovnik	1	468	26	6	1	2	2	2	5	91	22
Karlovac	1	538	15	12	1	1	1	1	5	124	25
Osijek	1	1 276	46	13	1	3	4	3	9	264	42
Pula	1	890	10	9	1	1	1	2	5	141	17
Rijeka	3	1 568	62	34	3	1	4	3	11	428	54
Split	2	1 091	33	21	2	3	3	3	16	339	58
Makedonija											
Skoplje	18	2 945	61	71	4	13	18	15	28	776	61
Bitolj	1	703	11	4	1	1	2	6	4	122	13
Prilep	1	301	4	4	1	1	1	1	2	78	8
Slovenija											
Ljubljana	7	4 228	65	50	6	11	9	8	16	1 025	88
Celje	1	1 273	12	9	1	1	1	5	5	158	18
Kopar	1	277	6	5	1	1	1	1	2	47	8
Kranj	2	138	10	8	1	1	1	1	3	68	12
Maribor	1	1 468	37	28	1	3	14	11	8	321	48
Srbija											
Uža teritorija											
Beograd	38	11 787	183	116	3	27	24	36	78	3 577	434
Čačak	1	591	8	9	1	1	1	1	4	114	21
Kragujevac	1	793	13	7	1	1	2	1	8	236	32
Kraljevo	1	550	12	7	1	1	1	1	4	111	19
Kruševac	1	675	12	5	1	1	1	1	6	185	25
Leskovac	1	776	15	2	1	1	1	1	4	126	10
Niš	15	3 671	45	26	1	2	1	1	10	426	47
Smederevo	1	377	10	3	1	1	1	1	4	89	12
Svetozarevo	1	275	14	3	1	1	1	1	2	65	8
Sabac	1	672	8	4	1	1	1	1	2	107	14
Titovo Užice	1	710	6	2	1	1	1	1	4	144	12
Valjevo	1	659	9	3	2	2	1	1	4	128	15
Kosovo											
Priština	1	971	15	8	1	2	1	1	5	190	18
Vojvodina											
Novi Sad	5	2 756	53	34	2	6	7	8	14	650	59
Pančevo	1	702	15	12	1	1	1	4	6	170	19
Sombor	1	789	12	4	1	1	1	1	3	114	13
Subotica	1	831	41	33	1	12	7	4	12	190	34
Zrenjanin	2	942	17	13	1	2	1	1	10	192	28

1) Uključene i bolničke apoteke.

Redakcija i korektura:
STRUCNI SURADNICI ZAVODA

Štampa završena u kolovozu 1975. godine
Naklada 800 primjeraka

STATISTIČKI GODISNJAK ZAGREBA 1975.
313 strana, cijena 120 din.

